



แผนพัฒนาท้องถิ่น

(พ.ศ. ๒๕๖๑ - ๒๕๖๕)

องค์การบริหารส่วนตำบลหนองฮี

งานวิเคราะห์นโยบายและแผน สำนักงานปลัด
องค์การบริหารส่วนตำบลหนองฮี
อำเภอปลาปาก จังหวัดนครพนม



ประกาศองค์การบริหารส่วนตำบลหนองฮี
เรื่อง ประกาศใช้แผนพัฒนาท้องถิ่น (ปี ๒๕๖๑-๒๕๖๕)

ตามที่องค์การบริหารส่วนตำบลหนองฮี ได้ดำเนินการทบทวนแผนพัฒนาท้องถิ่น พ.ศ. ๒๕๖๑-๒๕๖๕ เพื่อให้มีความสอดคล้องและเชื่อมโยงกับแผนพัฒนาจังหวัด แผนพัฒนากลุ่มจังหวัด รวมทั้ง แผนปฏิบัติราชการประจำปีจังหวัด และแผนปฏิบัติราชการประจำปีกลุ่มจังหวัด เพื่อการบูรณาการแผนงาน โครงการ กิจกรรม และงบประมาณในพื้นที่ได้อย่างมีประสิทธิภาพ ขององค์การบริหารส่วนตำบลหนองฮีและ สภาองค์การบริหารส่วนตำบลหนองฮี ได้พิจารณาอนุมัติแผนพัฒนาท้องถิ่น (พ.ศ.๒๕๖๑ - ๒๕๖๕) ให้ความเห็นชอบในการประชุมสมัยวิสามัญ ประจำปี ๒๕๖๒ สมัยที่ ๒ ครั้งที่ ๑ เมื่อวันที่ ๑๓ มิถุนายน ๒๕๖๒ แล้วนั้น

เพื่อให้การปฏิบัติงานขององค์การบริหารส่วนตำบลหนองฮี เป็นไปด้วยความเรียบร้อยแล้ว ถูกต้องตามระเบียบกระทรวงมหาดไทยว่าด้วยการจัดทำแผนพัฒนาขององค์กรปกครองส่วนท้องถิ่นพ.ศ. ๒๕๔๘ และแก้ไขเพิ่มเติมฉบับที่ ๓ พ.ศ.๒๕๖๑ ข้อ ๒๔ จึงขอประกาศใช้แผนพัฒนาท้องถิ่น (พ.ศ. ๒๕๖๑ - ๒๕๖๕) ขององค์การบริหารส่วนตำบลหนองฮี ให้ทราบโดยทั่วกัน

ประกาศ ณ วันที่ ๑๔ มิถุนายน พ.ศ. ๒๕๖๒

(นายไตรสมุทร จันทร์ศรีเมือง)

นายกองค์การบริหารส่วนตำบลหนองฮี

คำนำ

ตามที่กระทรวงมหาดไทยมีหนังสือ ด่วนที่สุด ที่ มท ๐๘๑๐.๓/ว ๒๙๓๓ ลงวันที่ ๑๕ พฤษภาคม ๒๕๖๒ ชักซ้อมแนวทางการทบทวนแผนพัฒนาท้องถิ่น (พ.ศ. ๒๕๖๑ - ๒๕๖๕) ขององค์กรปกครองส่วนท้องถิ่น โดยกำหนดระยะเวลาแผนพัฒนาท้องถิ่นเป็นระยะเวลาห้าปี (พ.ศ. ๒๕๖๑ - ๒๕๖๕) เพื่อให้แผนพัฒนาท้องถิ่นมีความสอดคล้องและเชื่อมโยงกับแผนพัฒนาจังหวัด แผนพัฒนากลุ่มจังหวัด รวมทั้งแผนปฏิบัติราชการประจำปี จังหวัด แผนปฏิบัติราชการประจำปีกลุ่มจังหวัด ตลอดจนสามารถบูรณาการแผนงาน/โครงการ/กิจกรรมและงบประมาณในพื้นที่ได้อย่างมีประสิทธิภาพ อันจะก่อให้เกิดประโยชน์สูงสุดให้กับประชาชน

“แผนพัฒนาท้องถิ่น” หมายความว่า แผนพัฒนาท้องถิ่นขององค์กรปกครองส่วนท้องถิ่นที่กำหนด วิสัยทัศน์ ประเด็นยุทธศาสตร์ เป้าประสงค์ ตัวชี้วัด ค่าเป้าหมาย และกลยุทธ์ โดยสอดคล้องกับแผนพัฒนาจังหวัด ยุทธศาสตร์การพัฒนาขององค์กรปกครองส่วนท้องถิ่นในเขตจังหวัด แผนพัฒนาอำเภอ แผนพัฒนาตำบล แผนพัฒนาหมู่บ้านหรือแผนชุมชน อันมีลักษณะเป็นการกำหนดรายละเอียดแผนงานโครงการพัฒนาที่จัดทำขึ้น สำหรับปีงบประมาณแต่ละปี ซึ่งมีความต่อเนื่องและเป็นแผนก้าวหน้าและให้หมายความรวมถึงการเพิ่มเติมหรือเปลี่ยนแปลงแผนพัฒนาท้องถิ่น

องค์การบริหารส่วนตำบลหนองฮี จะใช้แผนพัฒนาท้องถิ่น (พ.ศ. ๒๕๖๑ - ๒๕๖๕) เป็นกรอบในการจัดทำงบประมาณรายจ่ายประจำปีงบประมาณรายจ่ายเพิ่มเติม งบประมาณจากเงินสะสม และหวังเป็นอย่างยิ่งว่า แผนพัฒนาท้องถิ่น (พ.ศ. ๒๕๖๑ - ๒๕๖๕) สามารถตอบสนองความต้องการ และแก้ไขปัญหาของประชาชน ในเขตองค์การบริหารส่วนตำบลหนองฮี อย่างมีประสิทธิภาพต่อไป

องค์การบริหารส่วนตำบลหนองฮี

สารบัญ

	หน้า
ส่วนที่ ๑ สภาพทั่วไปและข้อมูลพื้นฐาน	๑-๑๙
๑. สภาพทั่วไป	
๒. สภาพทางเศรษฐกิจ	
๓. สภาพทางสังคม	
๔. การบริการขั้นพื้นฐาน	
๕. ข้อมูลอื่น ๆ	
ส่วนที่ ๒ ยุทธศาสตร์องค์กรปกครองส่วนท้องถิ่น	๒๐-๕๒
๑. ความสัมพันธ์ระหว่างแผนพัฒนาระดับมหภาค	
๒. ยุทธศาสตร์ขององค์กรปกครองส่วนท้องถิ่น	
๓. การวิเคราะห์เพื่อพัฒนาท้องถิ่น	
ส่วนที่ ๓ การนำแผนพัฒนาท้องถิ่นไปสู่การปฏิบัติ	๕๓-๑๘๔
๑. ยุทธศาสตร์การพัฒนาและแผนงาน	
๒. บัญชีโครงการพัฒนาท้องถิ่น	
-บัญชีสรุปโครงการพัฒนา (แบบ ผ. ๐๑)	
-รายละเอียดโครงการพัฒนา (แบบ ผ. ๐๒)	
-รายละเอียดโครงการพัฒนา เกินศักยภาพ (แบบ ผ. ๐๒/๑)	
-บัญชีครุภัณฑ์	
ส่วนที่ ๔ การติดตามและประเมินผล	๑๘๕-๑๘๖
๑. การติดตามและประเมินผลยุทธศาสตร์	
๒. การติดตามและประเมินผลโครงการ	
๓. สรุปผลการพัฒนาท้องถิ่น	
๔. ข้อเสนอแนะในการจัดทำแผนพัฒนาท้องถิ่นในอนาคต	

ส่วนที่ ๑

สภาพทั่วไปและข้อมูลพื้นฐาน

๑. ด้านกายภาพ

๑.๑ที่ตั้งของหมู่บ้าน/ชุมชน/ตำบล ตำบลหนองฮีเป็นหมู่บ้านในเขตการปกครองของอำเภอปลาปาก ปัจจุบันแยกการปกครองออกเป็น ๑๒ หมู่บ้าน และได้ยกฐานะจากสภาตำบลหนองฮีเป็นองค์การบริหารส่วนตำบลหนองฮี เมื่อวันที่ ๑๒ สิงหาคม พ.ศ. ๒๕๔๒ องค์การบริหารส่วนตำบลหนองฮี ตั้งอยู่หมู่ที่ ๖ ตำบลหนองฮี อำเภอปลาปาก จังหวัดนครพนม โดยมีอาณาเขตติดต่อ ดังนี้

ทิศเหนือ ติดต่อกับ ตำบลกุดาไ้ และตำบลปลาปาก อำเภอปลาปาก

ทิศใต้ ติดต่อกับ ตำบลโคกหินแฮ่ อำเภอเรณูนคร ตำบลพระซอง และตำบลนาเลียง

ทิศตะวันออก ติดต่อกับ ตำบลนางาม ตำบลเรณู และตำบลโคกหินแฮ่ อำเภอเรณูนคร

ทิศตะวันตก ติดต่อกับ ตำบลหนองเทาใหญ่ อำเภอปลาปาก

โดยตำบลหนองฮีตั้งอยู่ทางทิศตะวันออกของที่ทำกรอำเภอปลาปาก ห่างจากที่ว่าการอำเภอปลาปาก ประมาณ ๖ กิโลเมตร อยู่ห่างจากศาลากลางจังหวัดนครพนม ประมาณ ๕๐ กิโลเมตร มีเนื้อที่รวมทั้งหมด ประมาณ ๗๔.๗๖ ตารางกิโลเมตร หรือประมาณ ๔๕,๙๕๒ ไร่ โดยมีพื้นที่แยกเป็นรายหมู่บ้าน ดังนี้

หมู่ที่ ๑ บ้านหนองฮี

หมู่ที่ ๒ บ้านหนองฮี

หมู่ที่ ๓ บ้านโพนทัน

หมู่ที่ ๔ บ้านจรุกเตย

หมู่ที่ ๕ บ้านผักอีตู

หมู่ที่ ๖ บ้านกุงโกนหมู่ที่

หมู่ที่ ๗ บ้านหนองกกคุณ

หมู่ที่ ๘ บ้านนาสะเดา

หมู่ที่ ๙ บ้านโพนทันกลาง

หมู่ที่ ๑๐ บ้านกรุงใหม่

หมู่ที่ ๑๑ บ้านหนองฮี

หมู่ที่ ๑๒ บ้านหนองฮี

แผนที่องค์การบริหารส่วนตำบลหนองฮี
อำเภอปลापาก จังหวัดนครพนม

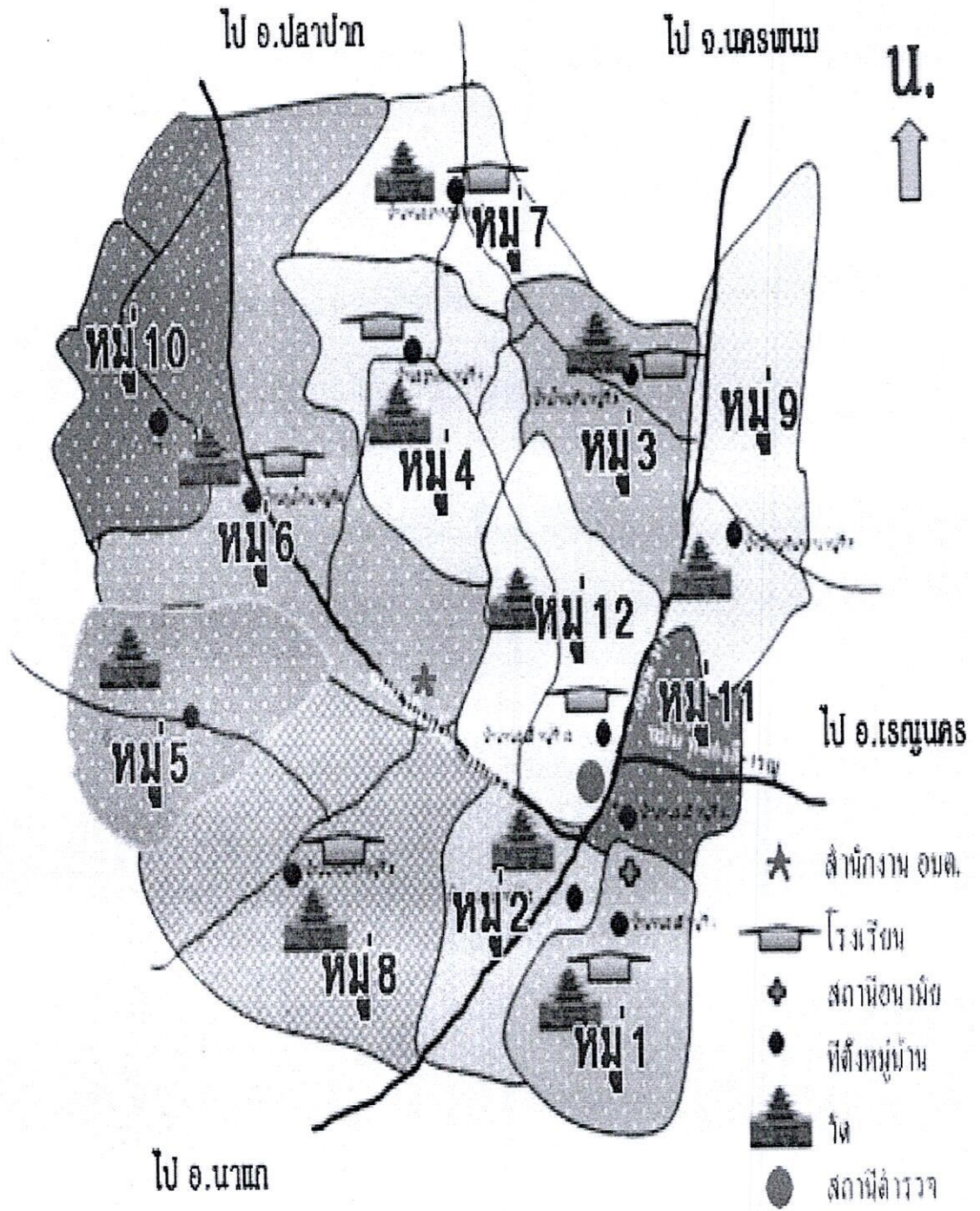

ข้อมูลเกี่ยวกับศักยภาพขององค์การบริหารส่วนตำบลหนองฮี
 คณะผู้บริหารองค์การบริหารส่วนตำบลหนองฮี

- | | | |
|----------------|----------------|--|
| ๑. นายไตรสมุทร | จันทร์ศรีเมือง | นายกองค์การบริหารส่วนตำบลหนองฮี |
| ๒. นายกำพล | พนาจันทร์ | รองนายกองค์การบริหารส่วนตำบลหนองฮี |
| ๓. นายสัจจา | มูลเมือง | รองนายกองค์การบริหารส่วนตำบลหนองฮี |
| ๔. นางใจสวรรค์ | ยะจันท | เลขานุการนายกองค์การบริหารส่วนตำบลหนองฮี |

โครงสร้างคณะผู้บริหาร

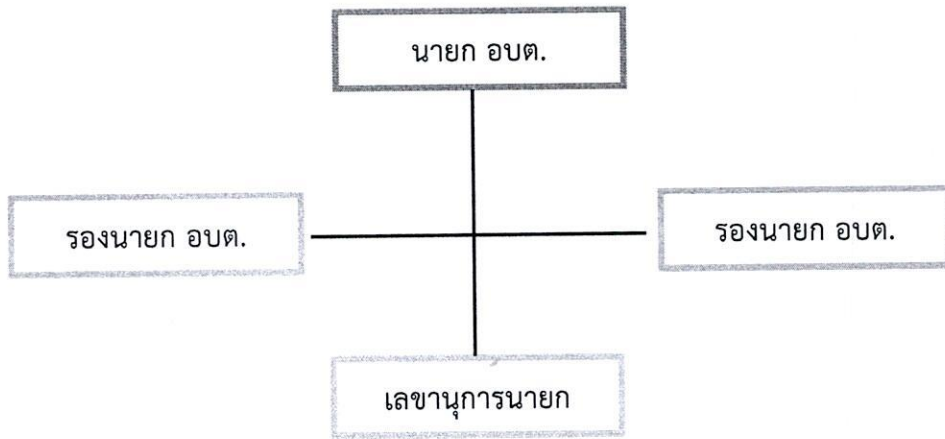

ข้อมูลด้านการศึกษาคณะผู้บริหาร

คณะผู้บริหาร	ระดับการศึกษา
นายกองค์การบริหารส่วนตำบล	ประกาศนียบัตรวิชาการศึกษาชั้นสูง
รองนายกองค์การบริหารส่วนตำบล	การศึกษาตามอัธยาศัยมัธยมตอนปลาย
รองนายกองค์การบริหารส่วนตำบล	การศึกษาตามอัธยาศัยมัธยมตอนปลาย
เลขานุการนายกองค์การบริหารส่วนตำบล	มัธยมศึกษาตอนปลาย

สมาชิกสภาองค์การบริหารส่วนตำบลหนองฮี			
๑. นายพัฒนา	จันทร์ศรีเมือง	สมาชิกสภา อบต.หนองฮี	หมู่ที่ ๑
๒. นายสมยศ	มูลเมือง	สมาชิกสภา อบต.หนองฮี	หมู่ที่ ๑
๓. นายสีคุณ	กิมาลี	สมาชิกสภา อบต.หนองฮี	หมู่ที่ ๒
๔. นายสมชาย	แสนโครต	สมาชิกสภา อบต.หนองฮี	หมู่ที่ ๒
๕. นายเชียงใหม่	บุตดา	สมาชิกสภา อบต.หนองฮี	หมู่ที่ ๓
๖. นางสาวโชติรัตน์	บังชมโพธิ์	สมาชิกสภา อบต.หนองฮี	หมู่ที่ ๓
๗. นายศักดิ์นรินทร์	หนันลี	สมาชิกสภา อบต.หนองฮี	หมู่ที่ ๔
๘. นายพงษ์สิทธิ์	ละมุนมอน	สมาชิกสภา อบต.หนองฮี	หมู่ที่ ๔
๙. นายพิทยา	ชัยวิรุฬเวท	สมาชิกสภา อบต.หนองฮี	หมู่ที่ ๕
๑๐. นางธงชัย	ศิริสวัสดิ์	สมาชิกสภา อบต.หนองฮี	หมู่ที่ ๕
๑๑. นายวารีย์	แสงอ่อน	สมาชิกสภา อบต.หนองฮี	หมู่ที่ ๖
สมาชิกสภาองค์การบริหารส่วนตำบลหนองฮี			

๑๒. นายคำเสา ผาสุข	สมาชิกสภา อบต.หนองฮี หมู่ที่ ๗
๑๓. นายดาวเรือง นาทิโน	สมาชิกสภา อบต.หนองฮี หมู่ที่ ๗
๑๔. นายหมอนคำ มูลเมือง	สมาชิกสภา อบต.หนองฮี หมู่ที่ ๘
๑๕. นายแสง เทพพงศ์	สมาชิกสภา อบต.หนองฮี หมู่ที่ ๘
๑๖. นายทองดี ปัญญาชัย	สมาชิกสภา อบต.หนองฮี หมู่ที่ ๙
๑๗. นางปราศรัย ด้วงไต้	สมาชิกสภา อบต.หนองฮี หมู่ที่ ๙
๑๘. นายองอาจ ศุนยะ	สมาชิกสภา อบต.หนองฮี หมู่ที่ ๑๐
๑๙. นายภัทรพงษ์ แสงชา	สมาชิกสภา อบต.หนองฮี หมู่ที่ ๑๐
๒๐. นายคำหม่อน จันทร์ศรีเมือง	สมาชิกสภา อบต.หนองฮี หมู่ที่ ๑๑
๒๑. นางพรรณวิไล พยอม	สมาชิกสภา อบต.หนองฮี หมู่ที่ ๑๑
๒๒. นายรัช โปคา	สมาชิกสภา อบต.หนองฮี หมู่ที่ ๑๒
๒๓. นางนิตยา แสงกล้า	สมาชิกสภา อบต.หนองฮี หมู่ที่ ๑๒

โครงสร้างการแบ่งส่วนราชการ (จำนวน ๕ สำนัก/กอง)	
พนักงานส่วนท้องถิ่น	พนักงานจ้าง
๑. สำนักงานปลัด	
(๑) ปลัดองค์การบริหารส่วนตำบล (๒) รองปลัดองค์การบริหารส่วนตำบล (๓) หัวหน้าสำนักปลัด (๔) นักวิเคราะห์นโยบายและแผน (๕) นักทรัพยากรบุคคล (๖) เจ้าพนักงานธุรการ (๗) เจ้าพนักงานป้องกันและบรรเทาสาธารณภัย	- พนักงานจ้างตามภารกิจ (๑) ผู้ช่วยเจ้าพนักงานธุรการ (๒) พนักงานขับรถยนต์ (๓) ผู้ช่วยเจ้าพนักงานส่งเสริมการท่องเที่ยว (๔) ผู้ช่วยเจ้าพนักงานป้องกันและบรรเทาสาธารณภัย (๕) พนักงานขับรถบรรทุกขยะ (๖) พนักงานขับรถกู้ชีพ (๗) นักการภารโรง - พนักงานจ้างทั่วไป (๑) คนงานทั่วไป ๔ อัตรา
๒. กองคลัง	
(๑) ผู้อำนวยการกองคลัง (๒) นักวิชาการพัสดุ (๓) เจ้าพนักงานการเงินและบัญชี (๔) เจ้าพนักงานจัดเก็บรายได้	- พนักงานจ้างตามภารกิจ (๑) ผู้ช่วยเจ้าพนักงานการเงินและบัญชี (๒) ผู้ช่วยเจ้าพนักงานจัดเก็บรายได้ (๓) ผู้ช่วยเจ้าพนักงานพัสดุ (๔) ผู้ช่วยเจ้าพนักงานธุรการ

พนักงานส่วนท้องถิ่น		พนักงานจ้าง
๓. กองช่าง		
(๑) ผู้อำนวยการกองช่าง (๒) นายช่างโยธา		- พนักงานจ้างตามภารกิจ (๑) ผู้ช่วยช่างโยธา (๒) ผู้ช่วยช่างไฟฟ้า (๓) ผู้ช่วยเจ้าพนักงานธุรการ
๔. กองการศึกษา		
(๑) ผู้อำนวยการกองการศึกษา (๒) นักวิชาการศึกษา (๓) ครู จำนวน ๔ ตำแหน่ง		- พนักงานจ้างตามภารกิจ (๑) ผู้ดูแลเด็ก จำนวน ๖ ตำแหน่ง
๕. กองสวัสดิการสังคม		
(๑) ผู้อำนวยการกองสวัสดิการสังคม (๒) นักพัฒนาชุมชน		- พนักงานจ้างตามภารกิจ (๑) ผู้ช่วยเจ้าหน้าที่พัฒนาชุมชน
รวม	จำนวน ๒๖ คน	จำนวน ๒๕ คน

องค์การบริหารส่วนตำบลหนองฮีแบ่งโครงสร้างการบริหารงานออกเป็น ๑ สำนัก กับอีก ๔ กอง ทั้งหมด ๕ ส่วนราชการ พนักงานส่วนท้องถิ่น จำนวน ๒๖ คน พนักงานจ้าง จำนวน ๒๕ คน รวมทั้งสิ้น ๕๑ คน โดยมีภารกิจการบริหารงานดังนี้

๑. สำนักงานปลัด

มีภาระหน้าที่เกี่ยวกับงานธุรการสารบรรณการจัดทำแผนพัฒนาตำบลการจัดทำร่างข้อบังคับการจัดทำทะเบียนคณะผู้บริหาร สมาชิก อบต. การดำเนินการตามนโยบายของรัฐบาล แผนพัฒนาเศรษฐกิจ การให้คำปรึกษางานในหน้าที่และความรับผิดชอบการปกครอง บังคับบัญชา พนักงานส่วนตำบล และพนักงานจ้าง การบริหารงานบุคคลของ อบต. ทั้งหมด การดำเนินการ เกี่ยวกับการอนุญาตต่างๆ และปฏิบัติหน้าที่อื่นที่เกี่ยวข้อง แบ่งส่วนราชการภายในออกเป็น ๑๐ งาน คือ

๑.๑ งานบริหารทั่วไป

- งานสารบรรณ
- งานอำนวยการและข้อมูลข่าวสาร
- งานบริหารงานบุคคล
- งานเลือกตั้ง
- งานวิชาการเกษตร
- งานกิจการสภา
- งานป้องกันและบรรเทาสาธารณภัย
- งานควบคุมและส่งเสริมการท่องเที่ยว
- งานอื่นที่ไม่อยู่ในความรับผิดชอบส่วนใด
- งานอื่นๆ ที่ได้รับมอบหมาย

๑.๒ งานนโยบายและแผน

- งานนโยบายและแผนพัฒนา
- งานวิชาการ
- งานสารสนเทศและระบบคอมพิวเตอร์
- งานงบประมาณ
- งานข้อบัญญัติ อบต.
- งานอื่นๆ ที่ได้รับมอบหมาย

๑.๓ งานกฎหมายและคดี

- งานกฎหมายและนิติกรรม
- งานการดำเนินการทางคดีและศาลปกครอง
- งานร้องเรียนร้องทุกข์และอุทธรณ์
- งานระเบียบการคลัง
- งานอื่นๆ ที่ได้รับมอบหมาย

๑.๔ งานตรวจสอบภายใน

- งานตรวจสอบภายใน
- งานอื่นๆ ที่ได้รับมอบหมาย

แผนการสาธารณสุขและข้อบังคับตำบลการวาง แผนการสาธารณสุขและการประมวผลและวิเคราะห์ข้อมูลทางสถิติ ที่เกี่ยวข้องกับสาธารณสุขงานเฝ้าการระวังโรคการเผยแพร่ฝึกอบรมการให้สุศึกษา การจัดทำงบประมาณตามแผนงานสาธารณสุขงานด้านสิ่งแวดล้อม ให้บริการสาธารณสุข การควบคุมการฆ่าสัตว์ จำหน่ายเนื้อสัตว์ และปฏิบัติหน้าที่อื่นที่เกี่ยวข้อง คือ

๑.๕ งานอนามัยและสิ่งแวดล้อม

- งานสุขาภิบาลทั่วไป
- งานสุขาภิบาลโรงงาน
- งานสุขาภิบาลอาหารและสถานประกอบการ
- งานอาชีวอนามัย
- งานอื่นๆ ที่ได้รับมอบหมาย

๑.๖ งานส่งเสริมสุขภาพและสาธารณสุข

- งานอนามัยชุมชน
- งานสาธารณสุขมูลฐาน
- งานควบคุมมาตรฐานอาหารและน้ำ
- งานป้องกันยาเสพติด
- งานอื่นๆ ที่ได้รับมอบหมาย

๑.๗ งานรักษาความสะอาด

- งานควบคุมสิ่งปฏิกูล
- งานรักษาความสะอาดและขนถ่ายสิ่งปฏิกูล
- งานกำจัดมูลฝอยและน้ำเสีย
- งานอื่นๆ ที่ได้รับมอบหมาย

๑.๘ งานควบคุมและจัดการคุณภาพสิ่งแวดล้อม

- งานส่งเสริมและเผยแพร่

- งานควบคุมมลพิษ
- งานศึกษาและวิเคราะห์ผลกระทบต่อสิ่งแวดล้อม
- งานติดตามตรวจสอบ
- งานอื่นๆ ที่ได้รับมอบหมาย

๑.๙ งานควบคุมโรค

- งานการเฝ้าระวัง
- งานระบาดวิทยา
- งานโรคติดต่อและสัตว์นำโรค
- งานโรคเอดส์
- งานอื่นๆ ที่ได้รับมอบหมาย

๑.๑๐ งานบริการสาธารณสุข

- งานรักษาและพยาบาล
- งานชั้นสูตรสาธารณสุข
- งานสัตว์แพทย์และกิจการโรงฆ่าสัตว์
- งานอื่นๆ ที่ได้รับมอบหมาย

๒. กองคลัง

มีภาระหน้าที่เกี่ยวกับการจัดทำบัญชีและทะเบียนรับ-จ่ายเงินทุกประเภทงานเกี่ยวกับการเงิน การเบิกจ่ายเงินการเก็บรักษาเงิน การนำส่งเงิน การฝากเงิน การตรวจเงิน อบต. รวบรวมสถิติเงินได้ ประเภทต่างๆ การเบิกตัดปีการขยายเวลาเบิกจ่ายงบประมาณการหักภาษีและนำส่งเงินคงเหลือประจำวันการรับ และจ่ายขาดเงินสะสมของ อบต. การยืมเงินทดรองราชการ การจัดหาผลประโยชน์จากสิ่งก่อสร้างและทรัพย์สินของอบต. ตรวจสอบงานของจังหวัดและสำนักงานตรวจเงินแผ่นดินการเร่งรัดใบสำคัญและเงินยืมค้างชำระ การจัดเก็บ ภาษี การประเมินภาษี การเร่งรัดจัดเก็บรายได้ การพัฒนารายได้ การออกไปอนุญาตและค่าธรรมเนียมต่างๆ และปฏิบัติหน้าที่อื่นที่เกี่ยวข้อง แบ่งส่วนราชการภายในออกเป็น ๔ งาน คือ

๒.๑ งานการเงิน

- งานรับเงิน - เบิกจ่ายเงิน
- งานจัดทำฎีกาเบิกจ่ายเงิน
- งานเก็บรักษาเงิน
- งานอื่นๆ ที่ได้รับมอบหมาย

๒.๒ งานบัญชี

- งานการบัญชี
- งานทะเบียนคุมการเบิกจ่าย
- งานการเงินและงบทดลอง
- งานงบแสดงฐานะทางการเงิน
- งานอื่นๆ ที่ได้รับมอบหมาย

๒.๓ งานพัฒนาและจัดเก็บรายได้

- งานภาษีอากร ค่าธรรมเนียมและค่าเช่า
- งานพัฒนารายได้
- งานควบคุมกิจการค้าและค่าปรับ
- งานทะเบียนควบคุมและเร่งรัดรายได้

- งานอื่นๆ ที่ได้รับมอบหมาย

๒.๔ งานทะเบียนทรัพย์สินและพัสดุ

- งานทะเบียนทรัพย์สินและแผนที่ภาษี
- งานพัสดุ
- งานทะเบียนเบิกจ่ายวัสดุครุภัณฑ์และยานพาหนะ
- งานอื่นๆ ที่ได้รับมอบหมาย

๓. กองช่าง

มีภาระหน้าที่เกี่ยวกับการสำรวจออกแบบและจัดทำโครงการ ใช้จ่ายเงินของ อบต. การอนุมัติเพื่อดำเนินการตามโครงการที่ตั้งจ่ายจากเงินรายได้ของ อบต. งานบำรุงซ่อม และจัดทำทะเบียน สิ่งก่อสร้างที่อยู่ในความรับผิดชอบของ อบต. การให้คำแนะนำปรึกษา เกี่ยวกับการจัดทำโครงการ และการออกแบบก่อสร้าง แก่อบต. และหน่วยงานอื่นที่เกี่ยวข้อง งานควบคุมอาคาร การดูแล ควบคุม ปรึกษา ซ่อมแซม วัสดุครุภัณฑ์ และปฏิบัติหน้าที่อื่นที่เกี่ยวข้อง แบ่งส่วนราชการภายในออกเป็น ๔ งาน คือ

๓.๑ งานก่อสร้าง

- งานก่อสร้างและบูรณะถนน
- งานก่อสร้างและบูรณะสภาพและโครงการพิเศษ
- งานระบบข้อมูลและแผนที่เส้นทางคมนาคม
- งานบำรุงรักษาเครื่องจักรและยานพาหนะ
- งานอื่นๆ ที่ได้รับมอบหมาย

๓.๒ งานออกแบบและควบคุมอาคาร

- งานสถาปัตยกรรมและมัณฑนศิลป์
- งานวิศวกรรม
- งานประเมินราคา
- งานควบคุมการก่อสร้างอาคาร
- งานบริการข้อมูลและหลักเกณฑ์
- งานออกแบบ
- งานอื่นๆ ที่ได้รับมอบหมาย

๓.๓ งานประสานสาธารณูปโภค

- งานประสานสาธารณูปโภคและกิจการประปา
- งานขนส่งและวิศวกรรมจราจร
- งานระบายน้ำ
- งานจัดตกแต่งสถานที่
- งานอื่นๆ ที่ได้รับมอบหมาย

๓.๔ งานผังเมือง

- งานสำรวจและแผนที่
- งานวางผังพัฒนาเมือง
- งานควบคุมทางผังเมือง
- งานจัดรูปที่ดินและฟื้นฟูเมือง

- งานอื่นๆ ที่ได้รับมอบหมาย

๔. กองการศึกษา ศาสนาและวัฒนธรรม

มีภาระหน้าที่เกี่ยวกับ การปฏิบัติงานทางการศึกษาเกี่ยวกับการวิเคราะห์วิจัยและพัฒนาหลักสูตร การแนะแนว การวัดผลประเมินผลการพัฒนาตำราเรียน การวางแผนการศึกษาของมาตรฐานสถานศึกษา การจัดการส่งเสริมการศึกษา การใช้เทคโนโลยีทางการศึกษา การเสนอแนะเกี่ยวกับการศึกษา ส่งเสริมการวิจัย การวางแผนโครงการสำรวจเก็บรวบรวมข้อมูลสถิติการศึกษาเพื่อนำไปประกอบ การพิจารณา กำหนดนโยบาย แผนงานและแนวทางการปฏิบัติ ในการจัดการศึกษา การเผยแพร่การศึกษา และปฏิบัติหน้าที่อื่นที่เกี่ยวข้อง แบ่งส่วนราชการภายในออกเป็น ๓ งาน คือ

๔.๑ งานบริหารงานการศึกษา

- งานบริหารวิชาการ
- งานนิเทศการศึกษา
- งานเทคโนโลยีทางการศึกษา
- งานลูกเสือและยุวกาชาด
- งานอื่นๆ ที่ได้รับมอบหมาย

๔.๒ งานส่งเสริมการศึกษา ศาสนา และวัฒนธรรม

- งานห้องสมุด พิพิธภัณฑ์ และเครือข่ายทางการศึกษา
- งานกิจการศาสนา
- งานส่งเสริมประเพณี ศิลปะและวัฒนธรรม
- งานกิจการเด็กและเยาวชน
- งานกีฬาและนันทนาการ
- งานอื่นๆ ที่ได้รับมอบหมาย

๔.๓ งานฝ่ายกิจการโรงเรียน

- งานจัดการศึกษา
- งานพลศึกษา
- งานทดสอบประเมินผลและตรวจวัดผลการเรียน
- งานบริการและบำรุงสถานศึกษา
- งานศูนย์พัฒนาเด็กเล็ก
- งานอื่นๆ ที่ได้รับมอบหมาย

๕. กองสวัสดิการสังคม

มีภาระหน้าที่เกี่ยวกับการงานสวัสดิการสังคม ซึ่งมีลักษณะงานที่ปฏิบัติเกี่ยวกับการสังคมสงเคราะห์ การส่งเสริมสวัสดิภาพเด็กและเยาวชนผู้สูงอายุ ผู้พิการ การพัฒนาชุมชน การจัดระเบียบชุมชนหนาแน่น และชุมชนแออัด การส่งเสริมกีฬา การจัดให้มีและ สนับสนุนกิจกรรมศูนย์เยาวชน การส่งเสริมงาน ประเพณีท้องถิ่น และกิจกรรมทางศาสนา งานห้องสมุด และ งานสวนสาธารณะ การให้คำปรึกษาแนะนำหรือ ตรวจสอบเกี่ยวกับงานสวัสดิการสังคม และปฏิบัติหน้าที่อื่นที่เกี่ยวข้อง มีทั้งหมด ๓ งาน ดังนี้

๕.๑ งานสังคมสงเคราะห์

- งานสังคมสงเคราะห์
- งานสงเคราะห์เด็ก สตรี คนชรา และผู้ด้อยโอกาส
- งานอื่นๆ ที่ได้รับมอบหมาย

๕.๒ งานสวัสดิการและพัฒนาชุมชน

- งานสวัสดิการและพัฒนาชุมชน
- งานสวัสดิภาพเด็กและเยาวชน
- งานอื่นๆ ที่ได้รับมอบหมาย

๕.๓ งานส่งเสริมอาชีพและพัฒนาสตรี

- งานส่งเสริมอาชีพ
- งานพัฒนาสตรี
- งานอื่นๆ ที่ได้รับมอบหมาย

จำนวนพนักงานส่วนตำบลตามแผนอัตรากำลัง ๓ ปี (พ.ศ. ๒๕๖๑ - ๒๕๖๓) ได้กำหนดอัตรากำลังไว้พร้อมนี้ อัตรากำลังแยกเป็นดังนี้ (ข้อมูล ณ วันที่ ๕ มิถุนายน ๖๒)

ด้านการคลังท้องถิ่น

บัดนี้ถึงเวลาที่คณะผู้บริหารขององค์การบริหารส่วนตำบลหนองฮี จะได้เสนอร่างข้อบัญญัติงบประมาณรายจ่ายประจำปีต่อสภาองค์การบริหารส่วนตำบลหนองฮีอีกครั้งหนึ่ง ฉะนั้น ในโอกาสนี้ คณะผู้บริหารองค์การบริหารส่วนตำบลหนองฮีจึงขอชี้แจงให้ท่านประธานและสมาชิกทุกท่านได้ทราบถึงสถานะการคลังตลอดจนหลักการและนโยบายการดำเนินการในปีงบประมาณ พ.ศ. ๒๕๖๒ ดังต่อไปนี้

๑. สถานะทางการคลัง

๑.๑ งบประมาณรายจ่ายทั่วไป

ในปีงบประมาณ พ.ศ. ๒๕๖๑ ณ วันที่ ๙ สิงหาคม พ.ศ. ๒๕๖๑ องค์การปกครองส่วนท้องถิ่นมีสถานะการเงิน ดังนี้

๑.๑.๑ เงินฝากธนาคาร จำนวน ๓๓,๖๒๖,๐๗๖.๑๘ บาท

๑.๑.๒ เงินสะสม จำนวน ๑๒,๕๙๐,๔๘๘.๖๖ บาท

๑.๑.๓ เงินทุนสำรองเงินสะสม จำนวน ๘,๓๗๘,๘๑๙.๙๕ บาท

๑.๑.๔ รายการที่ได้กักเงินไว้แบบก่อกำหนดผู้กักเงินและยังไม่ได้เบิกจ่าย จำนวน ๓ โครงการ รวม ๒๗,๒๐๐.๐๐ บาท

๑.๑.๕ รายการที่ได้กักเงินไว้โดยยังไม่ได้ก่อกำหนดผู้กักเงิน จำนวน ๑๑ โครงการ รวม ๑๕๓,๑๐๐.๐๐ บาท

๑.๒ เงินกู้ยืมค้าง จำนวน ๐.๐๐ บาท

๒. การบริหารงบประมาณ ในปีงบประมาณ ๒๕๖๑ ณ วันที่ ๙ สิงหาคม พ.ศ. ๒๕๖๑

(๑) รายรับจริง จำนวน ๔๔,๖๕๔,๗๐๙.๒๔ บาท ประกอบด้วย

หมวดภาษีอากร	จำนวน ๒๖๖,๕๒๖.๒๔	บาท
หมวดค่าธรรมเนียม ค่าปรับ และใบอนุญาต	จำนวน ๒๔๑,๒๘๘.๓๐	บาท
หมวดรายได้จากทรัพย์สิน	จำนวน ๔๐๓,๙๔๗.๙๐	บาท
หมวดรายได้จากสาธารณูปโภคและการพาณิชย์	จำนวน ๐.๐๐	บาท
หมวดรายได้เบ็ดเตล็ด	จำนวน ๑๓๔,๓๐๔.๔๘	บาท
หมวดรายได้จากทุน	จำนวน ๐.๐๐	บาท
หมวดภาษีจัดสรร	จำนวน ๑๖,๙๖๘,๕๑๕.๒๐	บาท

หมวดเงินอุดหนุนทั่วไป	จำนวน ๒๖,๖๔๐,๑๒๗.๑๒ บาท
(๒) เงินอุดหนุนที่รัฐบาลให้โดยระบุวัตถุประสงค์ จำนวน ๑๓๖,๖๖๐.๐๐ บาท	
(๓) รายจ่ายจริง จำนวน ๓๓,๗๘๑,๑๕๕.๔๐ บาท ประกอบด้วย	
งบกลาง	จำนวน ๑๑,๕๗๖,๐๑๐.๐๐ บาท
งบบุคลากร	จำนวน ๑๐,๙๒๐,๐๓๓.๐๐ บาท
งบดำเนินงาน	จำนวน ๕,๗๓๒,๓๗๕.๘๓ บาท
งบลงทุน	จำนวน ๒,๑๖๓,๔๐๐.๐๐ บาท
งบรายจ่ายอื่น	จำนวน ๐.๐๐ บาท
งบเงินอุดหนุน	จำนวน ๓,๓๘๙,๓๓๖.๕๗ บาท
(๔) รายจ่ายที่จ่ายจากเงินอุดหนุนที่รัฐบาลให้โดยระบุวัตถุประสงค์ จำนวน ๒๘๐,๒๐๕.๐๐ บาท	
(๕) รายจ่ายที่จ่ายจากเงินสะสม จำนวน ๐.๐๐ บาท	
(๖) รายจ่ายที่จ่ายจากเงินทุนสำรองเงินสะสม จำนวน ๐.๐๐ บาท	
(๗) รายจ่ายที่จ่ายจากเงินกู้ จำนวน ๐.๐๐ บาท	

บทบาท/การมีส่วนร่วมของประชาชนในกิจการทางการเมืองและการบริหาร

ประชาชนในเขตองค์การบริหารส่วนตำบลหนองฮี มีส่วนร่วมในการบริหารงานขององค์การบริหารส่วนตำบล ประชาชนในเขตองค์การบริหารส่วนตำบลยังมีส่วนร่วมในการบริหารงาน การช่วยเหลืองานขององค์การบริหารส่วนตำบล เสนอแนะในกิจกรรมขององค์การบริหารส่วนตำบลในการดำเนินงานต่างๆ เช่น การประชุมจัดทำแผนพัฒนาตำบล , ประชุมประชาคมแก้ไขปัญหาความยากจน , ประชุมการจัดอบรม กระบวนการชุมชนเข้มแข็ง การรณรงค์ต่อต้านยาเสพติด ฯลฯ

๑.๒ ลักษณะภูมิประเทศ

สภาพภูมิประเทศของตำบลหนองฮี ส่วนใหญ่เป็นพื้นที่ราบลุ่มและเป็นที่ดินลักษณะลูกคลื่นลอนตื้น พื้นที่ส่วนใหญ่สูงจากระดับน้ำทะเลปานกลางประมาณ ๑๖๐-๑๘๐ เมตร

๑.๓ ลักษณะภูมิอากาศ สภาพอากาศทั่วไปของเขตพื้นที่ตำบลหนองฮีมีความคล้ายคลึงภูมิภาคตะวันออกเฉียงเหนือตอนบนโดยทั่วไปจำแนกได้ดังนี้

ฤดูร้อน เริ่มต้นระหว่างเดือนกุมภาพันธ์ - เมษายน อากาศร้อนจัดและแล้งจัดติดต่อกันเป็นระยะเวลาอันยาวนานความชื้นในอากาศมีน้อย และมีพายุฤดูร้อนเป็นบางช่วงที่มีคลื่นความร้อนปกคลุม อุณหภูมิสูงสุดประมาณ ๓๕ - ๔๐ องศาเซลเซียส

ฤดูฝน เริ่มต้นระหว่างเดือนพฤษภาคม - ตุลาคม อากาศร้อนและมีพายุลมฝนฟ้าคะนองลมแรงกว่าปีที่แล้วและมีภาวะฝนทิ้งช่วงในบางช่วง ปริมาณน้ำฝนเกณฑ์เฉลี่ย ๖๓๐.๑ มิลลิเมตร ต่อปี

ฤดูหนาว เริ่มต้นระหว่างเดือนพฤศจิกายน - มกราคม อุณหภูมิต่ำสุดประมาณ ๑๕ องศาเซลเซียส

๑.๔ ลักษณะของดิน

สภาพทรัพยากรที่ดินของตำบลหนองฮี มีเนื้อที่ทั้งหมดประมาณ ๔๕,๙๕๒ ไร่ เป็นที่ลุ่มมีศักยภาพในการทำนาประมาณ ๑๖,๒๑๗ ไร่ เป็นที่ดินมีศักยภาพในการปลูกพืชไร่ ไม้ผล ไม้ยืนต้น หรือทุ่งหญ้าเลี้ยงสัตว์ประมาณ ๒๕,๖๖๓ ไร่ และเป็นพื้นที่อื่นๆ เช่น แหล่งน้ำ ชุมชน อีกประมาณ ๔,๐๗๒ ไร่

สถานภาพทรัพยากรที่ดิน

สถานภาพทรัพยากรที่ดิน	เนื้อที่ (ไร่)	ร้อยละ
พื้นที่ชุมชนและสิ่งปลูกสร้าง	๑,๒๓๑	๒.๖๘
แหล่งน้ำ	๒,๘๔๑	๖.๑๘
ดินดี	๓๒,๖๙๖	๗๑.๑๕
ดินร่วน	๓,๒๖๙	๗.๑๒
ดินเหนียว	๕,๙๑๕	๑๒.๘๗
รวม	๔๕,๙๕๒	๑๐๐.๐๐

สภาพการใช้ที่ดินของตำบลหนองฮี อำเภอปลาปาก จังหวัดนครพนม

สภาพการใช้ที่ดิน	เนื้อที่ (ไร่)	ร้อยละ
นา	๓๒,๓๗๗	๗๐.๔๖
มะขาม	๔๐	๐.๐๙
ยางพารา	๓๒๔	๐.๗๑
ป่าผลัดใบสมบูรณ์	๙,๑๑๗	๑๙.๘๔
ทุ่งหญ้าและไม้ละเมาะ	๒๒	๐.๐๕
หมู่บ้านบนพื้นที่ราบ	๑,๐๘๒	๒.๓๕
สถานที่ราชการและสถาบันต่างๆ	๑๔๙	๐.๓๒
พื้นที่น้ำ	๒,๘๔๑	๖.๑๘
รวม	๔๕,๙๕๒	๑๐๐

๑.๕ ลักษณะของแหล่งน้ำ

ลำดับ	แหล่งน้ำ	หมู่ที่	จำนวนครัวเรือน
๑	ประปาหมู่บ้าน	ม.๑,ม.๒	๔๕๖
๒	ประปาหมู่บ้าน	ม.๓,ม.๔,ม.๗	๓๗๔
๓	ประปาหมู่บ้าน	ม.๕,ม.๘,ม.๖,ม.๑๐	๕๓๖
๔	ประปาหมู่บ้าน	ม.๑๑,ม.๑๒	๔๐๗

แหล่งน้ำที่สร้างขึ้น

- ฝาย ๒๒ แห่ง

หมู่ที่ ๑ จำนวน ๔ แห่ง

หมู่ที่ ๕ จำนวน ๕ แห่ง

หมู่ที่ ๗ จำนวน ๑ แห่ง

หมู่ที่ ๘ จำนวน ๗ แห่ง

หมู่ที่ ๙ จำนวน ๑ แห่ง

หมู่ที่ ๑๑ จำนวน ๒ แห่ง

หมู่ที่ ๑๒ จำนวน ๒ แห่ง

- สถานีสูบน้ำด้วยไฟฟ้า ๒ สถานี

๑. สถานีสูบน้ำบ้านหนองกกคุณ

๒. สถานีสูบน้ำบ้านจรุกเตย

๑.๖ ลักษณะของไม้และป่าไม้

ตำบลหนองฮี มีพื้นที่ป่าไม้ทั้งหมด จำนวน ๙,๑๑๗ ไร่ โดยส่วนใหญ่เป็นป่าป่าผลัดใบสมบูรณ์

๒. ด้านการเมือง/การปกครอง

๒.๑ เขตการปกครอง

องค์การบริหารส่วนตำบลหนองฮี ได้จัดตั้งเมื่อวันที่ ๑๔ สิงหาคม ๒๕๔๒ แบ่งการปกครองออกเป็น

๑๒ หมู่บ้าน ประกอบด้วย

หมู่ที่ ๑	บ้านหนองฮี	นายนิยม กิมาลี	ผู้ใหญ่บ้าน
หมู่ที่ ๒	บ้านหนองฮี	นายสุทิศ คงอยู่	กำนันตำบลหนองฮี
หมู่ที่ ๓	บ้านโพนหัน	นายสนั่น บุคดา	ผู้ใหญ่บ้าน
หมู่ที่ ๔	บ้านจรุกเตย	นายสยาม คงอยู่	ผู้ใหญ่บ้าน
หมู่ที่ ๕	บ้านผักอีตู	น.ส.ทรงภพ ไกยะฝ้าย	ผู้ใหญ่บ้าน
หมู่ที่ ๖	บ้านกุงโกน	นายวัฒนา คงอยู่	ผู้ใหญ่บ้าน
หมู่ที่ ๗	บ้านหนองกกคุณ	นายบัวบาน พุทธสาวงศ์	ผู้ใหญ่บ้าน
หมู่ที่ ๘	บ้านนาสะเดา	นายธีระพงษ์ เทพพงศ์	ผู้ใหญ่บ้าน
หมู่ที่ ๙	บ้านโพนหันกลาง	นายสมาน คำกรถาษา	ผู้ใหญ่บ้าน
หมู่ที่ ๑๐	บ้านกรุงใหม่	นายลักษณะชัย นวลงาม	ผู้ใหญ่บ้าน
หมู่ที่ ๑๑	บ้านหนองฮี	นายสถิน นามวงศ์	ผู้ใหญ่บ้าน
หมู่ที่ ๑๒	บ้านหนองฮี	นายสยาม สมบัติกำไร	ผู้ใหญ่บ้าน

๒.๒ การเลือกตั้ง

องค์การบริหารส่วนตำบลหนองฮีแบ่งเขตการเลือกตั้งเป็น ๑ เขต มีจำนวน ๑๒ หมู่บ้าน มีการรณรงค์ ประชาสัมพันธ์ ให้ข้อมูลที่ถูกต้อง เกี่ยวกับข้อกฎหมายของการเลือกตั้งที่กระทำได้และทำไม่ได้ให้ประชาชนได้รับทราบ ปัญหาต่างๆ ที่เกิดขึ้นองค์การบริหารส่วนตำบลก็ได้พยายามแก้ไข โดยเรื่องจากการประชุมประชาคมท้องถิ่นทุกหมู่บ้านในเขตองค์การบริหารส่วนตำบลในการจัดทำแผนพัฒนาท้องถิ่น

๓. ประชากร

๓.๑ ข้อมูลเกี่ยวกับประชากร

ประชากร หมู่บ้านที่อยู่ในเขตการปกครองขององค์การบริหารส่วนตำบลหนองฮีเต็มทั้งหมู่บ้าน ๑๒ หมู่บ้าน โดยมีสถิติ ข้อมูลประชากร ดังนี้

ลำดับ ที่	หมู่บ้าน/ชุมชน	ปี ๒๕๖๒			ครัวเรือน
		ชาย	หญิง	รวม	
๑	บ้านหนองฮี หมู่ที่ ๑	๓๖๘	๓๙๘	๗๖๖	๒๑๒
๒	บ้านหนองฮี หมู่ที่ ๒	๔๗๓	๔๘๒	๙๕๕	๕๔๔
๓	บ้านโพนทัน หมู่ที่ ๓	๓๓๑	๓๓๙	๖๗๐	๒๗๓
๔	บ้านจรุกเตย หมู่ที่ ๔	๓๒๓	๓๑๓	๖๓๖	๒๑๒
๕	บ้านผักอีตู หมู่ที่ ๕	๑๔๐	๑๒๘	๒๖๘	๗๘
๖	บ้านกุงโกน หมู่ที่ ๖	๔๖๒	๔๘๗	๙๔๙	๒๙๐
๗	บ้านหนองกกคุณ หมู่ที่ ๗	๓๔๒	๓๓๒	๖๗๔	๒๕๘
๘	บ้านนาสะเดา หมู่ที่ ๘	๔๕๑	๔๓๙	๘๙๐	๒๖๖
๙	บ้านโพนทันกลาง หมู่ที่ ๙	๑๖๔	๑๕๔	๓๑๘	๙๗
๑๐	บ้านกรุงใหม่ หมู่ที่ ๑๐	๑๔๓	๑๔๖	๒๘๙	๑๐๙
๑๑	บ้านหนองฮี หมู่ที่ ๑๑	๒๑๑	๒๑๗	๔๒๘	๑๓๔
๑๒	บ้านหนองฮี หมู่ที่ ๑๒	๕๑๖	๕๒๖	๑,๐๔๒	๓๙๗
รวม		๓,๙๒๔	๓,๙๖๑	๗,๘๘๕	๒,๘๗๐

หมายเหตุ : ข้อมูลจากสำนักทะเบียนอำเภอปลาปาก ณ เดือน พฤษภาคม พ.ศ. ๒๕๖๒

๓.๒ ช่วงอายุและจำนวนประชากร

ประชากร ขององค์การบริหารส่วนตำบลหนองฮี (ปี พ.ศ. ๒๕๖๒)			
ประชากร	ชาย	หญิง	ช่วงอายุ
จำนวนประชากรเยาวชน	๙๑๑	๘๕๒	อายุต่ำกว่า ๑๘ ปี
จำนวนประชากร	๒,๕๖๒	๒,๕๐๓	อายุ ๑๘ - ๖๐ ปี
จำนวนประชากรผู้สูงอายุ	๔๔๓	๖๐๔	อายุมากกว่า ๖๐ ปี
รวม	๓,๘๑๖	๓,๙๕๙	ทั้งสิ้น ๗,๘๓๒ คน

หมายเหตุ : ข้อมูลจากสำนักทะเบียนอำเภอปลาปาก ณ เดือน พฤษภาคม พ.ศ. ๒๕๖๒

๔. สภาพทางสังคม

๔.๑ การศึกษา

การศึกษา

- ศูนย์พัฒนาเด็กเล็ก จำนวน ๖ แห่ง
- โรงเรียนระดับชั้นประถมศึกษา จำนวน ๖ แห่ง
- โรงเรียนระดับชั้นมัธยมศึกษา จำนวน ๑ แห่ง

ประกอบด้วย

โรงเรียน/สถานศึกษา	ระดับชั้น	จำนวนนักเรียน/นักศึกษา (ปี พ.ศ.)						
		๒๕๕๖	๒๕๕๗	๒๕๕๘	๒๕๕๙	๒๕๖๐	๒๕๖๑	๒๕๖๒
ร.ร.มัธยมพัชรกิติยาภา๑นครพนม	มัธยมศึกษา	๖๙๖	๕๘๕	๖๕๗	๖๔๕	๕๘๕	๖๕๗	๖๔๕
ร.ร.ชุมชนหนองฮีสามัคคี	อนุบาล-ป.๖	๓๕๘	๓๕๖	๓๓๕	๓๒๒	๓๔๒	๓๔๔	๓๔๗
ร.ร.บ้านโพนทัน	"	๕๗	๕๕	๕๔	๔๘	๔๕	๔๖	๓๔
ร.ร.บ้านนาสะเดา	"	๙๓	๙๖	๙๒	๘๓	๗๔	๖๙	๗๘
ร.ร.บ้านจตุรเศย	ป.๑-ป.๖	๕๓	๔๖	๔๓	๔๕	๔๗	๔๒	๕๐
ร.ร.บ้านกุงโกน	อนุบาล-ป.๖	๑๒๗	๑๒๓	๑๑๖	๑๒๘	๑๑๗	๑๐๙	๑๑๐
ร.ร.บ้านหนองกกคุณ	"	๖๗	๖๗	๖๔	๖๗	๖๔	๖๐	๕๗
ศพด.หนองฮี	ปฐมวัย	๘๐	๘๔	๑๐๑	๙๓	๖๙	๖๖	๕๘
ศพว.โชติการาม	"	๒๔	๑๗	๑๘	๒๕	๑๘	๑๓	๙
ศพว.วัดท่าขาลีสำพร	"	๓๑	๓๐	๓๐	๒๗	๒๙	๒๕	๒๕
ศพว.วัดมูลสารกิจ	"	๔๕	๓๖	๓๕	๔๐	๔๒	๓๗	๓๔
ศพว.วัดสว่างภูมิภาวาส	"	๔๑	๓๗	๓๕	๒๘	๒๖	๒๖	๒๖
ศพว.โพธิ์ชัย	"	๔๑	๓๖	๓๒	๔๔	๔๖	๔๔	๓๙

สภาเด็กและเยาวชนตำบลหนองฮี

องค์การบริหารส่วนตำบลหนองฮี ได้จัดตั้งสภาเด็กและเยาวชนขึ้น จำนวน ๑ แห่ง เพื่อเป็นองค์กรเครือข่ายเชื่อมโยงกลุ่มเด็กและเยาวชนในองค์การบริหารส่วนตำบลหนองฮีที่มีการดำเนินงานในด้านต่างๆ เข้าด้วยกันอย่างเป็นระบบ เพื่อแสวงหาแนวทางในการส่งเสริมและพัฒนาเด็กและเยาวชนภายในองค์การบริหารส่วนตำบลหนองฮีภายใต้หลักการ “เด็กนำผู้ใหญ่หนุน” ซึ่งในปัจจุบันนี้สภาเด็กและเยาวชนเป็นองค์กรนิติบุคคล ภายใต้พระราชบัญญัติส่งเสริมการพัฒนาเด็กและเยาวชนแห่งชาติ พุทธศักราช ๒๕๕๐ และที่แก้ไขเพิ่มเติม (ฉบับที่ ๒) พ.ศ. ๒๕๖๐ โดยสภาเด็กและเยาวชนมีสำนักงานตั้งอยู่ที่ องค์การบริหารส่วนตำบลหนองฮี อำเภอปลาปาก จังหวัดนครพนม โดยได้ดำเนินการแต่งตั้งคณะกรรมการบริหารสภาเด็กและเยาวชน เพื่อส่งเสริม สนับสนุน และประสานงานการดำเนินการของสภาเด็กและเยาวชน

๔.๒ สาธารณสุข

ในเขตองค์การบริหารส่วนตำบลหนองฮี มีโรงพยาบาลส่งเสริมสุขภาพตำบลหนองฮี จำนวน ๑ แห่ง มีบุคลากรทางการแพทย์และลูกจ้างที่ปฏิบัติหน้าที่ในสถานบริการ จำนวน ๘ คน อาสาสมัครสาธารณสุข จำนวน ๑๖๔ คน อาสาสมัครดูแลผู้สูงอายุที่บ้าน และมีระบบการดำเนินงานดูแลระยะยาวสำหรับผู้สูงอายุที่มีภาวะ

พืงพิง (Long Term Care) ลงพื้นที่ให้บริการประชาชนอย่างต่อเนื่อง ทัวถึง ครอบคลุมพื้นที่ตำบลหนองฮี ทั้ง ๑๒ หมู่บ้าน

โรงพยาบาลส่งเสริมสุขภาพตำบลหนองฮี

วิสัยทัศน์ “ชาวตำบลหนองฮี มีสุขภาพดี มีระบบบริหารด้วยหลักธรรมาภิบาล บริการมีคุณภาพ”

- พันธกิจ
๑. พัฒนาระบบบริการให้มีคุณภาพ ได้มาตรฐาน
 ๒. พัฒนาบุคลากรด้านความรู้ ทักษะ และพฤติกรรมบริการที่ดี
 ๓. พัฒนาสภาพแวดล้อม ภูมิสถาปัตยกรรมให้ดี และสวยงาม
 ๔. พัฒนาระบบสารสนเทศ ให้เกิดความรวดเร็ว มีคุณภาพ
 ๕. ส่งเสริมและสนับสนุนการมีส่วนร่วมของภาคีสุขภาพให้มีความเข้มแข็ง

๔.๓ อาชญากรรม

ตำบลหนองฮีอยู่ในเขตพื้นที่รับผิดชอบของสถานีตำรวจภูธรหนองฮี ประกอบกับแต่ละหมู่บ้าน มีอาสาสมัครตำรวจบ้าน ชูตรวจความสงบหมู่บ้าน คอยเป็นกำลังสำคัญในการแจ้งเบาะแสและข้อมูลข่าวสารให้กับทางราชการทราบอยู่ตลอดเวลาทำให้ปัญหาอาชญากรรมในพื้นที่อยู่ในระดับน้อย

๔.๔ ยาเสพติด

ตำบลหนองฮีประชากรส่วนใหญ่ประกอบอาชีพทำนา จึงทำให้ไม่ค่อยมีปัญหาเสพติด แต่เนื่องจากพื้นที่อยู่ในความรับผิดชอบของสถานีตำรวจภูธรหนองฮี คอยสอดส่องดูแลและหาเบาะแสผู้กระทำความผิดอยู่เป็นประจำ ประกอบกับแต่ละชุมชนมีอาสาสมัครตำรวจบ้าน ชูตรวจความสงบหมู่บ้าน คอยเป็นกำลังสำคัญในการแจ้งเบาะแสและข้อมูลข่าวสารให้กับทางราชการทำให้ปัญหาเสพติดเบาบางลงตามลำดับ

๔.๕ การสังคมสงเคราะห์

องค์การบริหารส่วนตำบลหนองฮีได้ดำเนินการด้านสังคมสงเคราะห์ ดังนี้

- (๑) ดำเนินการจ่ายเบี้ยยังชีพให้กับผู้สูงอายุ ผู้พิการ และผู้ป่วยเอดส์
- (๒) รับลงทะเบียนและประสานโครงการเงินอุดหนุนเพื่อการเลี้ยงดูเด็กแรกเกิด
- (๓) ประสานการทำบัตรผู้พิการ
- (๔) ดำเนินการโครงการฝึกอบรมทักษะอาชีพให้กับประชาชนทั่วไป
- (๕) ดำเนินโครงการสงเคราะห์ครอบครัวผู้ยากไร้ที่ตกเกณฑ์ จบรัฐ.
- (๖) ดำเนินโครงการสร้างและซ่อมที่อยู่อาศัยให้กับผู้ยากไร้ รายได้น้อย ผู้ด้อยโอกาสไร้ที่พึ่ง
- (๗) อุดหนุนกองทุนสวัสดิการชุมชน
- (๘) ประสานการให้ความช่วยเหลือของจังหวัด อำเภอ หน่วยงานต่างๆ ที่ให้การสนับสนุน

๕. ระบบบริการพื้นฐาน

๕.๑ การคมนาคมขนส่ง

องค์การบริหารส่วนตำบลหนองฮี ไม่มี บขส. แต่จะเป็นเส้นทางที่รถประจำทางวิ่งผ่านโดยวิ่งจากขนส่งนครพนม ถึง อำเภอนาแก จังหวัดนครพนม

๕.๒ เส้นทางคมนาคม

การคมนาคมของตำบลหนองฮี มีเส้นทางที่สามารถเข้ามาสู่ตัวตำบลได้ ๒ เส้นทางหลัก ดังนี้

ถนนทางหลวงหมายเลข ๒๐๓๓ สายนาแก - นครพนม

ถนนทางหลวงหมายเลข ๒๒๗๖ สายหนองฮี - ปลาปาก

ถนนภายในตำบล

๑. ถนน คสล. จำนวน ๔๖ สาย สภาพใช้งานได้ดี
๒. ถนนลูกรังในหมู่บ้าน จำนวน ๑๒ สาย สภาพใช้งานได้ดี แต่จะลำบากในฤดูฝน
๓. ถนนดินเชื่อมระหว่างหมู่บ้านและตำบลใกล้เคียง จำนวน ๖ สาย สภาพใช้งานได้ดี แต่จะลำบากในฤดูฝน

สะพาน จำนวน ๑ สะพาน

การจัดการขนส่งมวลชน ประกอบด้วย

- รถโดยสารประจำทาง สายกรุงเทพมหานคร - ตำบลหนองฮี

๕.๒ การไฟฟ้า

การขยายเขตไฟฟ้า ปัจจุบันมีไฟฟ้าใช้ทุกครัวเรือน คิดเป็น ๑๐๐ เปอร์เซ็นต์ ปัญหาคือไฟฟ้าส่องสว่างทางหรือที่สาธารณะยังไม่สามารถดำเนินการครอบคลุมพื้นที่ได้ทั้งหมด เนื่องจากพื้นที่ที่มีความต้องการให้ติดตั้งไฟฟ้าส่องสว่างนั้นยังไม่เป็นที่สาธารณะ องค์การบริหารส่วนตำบลจึงไม่สามารถดำเนินการได้ เช่นเดียวกับถนน การแก้ปัญหาคือ ประสานความร่วมมือกันหลายๆ ฝ่าย เพื่อที่จะทำความเข้าใจกับประชาชนในพื้นที่ และวิธีการที่จะดำเนินการแก้ไขอย่างไร ทั้งนี้ องค์การบริหารส่วนตำบลก็ได้ตั้งงบประมาณในส่วนนี้ไว้แล้ว และได้แจ้งประชาสัมพันธ์ให้ประชาชนได้รับทราบถึงเหตุผลเพื่อที่จะได้ช่วยกันแก้ไขปัญหาให้กับประชาชน

๕.๓ การประปา

การประปาขององค์การบริหารส่วนตำบลหนองฮีไม่มีกิจการประปาแต่ละหมู่บ้านได้บริหารจัดการเอง และทุกหมู่บ้านสามารถให้บริการได้ครอบคลุมทุกหลังคาเรือน คิดเป็น ๑๐๐ เปอร์เซ็นต์ แต่จะมีปัญหาในปีที่ผ่านมาบางหมู่บ้านที่เกิดปัญหาภัยแล้งซึ่งทางองค์การบริหารส่วนตำบลหนองฮีได้แก้ไขปัญหามาโดยการใช้เครื่องสูบน้ำจากสระหนึ่งไปยังอีกสระที่ใช้ระบบประปาและสามารถแก้ไขปัญหาให้ประชาชนได้ องค์การบริหารส่วนตำบลก็ได้นำโครงการเกี่ยวกับพัฒนาแหล่งน้ำบรรจุน้ำในแผนพัฒนาสี่ปีเพื่อที่จะพิจารณาดำเนินการในปีต่อไป เมื่อมีงบประมาณและความจำเป็นก็สามารถดำเนินโครงการได้ต่อเนื่อง เพื่อตอบสนองต่อความต้องการของประชาชนต่อไป

๕.๔ โทรศัพท์

ปัจจุบันในพื้นที่องค์การบริหารส่วนตำบลหนองฮี ไม่มีโทรศัพท์สาธารณะ เนื่องจากประชาชนได้นิยมใช้โทรศัพท์ส่วนบุคคลแทน ซึ่งสามารถติดต่อสื่อสารได้รวดเร็ว และสามารถใช้บริการอินเทอร์เน็ตได้ เช่น โทรศัพท์มือถือ สำหรับสถานที่ราชการ ยังคงใช้ระบบโทรศัพท์พื้นฐานในการติดต่อสื่อสาร ใช้อยู่

๕.๕ ไปรษณีย์/การสื่อสาร/การขนส่ง และวัสดุ ครุภัณฑ์

องค์การบริหารส่วนตำบลหนองฮี ไม่มีไปรษณีย์ แต่มีบริการไปรษณีย์จากไปรษณีย์ประจำอำเภอ ซึ่งมี จำนวน ๑ แห่ง ให้บริการ เวลา ๐๘.๐๐ - ๑๖.๐๐ น. ในวันจันทร์ - เสาร์ (วันเสาร์ครึ่งวัน) หยุดวันอาทิตย์ และมีท่ารถบริษัทขนส่ง ๙๙๙ จำนวน ๑ แห่ง อยู่ที่ตลาดสดชุมชนตำบลหนองฮี ให้บริการทุกวัน

- มีหอกระจายข่าวประจำหมู่บ้านมีครบทั้ง ๑๒ หมู่บ้าน
- มีบริการให้ใช้อินเทอร์เน็ตฟรี ที่สำนักงานองค์การบริหารส่วนตำบลหนองฮี
- องค์การบริหารส่วนตำบลหนองฮี มีวัสดุ ครุภัณฑ์ในการปฏิบัติหน้าที่ แต่ก็มีบางรายการที่ยังขาดแคลนเนื่องจากมีงบประมาณไม่เพียงพอ วัสดุ ครุภัณฑ์ต่างๆ นั้นมีไว้สำหรับการปฏิบัติหน้าที่

ของเจ้าหน้าที่องค์การบริหารส่วนตำบลหนองฮีในการดำเนินภารกิจบริการสาธารณะเพื่อประโยชน์ของประชาชนเท่านั้น แต่หากประชาชนเดือดร้อน หรือหน่วยงานอื่นเดือดร้อน ก็สามารถมายืมใช้ได้

๖. ระบบเศรษฐกิจ

๖.๑ การเกษตร

ตำบลหนองฮี มีพื้นที่กว้างและอุดมสมบูรณ์เหมาะแก่การทำเกษตร ประชากรส่วนใหญ่ประกอบอาชีพทำนา เช่น ทำนา สวนมะขาม สวนยางพารา การประกอบอาชีพตามตาราง ดังต่อไปนี้

อาชีพ	เนื้อที่ (ไร่)	ร้อยละ
นา	๓๒,๓๗๗	๙๗.๘๔
มะขาม	๔๐	๐.๑๒
ยางพารา	๓๒๔	๐.๙๘
ยาสูบพันธุ์เตอร์กิช	๓๕๐	๑.๕๗
รวม	๓๓,๐๙๑	

๖.๒ การประมง

เกษตรกรตำบลหนองฮีทำประมง โดยเลี้ยงปลาในบ่อ/สระ จำนวนครัวเรือนที่เลี้ยงปลา ๑๒๒ ครัวเรือน เลี้ยงเพื่อการบริโภคเองในครัวเรือนเป็นส่วนใหญ่ชนิดปลาที่เลี้ยงคือปลานิล ตะเพียน สำนักงานสถิติแห่งชาติ รายงานผลการสำรวจข้อมูลของตำบลพบว่า มีจำนวนครัวเรือนที่ทำประมงน้ำจืด เพื่อจำหน่ายเป็นหลัก ๔ ครัวเรือน และ ๑๘ ครัวเรือน ขณะเดียวกันมีครัวเรือนที่ทำประมงน้ำจืดและเพาะเลี้ยงสัตว์น้ำจืด โดยมีวัตถุประสงค์หลักเพื่อบริโภค ๓๙๐ และ ๑๐ ครัวเรือน ตามลำดับ

๖.๓ การปศุสัตว์

ตำบลหนองฮี มีสัตว์เลี้ยงที่สำคัญ ได้แก่ โค-กระบือ เกษตรกรเลี้ยงโคพันธุ์ลูกผสมมากขึ้น โดยเลี้ยงพันธุ์อเมริกันบาร์หมันประมาณร้อยละ ๘๐ ของจำนวนเกษตรกรที่เลี้ยงโคทั้งหมดประมาณร้อยละ ๙๙.๐๐ เลี้ยงเพื่อการจำหน่ายส่วนสุกรมีการเลี้ยงสุกรในรูปธุรกิจเกิดขึ้น โดยมีบริษัทเข้ามาส่งเสริม สำหรับเปิดและไก่เลี้ยงแบบปล่อยครัวเรือนละประมาณ ๓๐ ตัว เพื่อไว้บริโภคในครัวเรือนเป็นส่วนใหญ่

๖.๔ อุตสาหกรรม

ตำบลหนองฮี ไม่มีโรงงานอุตสาหกรรมขนาดใหญ่ (ประเภทที่ ๒ และ ๓) มีแต่โรงงานอุตสาหกรรมขนาดย่อม สำนักงานสถิติแห่งชาติ พบว่า โรงงานอุตสาหกรรมขนาดย่อมในพื้นที่ตำบลนั้น เป็นโรงสีข้าวขนาดเล็กที่สีข้าวได้น้อยกว่าวันละ ๕ เกวียน จำนวน ๓๖ โรง

๖.๕ การพาณิชย์และกลุ่มอาชีพ

- รีสอร์ท ๑ แห่ง
- ปั้มน้ำมัน ๔ แห่ง
- โรงงานอุตสาหกรรม ๑ แห่ง
- โรงสี ๓๖ แห่ง

๗. ศาสนา ประเพณี วัฒนธรรม

๗.๑ การนับถือศาสนา

ประชาชนส่วนใหญ่ในเขตองค์การบริหารส่วนตำบลหนองฮี ประมาณร้อยละ ๙๙ นับถือศาสนาพุทธ และร้อยละ ๑ นับถือศาสนาอื่นๆ ประชาชนส่วนใหญ่ นับถือศาสนาพุทธ โดยมีศาสนสถานในเขตองค์การบริหารส่วนตำบลหนองฮี ดังนี้

- วัด / สำนักสงฆ์ ๑๑ แห่ง

๗.๒ ประเพณีและงานประจำปี

ตำบลหนองฮีมีงานประเพณีสำคัญประกอบด้วย บุญมหาชาติ บุญข้าวประดับดิน และบุญกฐิน และการจัดงานประเพณีในวันสำคัญต่าง ๆ ได้แก่ วันลอยกระทง วันเข้าพรรษา

๗.๓ ภูมิปัญญาท้องถิ่น ภาษาถิ่น

ภูมิปัญญาท้องถิ่นที่สำคัญในตำบลหนองฮี มีดังนี้

๑. นายันทา ปุณกรณ์ ปราชญ์ชาวบ้าน ด้านศาสนา (หมู่ที่ ๑)
๒. นายเหลือ แสงผา ปราชญ์ชาวบ้าน ด้านการเกษตร (หมู่ที่ ๒)
๓. นางไป อินทจักร์ หมอสมุนไพรพื้นบ้าน (หมู่ที่ ๑)

๗.๔ สินค้าพื้นเมืองและของที่ระลึก

- กลุ่มคลอโรฟิลแม่บ้าน อสม.

๘. ทรัพยากรธรรมชาติ

๘.๑ น้ำ

ระบบประปาหมู่บ้าน มี ๑๑ แห่ง หมู่บ้านที่ไม่มีระบบประปาและยังต้องเจาะน้ำใช้ คือ หมู่ที่ ๙ จำนวนครัวเรือนที่ใช้น้ำอุปโภคและบริโภคจากระบบประปาคิดเป็นร้อยละ ๘๕.๘๘ ของจำนวนครัวเรือนทั้งตำบล อีกร้อยละ ๒๗.๑๒ ๒๒.๗๘ และ ๑๙.๐๔ ยังต้องนำน้ำจากบ่อบาดาล สระน้ำ และบ่อน้ำตื้นมาร่วมด้วยตามลำดับ

๘.๒ ป่าไม้

ตำบลหนองฮี มีพื้นที่ป่าไม้ทั้งหมด จำนวน ๙,๑๑๗ ไร่ โดยส่วนใหญ่เป็นป่าป่าผลัดใบสมบูรณ์

๘.๓ คุณภาพของทรัพยากรธรรมชาติ

คุณภาพของทรัพยากรธรรมชาติในตำบลหนองฮี ค่อนข้างจะสมบูรณ์ ทั้ง ดิน น้ำ ป่าไม้ จะเห็นได้จากเกษตรกรในพื้นที่สามารถทำการเกษตรได้ตลอดทั้งปี

ส่วนที่ ๒

ยุทธศาสตร์การพัฒนากองกรปกครองส่วนท้องถิ่น

๑. ความสัมพันธ์ระหว่างแผนพัฒนาระดับมหภาค

๑.๑ แผนยุทธศาสตร์ชาติ ๒๐ ปี (พ.ศ. ๒๕๖๑ - ๒๕๘๐)

โดยที่รัฐธรรมนูญแห่งราชอาณาจักรไทย มาตรา ๖๕ กำหนดให้รัฐพึงจัดให้มียุทธศาสตร์ชาติ เป็นเป้าหมายการพัฒนาประเทศอย่างยั่งยืน ตามหลักธรรมาภิบาลเพื่อใช้เป็นกรอบในการจัดทำแผนต่างๆ ให้ สอดคล้องและบูรณาการกันเพื่อให้เกิดเป็นพลังผลักดันร่วมกันไปสู่เป้าหมายดังกล่าว โดยให้เป็นไปตามที่ กำหนดในกฎหมายว่าด้วยการจัดทำยุทธศาสตร์ชาติ และต่อมาได้มีการตราพระราชบัญญัติการจัดทำ ยุทธศาสตร์ชาติ พ.ศ. ๒๕๖๐ มีผลบังคับใช้เมื่อวันที่ ๑ สิงหาคม ๒๕๖๐ โดยกำหนดให้มีการแต่งตั้ง คณะกรรมการยุทธศาสตร์ชาติ เพื่อรับผิดชอบในการจัดทำร่างยุทธศาสตร์ชาติ กำหนดวิธีการการมีส่วนร่วม ของประชาชนในการจัดทำร่างยุทธศาสตร์ชาติ ในการติดตาม การตรวจสอบ และการประเมินผล รวมทั้ง กำหนดมาตรการส่งเสริมและสนับสนุนให้ประชาชนทุกภาคส่วนดำเนินการให้สอดคล้องกับยุทธศาสตร์ชาติ

เพื่อให้เป็นไปตามที่กำหนดในพระราชบัญญัติการจัดทำ ยุทธศาสตร์ชาติ พ.ศ. ๒๕๖๐ คณะกรรมการยุทธศาสตร์ชาติได้แต่งตั้งคณะกรรมการจัดทำยุทธศาสตร์ชาติด้านต่างๆ รวม ๖ คณะอัน ประกอบด้วย คณะกรรมการจัดทำยุทธศาสตร์ชาติด้านความมั่นคง คณะกรรมการจัดทำยุทธศาสตร์ชาติด้าน การสร้างความสามารถในการแข่งขัน คณะกรรมการจัดทำยุทธศาสตร์ชาติด้านการพัฒนาและเสริมสร้าง ศักยภาพทรัพยากรมนุษย์ คณะกรรมการจัดทำยุทธศาสตร์ชาติด้านการสร้างโอกาสและความเสมอภาคทาง สังคม คณะกรรมการจัดทำยุทธศาสตร์ชาติด้านการสร้างการเติบโตบนคุณภาพชีวิตที่เป็นมิตรต่อสิ่งแวดล้อม และคณะกรรมการจัดทำยุทธศาสตร์ชาติด้านการปรับสมดุลและพัฒนาระบบการบริหารจัดการภาครัฐ เพื่อ รับผิดชอบในการดำเนินการจัดทำร่างยุทธศาสตร์ชาติให้เป็นไปตามหลักเกณฑ์ วิธีการ และเงื่อนไขที่กำหนด ตลอดจนได้จัดให้มีการรับฟังความคิดเห็นของประชาชนและหน่วยงานของรัฐที่เกี่ยวข้องอย่างกว้างขวางเพื่อ ประกอบการพิจารณาจัดทำร่างยุทธศาสตร์ชาติตามที่กฎหมายกำหนดแล้ว

ยุทธศาสตร์ชาติ ๒๐ ปี (พ.ศ. ๒๕๖๑-๒๕๘๐) เป็นยุทธศาสตร์ชาติฉบับแรกของประเทศไทย ตามรัฐธรรมนูญแห่งราชอาณาจักรไทย ซึ่งจะต้องนำไปสู่การปฏิบัติเพื่อให้ประเทศไทยบรรลุวิสัยทัศน์ “ประเทศไทยมีความมั่นคง มั่งคั่ง ยั่งยืน เป็นประเทศพัฒนาแล้ว ด้วยการพัฒนาตามหลักปรัชญาของเศรษฐกิจ พอเพียง” ภายในช่วงเวลาดังกล่าว เพื่อความสุขของคนไทยทุกคน

สถานการณ์ แนวโน้ม วิสัยทัศน์ และเป้าหมายในการพัฒนาประเทศ

๑. บทนำ

การพัฒนาประเทศไทยนับตั้งแต่แผนพัฒนาเศรษฐกิจและสังคมแห่งชาติ ฉบับที่ ๑ เป็นต้นมาได้ส่งผลให้ประเทศมีการพัฒนาในทุกมิติ ทั้งในด้านเศรษฐกิจที่ประเทศไทยได้รับการยกย่องว่าเป็น ประเทศในกลุ่มบนของกลุ่มประเทศระดับรายได้ปานกลาง ในด้านสังคมที่มีการพัฒนาคุณภาพชีวิตของ ประชาชนส่งผลให้ประเทศไทยหลุดพ้นจากการเป็นประเทศยากจน และในด้านสิ่งแวดล้อมที่ประเทศไทย มีข้อได้เปรียบในความหลากหลายเชิงนิเวศ อย่างไรก็ตาม ประเทศไทยยังมีความท้าทายต่อการ พัฒนาที่สำคัญ อาทิ อัตราการขยายตัวทางเศรษฐกิจในปี ๒๕๖๐ ที่ร้อยละ ๓.๙ ถือว่าอยู่ในระดับต่ำกว่า ศักยภาพ เมื่อเทียบกับร้อยละ ๖.๐ ต่อปีในช่วงเวลาเกือบ ๖ ทศวรรษที่ผ่านมา โดยมีสาเหตุหลักจาก การชะลอตัวของการลงทุนภายในประเทศและสถานการณ์เศรษฐกิจโลกที่ยังไม่ฟื้นตัวได้เต็มที่โครงสร้าง

เศรษฐกิจไทยที่ยังไม่สามารถขับเคลื่อนด้วยนวัตกรรมได้อย่างเต็มประสิทธิภาพภาคบริการและภาคเกษตรมีผลผลิตภาพการผลิตในระดับต่ำ ขาดการนำเทคโนโลยีเข้ามาเพิ่มประสิทธิภาพในการผลิต ประกอบกับแรงงานไทยยังมีปัญหาเรื่องคุณภาพและสมรรถนะที่ไม่สอดคล้องกับความต้องการในการขับเคลื่อนการพัฒนาของประเทศ

นอกจากนั้น ศักยภาพและคุณภาพของประชากรไทยทุกช่วงวัยยังคงเป็นปัจจัยท้าทายสำคัญต่อการพัฒนาประเทศ แม้ว่าการเข้าถึงระบบบริการสาธารณสุข การศึกษา บริการสาธารณสุข โครงสร้างพื้นฐานต่างๆ และการคุ้มครองทางสังคมอื่น ๆ ของคนไทยมีความครอบคลุมเพิ่มมากขึ้น แต่ยังคงมี ปัญหาเรื่องคุณภาพการให้บริการที่มีมาตรฐานแตกต่างกันระหว่างพื้นที่ ซึ่งเป็นหนึ่งในสาเหตุหลักที่ทำให้ประเทศไทยยังคงมี ปัญหาความเหลื่อมล้ำในหลายมิติ ขณะที่ปัญหาด้านความยากจนยังคงเป็นประเด็นท้าทายในการยกระดับการพัฒนาประเทศให้ประชาชนมีรายได้สูงขึ้นและแก้ปัญหาความเหลื่อมล้ำอย่างยั่งยืน ขณะเดียวกันการวางกลยุทธ์ระยะยาวในการฟื้นฟู การใช้ และการรักษาทรัพยากรอย่างบูรณาการเพื่อการพัฒนาประเทศที่ผ่านมาซึ่งขาดความชัดเจน ส่งผลให้ทรัพยากรธรรมชาติและสิ่งแวดล้อมของประเทศยังมีปัญหาการใช้อย่างสิ้นเปลืองและเสื่อมโทรมลงอย่างรวดเร็ว

ทั้งนี้ ปัญหาดังกล่าวข้างต้นมีสาเหตุส่วนหนึ่งมาจากประสิทธิภาพการบริหารจัดการภาครัฐ การพัฒนาประเทศขาดความต่อเนื่องและความยืดหยุ่นในการตอบสนองต่อความต้องการและปัญหาของประชาชน ขณะที่ความมั่นคงภายในประเทศยังมีหลายประเด็นที่ต้องเสริมสร้างให้เกิดความเข้มแข็ง ลดความขัดแย้งทางความคิดและอุดมการณ์ที่มีรากฐานมาจากความเหลื่อมล้ำ ความไม่เสมอภาค การขาดความเชื่อมั่นในกระบวนการยุติธรรม และปัญหาการขาดเสถียรภาพทางการเมืองตลอดจนส่งเสริมคนในชาติให้ยึดมั่นสถาบันหลักเป็นศูนย์รวมจิตใจให้เกิดความรักและความสามัคคี

ในขณะเดียวกัน การเปลี่ยนแปลงโครงสร้างประชากรที่มีสัดส่วนประชากรวัยแรงงานและวัยเด็กที่ลดลงและประชากรสูงอายุที่เพิ่มขึ้นอย่างต่อเนื่อง จะเป็นปัจจัยเสี่ยงสำคัญที่จะทำให้การพัฒนาประเทศในมิติต่าง ๆ มีความท้าทายมากขึ้น ทั้งในส่วนของเสถียรภาพทางการเงินการคลังของประเทศในการจัดสวัสดิการเพื่อดูแลผู้สูงอายุที่เพิ่มสูงขึ้น การลงทุนและการออม การเจริญเติบโตทางเศรษฐกิจของประเทศ ความมั่นคงทางสังคม การบริหารจัดการทรัพยากรธรรมชาติอย่างยั่งยืนซึ่งจะเป็นประเด็นท้าทายต่อการขับเคลื่อนประเทศไปสู่การเป็นประเทศพัฒนาแล้ว

๒. ปัจจัยและแนวโน้มที่คาดว่าจะส่งผลต่อการพัฒนาประเทศ

แม้ว่าประเทศไทยจะมีตำแหน่งที่ตั้งที่สามารถเป็นศูนย์กลางในการเชื่อมโยงในภูมิภาคและเป็นประตูสู่เอเชีย แต่การที่มีอาณาเขตติดกับประเทศเพื่อนบ้านหลายประเทศ ทำให้ปัญหาด้านเขตแดนกับประเทศเพื่อนบ้านยังคงเป็นความท้าทายด้านความมั่นคงในอนาคต นอกจากนี้ ประเทศไทยยังคงต้องให้ความสำคัญกับปัญหาด้านความมั่นคงอื่น ๆ ที่มีความซับซ้อน ละเอียดอ่อน และมีความเชื่อมโยงกันหลายมิติที่อาจเป็นประเด็นท้าทายต่อการสร้างบรรยากาศความไว้วางใจระหว่างรัฐกับประชาชนและระหว่างประชาชนกับประชาชน ซึ่งรวมถึงการสร้างสามัคคีของคนในชาติที่จะนำไปสู่การแก้ปัญหาความขัดแย้งระหว่างกลุ่มประชากรไทยที่มีแนวคิดและความเชื่อที่แตกต่างกันอย่างยั่งยืนนอกจากนี้ การขยายอิทธิพลและการเพิ่มบทบาทของประชาคมมหาอำนาจ ที่อาจก่อให้เกิดการเปลี่ยนแปลงไปสู่ระบบหลายขั้วอำนาจ หรือเกิดการย้ายขั้วอำนาจทางเศรษฐกิจ ซึ่งอาจส่งผลกระทบต่อเสถียรภาพทางเศรษฐกิจของประเทศในอนาคต ขณะที่องค์กรที่ไม่ใช่รัฐ อาทิ องค์กรระหว่างประเทศ และบริษัทข้ามชาติ จะมีบทบาทมากขึ้นในการกำหนดกฎ ระเบียบ ทิศทางความสัมพันธ์และมาตรฐานสากลต่างๆ ทั้งในด้านความมั่นคง และเศรษฐกิจ รวมทั้งการรวมกลุ่ม

เศรษฐกิจและการเปิดเสรีในภูมิภาคที่นำไปสู่ความเชื่อมโยงในทุกกระบวน อาจก่อให้เกิดความเสี่ยงด้านอาชญากรรมข้ามชาติและเศรษฐกิจนอกระบบ รวมทั้งปัญหายาเสพติด การค้ามนุษย์ และการลักลอบเข้าเมือง

ในทางกลับกัน ความเปลี่ยนแปลงจากโลกาภิวัตน์และความก้าวหน้าทางวิทยาศาสตร์และเทคโนโลยีที่ได้รับการพัฒนาอย่างก้าวกระโดดจะก่อให้เกิดนวัตกรรมอย่างพลิกผัน อาทิ เทคโนโลยีปัญญาประดิษฐ์ อินเทอร์เน็ตในทุกสิ่ง การวิเคราะห์ข้อมูลขนาดใหญ่ หุ่นยนต์และโดรน เทคโนโลยีพันธุกรรมสมัยใหม่ และเทคโนโลยีทางการเงิน ซึ่งตัวอย่างแนวโน้มการพัฒนาเทคโนโลยีอย่างก้าวกระโดดเหล่านี้ คาดว่าจะเป็นปัจจัยสนับสนุนหลักที่ช่วยทำให้เศรษฐกิจโลกและเศรษฐกิจไทยมีแนวโน้มที่จะกลับมาขยายตัวได้เข้มแข็งขึ้น แนวโน้มสำคัญที่จำเป็นต้องมีการติดตามอย่างใกล้ชิด อาทิ การรวมกลุ่มทางการค้าและการลงทุนที่จะมีความหลากหลายเพิ่มมากขึ้น การแข่งขันที่คาดว่าจะรุนแรงขึ้นในการเพิ่มผลิตภาพและสร้างความหลากหลายของสินค้าและบริการที่ตอบโจทย์รูปแบบชีวิตใหม่ๆ

นอกจากนั้น ประเทศไทยคาดว่าจะเข้าสู่การเป็นสังคมสูงวัยระดับสุดยอดในปี ๒๕๗๔ จะก่อให้เกิดโอกาสใหม่ๆ ในการตอบสนองความต้องการของกลุ่มผู้บริโภครุ่นสูงวัยที่จะมีสัดส่วนเพิ่มขึ้นอย่างต่อเนื่อง รวมทั้งการคาดการณ์ว่าครอบครัวไทยจะมีขนาดเล็กลงและมีรูปแบบที่หลากหลายมากขึ้น ประชากรในประเทศไทยจะมีช่วงอายุที่แตกต่างกันและจะมีกลุ่มคนช่วงอายุใหม่ๆ เพิ่มขึ้น ซึ่งจะส่งผลต่อทัศนคติและพฤติกรรมที่แตกต่างกัน ดังนั้น การเตรียมความพร้อมของประชากรให้มีคุณภาพและการนำเทคโนโลยีที่เหมาะสมมาใช้ในการผลิตและการบริการของประเทศจะเป็นความท้าทายสำคัญในระยะต่อไป

ในขณะเดียวกัน โครงสร้างประชากรที่เข้าสู่สังคมสูงวัย อาจทำให้เกิดความต้องการแรงงานต่างชาตินี้อีกเพิ่มขึ้นเพื่อทดแทนจำนวนแรงงานไทยที่ลดลง ซึ่งปัจจัยด้านการเปิดเสรีในภูมิภาคและความก้าวหน้าของการพัฒนาระบบคมนาคมขนส่งในภูมิภาคจะทำให้การเคลื่อนย้ายแรงงานและการย้ายถิ่นมีความสะดวกมากขึ้น และเป็นปัจจัยสำคัญที่จะทำให้เกิดการเคลื่อนย้ายประชากรเข้าออกประเทศเพิ่มมากขึ้น โดยเฉพาะในกลุ่มประชากรที่มีศักยภาพซึ่งมีแนวโน้มในการเคลื่อนย้ายไปเรียนหรือทำงานในทั่วทุกมุมโลกสูงขึ้น ทั้งนี้ การย้ายถิ่นส่วนใหญ่มีวัตถุประสงค์เพื่อแสวงหาโอกาสทางเศรษฐกิจที่ดีขึ้น จึงอาจจะเป็นไปได้ที่ประเทศไทยจะยังคงเป็นประเทศผู้รับของประชากรจากประเทศเพื่อนบ้าน ขณะที่ประชากรไทยโดยเฉพาะแรงงานทักษะอาจมีแรงจูงใจในการย้ายถิ่นไปยังประเทศที่มีระดับการพัฒนาที่ดีกว่า อาจทำให้การแย่งชิงแรงงานมีความรุนแรงมากขึ้น ซึ่งจะยิ่งทำให้เกิดความเสี่ยงต่อการเจริญเติบโตทางเศรษฐกิจและการเปลี่ยนแปลงของบริบทสังคมไทย

นอกจากนี้ ผลกระทบจากการเปลี่ยนแปลงสภาพภูมิอากาศคาดว่าจะมีความรุนแรงมากขึ้นทั้งในเชิงความผันผวน ความถี่ และขอบเขตที่กว้างขวางมากขึ้น ซึ่งจะสร้างความเสียหายต่อชีวิตและทรัพย์สิน ระบบโครงสร้างพื้นฐานที่จำเป็น ตลอดจนระบบผลิตทางการเกษตรที่สัมพันธ์ต่อเนื่องกับความมั่นคงด้านอาหารและน้ำ ขณะที่ระบบนิเวศต่างๆ มีแนวโน้มเสื่อมโทรมลง และมีความเป็นไปได้ค่อนข้างสูงในการสูญเสียความสามารถในการรองรับความต้องการของมนุษย์ได้อย่างมีประสิทธิภาพ อย่างไรก็ตาม วัฏจักรความรุนแรงของผลกระทบอันเกิดจากการเปลี่ยนแปลงภูมิอากาศโลกและความเสื่อมโทรมของระบบนิเวศต่าง ๆ ดังกล่าวที่แต่ละประเทศจะต้องเผชิญจะมีความแตกต่างกัน ทำให้การเป็นสังคมสีเขียวการรักษาและบริหารจัดการทรัพยากรธรรมชาติและสิ่งแวดล้อมอย่างบูรณาการจะได้รับความสำคัญและความสนใจจากนานาประเทศรวมทั้งประเทศไทยเพิ่มมากขึ้น พลังงานทดแทนและ

พลังงานทางเลือกรวมถึงการสร้างสมดุลความมั่นคงด้านพลังงานและอาหารมีแนวโน้มที่จะมีความสำคัญเพิ่มมากขึ้นกฎระเบียบและข้อตกลงด้านสิ่งแวดล้อมจะมีความเข้มข้นและเข้มงวดขึ้น โดยกรอบการพัฒนาตามข้อตกลงระหว่างประเทศต่างๆ ที่สำคัญ เช่น เป้าหมายการพัฒนาที่ยั่งยืน และบันทึกความตกลงปารีสจะได้รับการนำไปปฏิบัติอย่างจริงจังมากยิ่งขึ้น

แนวโน้มเหล่านี้จะก่อให้เกิดความท้าทายต่อการพัฒนาประเทศในหลายมิติ ทั้งในส่วนของการทำงานและอาชีพ สาขาการผลิตและบริการใหม่ๆ ความมั่นคงของประเทศอันเกิดจากภัยคุกคามและความเสี่ยงด้านอื่นๆ ที่ซับซ้อนขึ้น อาชญากรรมไซเบอร์ รูปแบบการก่อสงครามที่ใช้เทคโนโลยีเป็นเครื่องมือ การเคลื่อนย้ายอย่างเสรีและรวดเร็วของผู้คน เงินทุน ข้อมูลข่าวสาร องค์กรความรู้ เทคโนโลยีและสินค้าและบริการ การปรับตัวต่อการเปลี่ยนแปลงสภาพภูมิอากาศที่รวดเร็วและคาดการณ์ได้ยากการเกิดขึ้นของโรคระบาด และโรคอุบัติใหม่ที่จะส่งผลให้การเฝ้าระวังด้านสาธารณสุขในประเทศมีความสำคัญมากขึ้น อาจนำไปสู่ปัญหาความเหลื่อมล้ำที่ทวีความรุนแรงมากขึ้นได้ หากไม่มีมาตรการที่มีประสิทธิภาพในการป้องกันและรองรับผลกระทบต่างๆ ที่คาดว่าจะเกิดขึ้น ซึ่งรวมถึงการเตรียมความพร้อมเพื่อรองรับการเปลี่ยนแปลงทางเทคโนโลยีและนวัตกรรมแบบพลิกผันที่จะเกิดขึ้นอย่างรวดเร็วโดยเฉพาะอย่างยิ่งหากการเข้าถึงเทคโนโลยี โครงสร้างพื้นฐาน และองค์ความรู้สมัยใหม่มีระดับความแตกต่างกันระหว่างกลุ่มประชากรต่างๆ โดยการเปลี่ยนแปลงทางเทคโนโลยีและนวัตกรรมดังกล่าวจะส่งผลต่อการจ้างงานและอาชีพที่จะมีรูปแบบและลักษณะงานที่เปลี่ยนไป มีความต้องการแรงงานที่มีสมรรถนะสูงเพิ่มมากขึ้น หลายอาชีพอาจหายไปจากตลาดงานในปัจจุบันและบางอาชีพจะถูกทดแทนด้วยระบบอัตโนมัติโดยเฉพาะอาชีพที่ต้องการทักษะระดับต่ำ ก่อให้เกิดความเสี่ยงต่อความมั่นคงและคุณภาพชีวิตของประชาชนที่ปรับตัวไม่ทันหรือขาดความรู้และทักษะที่ทันกับยุคสมัยที่เปลี่ยนแปลงไปกระแสโลกาภิวัตน์ที่จะทำให้เกิดการพัฒนาขยายความเป็นเมือง วิถีชีวิตที่เปลี่ยนไปอย่างรวดเร็ว รวมทั้งการเปลี่ยนแปลงทางสภาพภูมิอากาศที่อาจจะมีผลกระทบรุนแรงมากยิ่งขึ้น ซึ่งปัจจัยทั้งหมดดังกล่าวจะส่งผลให้ปัญหาความยากจนและความเหลื่อมล้ำของประเทศมีความซับซ้อนมากยิ่งขึ้น

จากปัจจัยและแนวโน้มที่คาดว่าจะส่งผลต่อการขับเคลื่อนการพัฒนาประเทศในมิติต่างๆข้างต้น เห็นได้ว่าบริบทและสภาพแวดล้อมทั้งภายในและภายนอกประเทศมีแนวโน้มที่จะเปลี่ยนแปลงอย่างรวดเร็ว มีพลวัตสูง และมีความซับซ้อนหลากหลายมิติ ซึ่งจะส่งผลต่ออนาคตการพัฒนาประเทศอย่างมาก ดังนั้น การพัฒนาประเทศจึงจำเป็นต้องมียุทธศาสตร์การพัฒนาที่ครอบคลุมทุกมิติและทุกด้านการพัฒนาที่เกี่ยวข้อง มีความร่วมมือในลักษณะประชารัฐจากภาคส่วนต่างๆ ในรูปแบบของหุ้นส่วนการพัฒนาที่เป็นการดำเนินงานอย่างบูรณาการ เนื่องจากทุกมิติการพัฒนามีความเกี่ยวข้องซึ่งกันและกัน โดยประเทศไทยจำเป็นต้องมีทรัพยากรมนุษย์ที่มีคุณภาพ มีความรู้ สมรรถนะ และทักษะที่สอดคล้องกับการเปลี่ยนแปลงต่างๆ สามารถรู้เท่าทันและปรับตัวให้สามารถดำเนินชีวิตได้อย่างมีความสุข มีอาชีพที่มั่นคง สร้างรายได้ ท่ามกลางความเปลี่ยนแปลงกฎเกณฑ์และกติกาใหม่ๆ และมาตรฐานที่สูงขึ้น โดยเฉพาะในโลกที่มีการเปลี่ยนแปลงอย่างรวดเร็วซึ่งจำเป็นต้องมีการพัฒนาระบบและปัจจัยส่งเสริมต่าง ๆ ที่เกี่ยวข้องไปพร้อมกัน ทั้งในส่วนของระบบการเรียนการสอน และการพัฒนาทักษะฝีมือที่สอดคล้องกันกับการพัฒนาของคนในแต่ละช่วงวัย ระบบบริการสาธารณะ โครงสร้างพื้นฐาน รวมทั้งการให้ความสำคัญกับการส่งเสริมเทคโนโลยีและนวัตกรรม เพื่อให้ประเทศไทยสามารถ

ยกระดับเป็นเจ้าของเทคโนโลยีและนวัตกรรมก้าวทันโลก จากการพัฒนาต่อยอดการพัฒนาบนพื้นฐานนโยบายไทยแลนด์ ๔.๐ ส่งผลให้เกิดการสร้างห่วงโซ่มูลค่าทางเศรษฐกิจในทั้งภาคอุตสาหกรรม ภาคเกษตรและภาคบริการ กระจายผลประโยชน์จากการพัฒนา ลดปัญหาความเหลื่อมล้ำ และนำไปสู่การเสริมสร้างคุณภาพชีวิตของประชาชนทุกภาคส่วน

นอกจากนี้ ประเทศไทยต้องให้ความสำคัญกับการสร้างสมดุลความมั่นคงด้านพลังงานและอาหาร การรักษาไว้ซึ่งความหลากหลายเชิงนิเวศ การส่งเสริมการดำเนินชีวิตและธุรกิจ และการพัฒนาและขยายความเป็นเมืองที่เติบโตอย่างต่อเนื่องที่เป็นมิตรต่อสิ่งแวดล้อม พร้อมกับการมีข้อกำหนดของรูปแบบและกฎเกณฑ์ที่เกี่ยวข้องกับลักษณะการใช้พื้นที่ที่ชัดเจน ขณะที่การพัฒนาโครงสร้างพื้นฐานและระบบโลจิสติกส์ กฎหมาย ระบบภาษีต้องมีกลยุทธ์การพัฒนาที่สามารถอำนวยความสะดวกและส่งเสริมให้ประเทศมีศักยภาพการแข่งขันที่สูงขึ้น และสามารถใช้จ่ายเงินในเรื่องตำแหน่งที่ตั้งทางภูมิศาสตร์ของประเทศให้เกิดประโยชน์ต่อการพัฒนาประเทศมากขึ้น รวมทั้งให้ความสำคัญของการรวมกลุ่มความร่วมมือกับนานาประเทศในระดับภูมิภาคและระดับโลก เพื่อกระชับและสร้างสัมพันธ์ไมตรีเสริมสร้างความสัมพันธ์ทางการทูต ซึ่งจะก่อให้เกิดการสร้างพลังทางเศรษฐกิจและรักษาความมั่นคงของประเทศ โดยจำเป็นต้องสร้างความพร้อมในการที่จะยกระดับมาตรฐานและมีการปฏิบัติให้เป็นไปตามระเบียบกติกาสากลในด้านต่างๆ ขณะเดียวกันประเทศไทยจำเป็นต้องเร่งให้มีการปฏิรูประบบราชการและการเมืองเพื่อให้เกิดการบริหารราชการที่ดีและมีเสถียรภาพทางการเมือง มีการส่งเสริมคนในชาติให้ยึดมั่นสถาบันหลักเป็นศูนย์รวมจิตใจเพื่อให้เกิดความรักความสามัคคี และลดความขัดแย้งภายในประเทศ โดยที่นโยบายการพัฒนาต่างๆ จำเป็นต้องคำนึงถึงความสอดคล้องกับโครงสร้างและลักษณะพฤติกรรมของประชากรที่อาจจะมีความแตกต่างจากปัจจุบันมากขึ้น

ดังนั้น ภายใต้เงื่อนไขโครงสร้างประชากร โครงสร้างเศรษฐกิจ สภาพสังคม สภาพภูมิอากาศ สิ่งแวดล้อม และปัจจัยการพัฒนาต่างๆ ที่เกี่ยวข้อง ส่งผลให้ประเทศไทยจำเป็นต้องมีการวางแผนการพัฒนาที่รอบคอบและครอบคลุม อย่างไรก็ตาม หลายประเด็นพัฒนาเป็นเรื่องที่ต้องใช้ระยะเวลาในการดำเนินงานเพื่อให้เกิดการปรับตัวซึ่งจะต้องหยั่งรากลึกลงไปถึงการเปลี่ยนแปลงในเชิงโครงสร้างการขับเคลื่อนการพัฒนาให้ประเทศเจริญก้าวหน้าไปในอนาคตจึงจำเป็นต้องกำหนดวิสัยทัศน์ในระยะยาวที่ต้องบรรลุ พร้อมทั้งแนวยุทธศาสตร์หลักในด้านต่างๆ เพื่อเป็นกรอบในการขับเคลื่อนการพัฒนาอย่างบูรณาการบนพื้นฐานประชารัฐเพื่อยกระดับจุดแข็งและจุดเด่นของประเทศ และปรับปรุงแก้ไขจุดอ่อนและจุดด้อยต่าง ๆ อย่างเป็นระบบ โดยยุทธศาสตร์ชาติจะเป็นเป้าหมายใหญ่ในการขับเคลื่อนประเทศและถ่ายทอดไปสู่แผนในระดับอื่น ๆ เพื่อนำไปสู่การปฏิบัติทั้งในระดับยุทธศาสตร์ ภารกิจและพื้นที่ ซึ่งรวมถึงพื้นที่พิเศษต่างๆ อาทิ เขตเศรษฐกิจพิเศษชายแดน เขตพัฒนาพิเศษภาคตะวันออกเพื่อให้การพัฒนาประเทศสามารถดำเนินการได้อย่างมั่นคง มั่งคั่ง และ ยั่งยืน

๓. วิสัยทัศน์ประเทศไทย

“ประเทศไทยมีความมั่นคง มั่งคั่ง ยั่งยืน เป็นประเทศพัฒนาแล้ว ด้วยการพัฒนาตามหลักปรัชญาของเศรษฐกิจพอเพียง” หรือเป็นคติพจน์ประจำชาติว่า “มั่นคง มั่งคั่ง ยั่งยืน” เพื่อสนองตอบต่อผลประโยชน์แห่งชาติ อันได้แก่ การมีเอกราช อธิปไตย การดำรงอยู่อย่างมั่นคง และยั่งยืนของสถาบันหลักของชาติและประชาชนจากภัยคุกคามทุกรูปแบบ การอยู่ร่วมกันในชาติอย่างสันติสุขเป็นปึกแผ่น มีความมั่นคงทางสังคมท่ามกลางพหุสังคมและการมีเกียรติและศักดิ์ศรีของความเป็นมนุษย์ความเจริญเติบโตของชาติ ความเป็นธรรม

และความอยู่ดีมีสุขของประชาชน ความยั่งยืนของฐานทรัพยากรธรรมชาติสิ่งแวดล้อม ความมั่นคงทางพลังงาน และอาหาร ความสามารถในการรักษาผลประโยชน์ของชาติภายใต้การเปลี่ยนแปลงของสภาวะแวดล้อม ระหว่างประเทศ และการอยู่ร่วมกันอย่างสันติประสานสอดคล้องกันด้านความมั่นคงในประชาคมอาเซียนและประชาคมโลกอย่างมีเกียรติและศักดิ์ศรี

ความมั่นคง หมายถึง การมีความมั่นคงปลอดภัยจากภัยและการเปลี่ยนแปลงทั้งภายในประเทศและภายนอกประเทศในทุกระดับ ทั้งระดับประเทศ สังคม ชุมชน ครัวเรือน และปัจเจกบุคคล และมีความมั่นคงในทุกมิติ ทั้งมิติทางการทหาร เศรษฐกิจ สังคม สิ่งแวดล้อม และการเมือง เช่น ประเทศมีความมั่นคงในเอกราชและอธิปไตย มีการปกครองระบอบประชาธิปไตยที่มีพระมหากษัตริย์ทรงเป็นประมุข สถาบันชาติ ศาสนา พระมหากษัตริย์มีความเข้มแข็งเป็นศูนย์กลางและเป็นที่ยึดเหนี่ยวจิตใจของประชาชน มีระบบการเมืองที่มั่นคงเป็นกลไกที่นำไปสู่การบริหารประเทศที่ต่อเนื่องและโปร่งใสตามหลักธรรมาภิบาล สังคมมีความปรองดองและความสามัคคี สามารถนิกักกำลังเพื่อพัฒนาประเทศ ชุมชนมีความเข้มแข็ง ครอบครัวมีความอบอุ่น ประชาชนมีความมั่นคงในชีวิต มีงานและรายได้ที่มั่นคงพอเพียงกับการดำรงชีวิต มีการออมสำหรับวัยเกษียณ ความมั่นคงของอาหาร พลังงาน และน้ำ มีที่อยู่อาศัยและความปลอดภัยในชีวิตทรัพย์สิน

ความมั่งคั่ง หมายถึง ประเทศไทยมีการขยายตัวของเศรษฐกิจอย่างต่อเนื่องและมีความยั่งยืนจนเข้าสู่กลุ่มประเทศรายได้สูง ความเหลื่อมล้ำของการพัฒนาลดลง ประชากรมีความอยู่ดีมีสุขได้รับผลประโยชน์จากการพัฒนาอย่างเท่าเทียมกันมากขึ้น และมีการพัฒนาอย่างทั่วถึงทุกภาคส่วนมีคุณภาพชีวิตตามมาตรฐานขององค์การสหประชาชาติ ไม่มีประชาชนที่อยู่ในภาวะความยากจน เศรษฐกิจในประเทศไทยมีความเข้มแข็ง ขณะเดียวกันต้องมีความสามารถในการแข่งขันกับประเทศต่างๆทั้งในตลาดโลกและตลาดภายในประเทศ เพื่อให้สามารถสร้างรายได้ทั้งจากภายในและภายนอกประเทศตลอดจนมีการสร้างฐานเศรษฐกิจและสังคมแห่งอนาคตเพื่อให้สอดคล้องกับบริบทการพัฒนาที่เปลี่ยนแปลงไป และประเทศไทยมีบทบาทที่สำคัญในเวทีโลก และมีความสัมพันธ์ทางเศรษฐกิจและการค้าอย่างแน่นแฟ้นกับประเทศในภูมิภาคเอเชีย เป็นจุดสำคัญของการเชื่อมโยงในภูมิภาค ทั้งการคมนาคมขนส่ง การผลิต การค้า การลงทุน และการทำธุรกิจ เพื่อให้เป็นพลังในการพัฒนา นอกจากนี้ยังมีความสมบูรณ์ในทุนที่จะสามารถสร้างการพัฒนาต่อเนื่องไปได้ ได้แก่ ทุนมนุษย์ ทุนทางปัญญา ทุนทางการเงิน ทุนที่เป็นเครื่องมือเครื่องจักร ทุนทางสังคม และทุนทรัพยากรธรรมชาติและสิ่งแวดล้อม

ความยั่งยืน หมายถึง การพัฒนาที่สามารถสร้างความเจริญ รายได้ และคุณภาพชีวิตของประชาชนให้เพิ่มขึ้นอย่างต่อเนื่อง ซึ่งเป็นการเจริญเติบโตของเศรษฐกิจที่อยู่บนหลักการใช้ การรักษาและการฟื้นฟูฐานทรัพยากรธรรมชาติอย่างยั่งยืน ไม่ใช่ทรัพยากรธรรมชาติจนเกินพอดี ไม่สร้างมลภาวะต่อสิ่งแวดล้อมจนเกินความสามารถในการรองรับและเยียวยาของระบบนิเวศ การผลิตและการบริโภคเป็นมิตรกับสิ่งแวดล้อม และสอดคล้องกับเป้าหมายการพัฒนาที่ยั่งยืน ทรัพยากรธรรมชาติมีความอุดมสมบูรณ์มากขึ้นและสิ่งแวดล้อมมีคุณภาพดีขึ้น คนมีความรับผิดชอบต่อสังคม มีความเอื้ออาทร เสียสละเพื่อผลประโยชน์ส่วนรวม รัฐบาลมีนโยบายที่มุ่งประโยชน์ส่วนรวมอย่างยั่งยืนและให้ความสำคัญกับการมีส่วนร่วมของประชาชน และทุกภาคส่วนในสังคมยึดถือและปฏิบัติตามหลักปรัชญาของเศรษฐกิจพอเพียงเพื่อการพัฒนาอย่างสมดุล มีเสถียรภาพ และยั่งยืน

โดยมีเป้าหมายการพัฒนาประเทศ คือ “ประเทศชาติมั่นคง ประชาชนมีความสุข เศรษฐกิจพัฒนาอย่างต่อเนื่อง สังคมเป็นธรรม ฐานทรัพยากรธรรมชาติยั่งยืน” โดยยกระดับศักยภาพของประเทศในหลากหลายมิติ พัฒนาคนในทุกมิติและในทุกช่วงวัยให้เป็นคนดี เก่ง และมีคุณภาพ สร้างโอกาสและความเสมอภาคทางสังคม สร้างการเติบโตบนคุณภาพชีวิตที่เป็นมิตรกับสิ่งแวดล้อม และมีภาครัฐของประชาชนเพื่อประชาชนและประโยชน์ส่วนรวม โดยการประเมินผลการพัฒนาตามยุทธศาสตร์ชาติ ประกอบด้วย

- ๑) ความอยู่ดีมีสุขของคนไทยและสังคมไทย
- ๒) ขีดความสามารถในการแข่งขัน การพัฒนาเศรษฐกิจ และการกระจายรายได้
- ๓) การพัฒนาทรัพยากรมนุษย์ของประเทศ
- ๔) ความเท่าเทียมและความเสมอภาคของสังคม
- ๕) ความหลากหลายทางชีวภาพ คุณภาพสิ่งแวดล้อม และความยั่งยืนของ

ทรัพยากรธรรมชาติ

- ๖) ประสิทธิภาพการบริหารจัดการและการเข้าถึงการให้บริการของภาครัฐ

๔. ประเด็นยุทธศาสตร์ชาติ

๔.๑ ยุทธศาสตร์ชาติด้านความมั่นคง

- (๑) การรักษาความสงบภายในประเทศ
- (๒) การป้องกันและแก้ไขปัญหาที่มีผลกระทบต่อความมั่นคง
- (๓) การพัฒนาศักยภาพของประเทศให้พร้อมเผชิญภัยคุกคามที่กระทบต่อความมั่นคง

ของชาติ

(๔) การบูรณาการความร่วมมือด้านความมั่นคงกับอาเซียนและนานาชาติ รวมถึงองค์กรภาครัฐและที่มิใช่ภาครัฐ

- (๕) การพัฒนากลไกการบริหารจัดการความมั่นคงแบบองค์รวม

๔.๒ ยุทธศาสตร์ชาติด้านการสร้างความสามารถในการแข่งขัน

- (๑) การเกษตรสร้างมูลค่า
- (๒) อุตสาหกรรมและบริการแห่งอนาคต
- (๓) สร้างความหลากหลายด้านการท่องเที่ยว
- (๔) โครงสร้างพื้นฐาน เชื่อมไทย เชื่อมโลก
- (๕) พัฒนาเศรษฐกิจบนพื้นฐานผู้ประกอบการยุคใหม่

๔.๓ ยุทธศาสตร์ชาติด้านการพัฒนาและเสริมสร้างศักยภาพทรัพยากรมนุษย์

- (๑) การปรับเปลี่ยนค่านิยมและวัฒนธรรม
- (๒) การพัฒนาคุณภาพคนตลอดช่วงชีวิต
- (๓) ปฏิรูปกระบวนการเรียนรู้ที่ตอบสนองต่อการเปลี่ยนแปลงในศตวรรษที่ ๒๑
- (๔) การตระหนักถึงพหุปัญญาของมนุษย์ที่หลากหลาย
- (๕) การเสริมสร้างให้คนไทยมีสุขภาวะที่ดี
- (๖) การสร้างสภาพแวดล้อมที่เอื้อต่อการพัฒนาและเสริมสร้างศักยภาพทรัพยากร

มนุษย์

- (๗) การเสริมสร้างศักยภาพการกีฬาในการสร้างคุณค่าทางสังคมและพัฒนาประเทศ

๔.๔ ยุทธศาสตร์ชาติด้านการสร้างโอกาสและความเสมอภาคทางสังคม

- (๑) การลดความเหลื่อมล้ำ สร้างความเป็นธรรมในทุกมิติ
- (๒) การกระจายศูนย์กลางความเจริญทางเศรษฐกิจ สังคม และเทคโนโลยี
- (๓) การเสริมสร้างพลังทางสังคม
- (๔) การเพิ่มขีดความสามารถของชุมชนท้องถิ่นในการพัฒนา การพึ่งตนเองและการ

จัดการตนเอง

๔.๕ ยุทธศาสตร์ชาติด้านการสร้างการเติบโตบนคุณภาพชีวิตที่เป็นมิตรกับสิ่งแวดล้อม

- (๑) สร้างการเติบโตอย่างยั่งยืนบนสังคมเศรษฐกิจสีเขียว
- (๒) สร้างการเติบโตอย่างยั่งยืนบนสังคมเศรษฐกิจภาคทะเล
- (๓) สร้างการเติบโตอย่างยั่งยืนบนสังคมที่เป็นมิตรต่อสภาพภูมิอากาศ
- (๔) พัฒนาพื้นที่เมือง ชนบท เกษตรกรรมและอุตสาหกรรมเชิงนิเวศ มุ่งเน้นความเป็นเมืองที่เติบโตอย่างต่อเนื่อง
- (๕) พัฒนาความมั่นคงน้ำ พลังงาน และเกษตรที่เป็นมิตรต่อสิ่งแวดล้อม
- (๖) ยกระดับกระบวนการทัศน์เพื่อกำหนดอนาคตประเทศ

๔.๖ ยุทธศาสตร์ชาติด้านการปรับสมดุลและพัฒนาระบบการบริหารจัดการภาครัฐ

- (๑) ภาครัฐที่ยึดประชาชนเป็นศูนย์กลาง ตอบสนองความต้องการ และให้บริการอย่างสะดวกรวดเร็ว โปร่งใส
- (๒) ภาครัฐบริหารงานแบบบูรณาการโดยมียุทธศาสตร์ชาติเป็นเป้าหมายและเชื่อมโยงการพัฒนาในทุกระดับ ทุกประเด็น ทุกภารกิจ และทุกพื้นที่
- (๓) ภาครัฐมีขนาดเล็กกลาง เหมาะสมกับภารกิจ ส่งเสริมให้ประชาชนและทุกภาคส่วนมีส่วนร่วมในการพัฒนาประเทศ
- (๔) ภาครัฐมีความทันสมัย
- (๕) บุคลากรภาครัฐเป็นคนดีและเก่ง ยึดหลักคุณธรรม จริยธรรม มีจิตสำนึก มีความสามารถสูง มุ่งมั่น และเป็นมืออาชีพ
- (๖) ภาครัฐมีความโปร่งใส ปลอดการทุจริตและประพฤติมิชอบ
- (๗) กฎหมายมีความสอดคล้องเหมาะสมกับบริบทต่าง ๆ และมีเท่าที่จำเป็น
- (๘) กระบวนการยุติธรรมเคารพสิทธิมนุษยชนและปฏิบัติต่อประชาชนโดยเสมอภาค

๑.๒ แผนพัฒนาเศรษฐกิจและสังคมแห่งชาติ ฉบับที่ ๑๒ (พ.ศ. ๒๕๖๐ - ๒๕๖๔)

แผนพัฒนาเศรษฐกิจและสังคมแห่งชาติ ฉบับที่ ๑๒ (พ.ศ. ๒๕๖๐ - ๒๕๖๔) ได้จัดทำขึ้นในช่วงเวลาของการปฏิรูปประเทศและสถานการณ์โลกที่เปลี่ยนแปลงอย่างรวดเร็วและเชื่อมโยงกันใกล้ชิดกันมากขึ้น โดยได้น้อมนำหลัก “ปรัชญาของเศรษฐกิจพอเพียง” มาเป็นปรัชญานาทางในการพัฒนาประเทศต่อเนื่องจากแผนพัฒนาฯ ฉบับที่ ๙-๑๑ เพื่อเสริมสร้างภูมิคุ้มกันและช่วยให้สังคมไทยสามารถยืนหยัดอยู่ได้อย่างมั่นคง เกิดภูมิคุ้มกัน และมีการบริหารจัดการความเสี่ยงอย่างเหมาะสม ส่งผลให้การพัฒนาประเทศสู่ความสมดุลและยั่งยืน

ในการจัดทำแผนพัฒนาฯ ฉบับที่ ๑๒ ครั้งนี้ สำนักงานคณะกรรมการพัฒนาการเศรษฐกิจและสังคมแห่งชาติ (สศช.) ได้จัดทำบนพื้นฐานของกรอบยุทธศาสตร์ชาติ ๒๐ ปี (พ.ศ. ๒๕๖๐ - ๒๕๗๙) ซึ่งเป็นแผนหลักของการพัฒนาประเทศ และเป้าหมายการพัฒนาที่ยั่งยืน (Sustainable Development Goals: SDGs) รวมทั้งการปรับโครงสร้างประเทศไทยไปสู่ประเทศไทย ๔.๐ ตลอดจนประเด็นการปฏิรูปประเทศ นอกจากนั้น ได้ให้ความสำคัญกับการมีส่วนร่วมของภาคีการพัฒนาทุกภาคส่วน ทั้งในระดับกลุ่มอาชีพ ระดับภาค และระดับประเทศในทุกชั้นตอนของแผนฯ อย่างกว้างขวางและต่อเนื่อง เพื่อร่วมกันกำหนดวิสัยทัศน์และทิศทางการพัฒนาประเทศ รวมทั้งร่วมจัดทารายละเอียดยุทธศาสตร์ของแผนฯ เพื่อมุ่งสู่ “ความมั่นคง มั่งคั่ง และยั่งยืน”

การพัฒนาประเทศในระยะแผนพัฒนาฯ ฉบับที่ ๑๒ จึงเป็นจุดเปลี่ยนที่สำคัญในการเชื่อมต่อกับยุทธศาสตร์ชาติ ๒๐ ปี ในลักษณะการแปลงยุทธศาสตร์ระยะยาวสู่การปฏิบัติ โดยในแต่ละยุทธศาสตร์ของ

แผนพัฒนาฯ ฉบับที่ ๑๒ ได้กำหนดประเด็นการพัฒนา พร้อมทั้งแผนงาน/โครงการสำคัญที่ต้องดำเนินการให้ เห็นผลเป็นรูปธรรมในช่วง ๕ ปีแรกของการขับเคลื่อนยุทธศาสตร์ชาติ เพื่อเตรียมความพร้อมคน สังคม และ ระบบเศรษฐกิจของประเทศให้สามารถปรับตัวรองรับผลกระทบจากการเปลี่ยนแปลงได้อย่างเหมาะสม ขณะเดียวกัน ยังได้กำหนดแนวคิดและกลไกการขับเคลื่อนและติดตามประเมินผลที่ชัดเจน เพื่อกำกับให้การ พัฒนาเป็นไปอย่างมีทิศทางและเกิดประสิทธิภาพ นาไปสู่การพัฒนาเพื่อประโยชน์สุขที่ยั่งยืนของสังคมไทย

๑. ภาพรวมการพัฒนาในช่วงแผนพัฒนาฯ ฉบับที่ ๑๒

๑.๑ หลักการ

๑.๒ จุดเปลี่ยนสำคัญในแผนพัฒนาเศรษฐกิจและสังคมฉบับที่ ๑๒

๑.๓ ประเด็นการพัฒนาหลักที่สำคัญในช่วงแผนพัฒนาฯ ฉบับที่ ๑๒

๒. การประเมินสภาพแวดล้อมการพัฒนาประเทศ

๒.๑ สถานการณ์และแนวโน้มภายนอก

๒.๒ สถานการณ์และแนวโน้มภายใน

๓. วัตถุประสงค์และเป้าหมายการพัฒนาในช่วงแผนพัฒนาฯ ฉบับที่ ๑๒

๓.๑. วัตถุประสงค์

๓.๒. เป้าหมายรวม

๔. ยุทธศาสตร์การพัฒนาประเทศ

ยุทธศาสตร์ในแผนพัฒนาฯ ฉบับที่ ๑๒ มีทั้งหมด ๑๐ ยุทธศาสตร์ โดยมี ๖ ยุทธศาสตร์ตามกรอบยุทธศาสตร์ชาติ ๒๐ ปี และอีก ๔ ยุทธศาสตร์ที่เป็นปัจจัยสนับสนุน ดังนี้

๔.๑ ยุทธศาสตร์การเสริมสร้างและพัฒนาศักยภาพทุนมนุษย์

๔.๒ ยุทธศาสตร์การสร้างความเป็นธรรมและลดความเหลื่อมล้ำในสังคม

๔.๓ ยุทธศาสตร์การสร้างความเข้มแข็งทางเศรษฐกิจและแข่งขันได้อย่างยั่งยืน

๔.๔ ยุทธศาสตร์การเติบโตที่เป็นมิตรกับสิ่งแวดล้อมเพื่อการพัฒนาที่ยั่งยืน

๔.๕ ยุทธศาสตร์การเสริมสร้างความมั่นคงแห่งชาติเพื่อการพัฒนาประเทศสู่ความมั่ง

คั่ง และยั่งยืน

๔.๖ ยุทธศาสตร์การบริหารจัดการในภาครัฐ การป้องกันการทุจริตประพฤตมิชอบ

และธรรมาภิบาลในสังคมไทย

๔.๗ ยุทธศาสตร์การพัฒนาโครงสร้างพื้นฐานและระบบโลจิสติกส์

๔.๘ ยุทธศาสตร์การพัฒนาวิทยาศาสตร์ เทคโนโลยี วิจัย และนวัตกรรม

๔.๙ ยุทธศาสตร์การพัฒนาภาค เมือง และพื้นที่เศรษฐกิจ

๔.๑๐ ยุทธศาสตร์ความร่วมมือระหว่างประเทศเพื่อการพัฒนา

๕. การขับเคลื่อนแผนพัฒนาฯ ฉบับที่ ๑๒ สู่การปฏิบัติ

๕.๑ หลักการ

๕.๒ แนวทางขับเคลื่อนแผนพัฒนาฯ ฉบับที่ ๑๒

๕.๓ การติดตามประเมินผลแผนพัฒนาฯ ฉบับที่ ๑๒

๑.๓ แผนพัฒนาภาค/แผนพัฒนากลุ่มจังหวัด/แผนพัฒนาจังหวัด

➔ แผนพัฒนาภาคตะวันออกเฉียงเหนือ พ.ศ. ๒๕๖๐ - ๒๕๖๕ ฉบับทบทวน

๑. สภาพทั่วไป

๑.๑ ที่ตั้ง ภาคตะวันออกเฉียงเหนือ ตั้งอยู่ระหว่างละติจูด ๑๔°๗' ถึง ๑๘° ๒๗' เหนือ และลองจิจูด ๑๐๐°๕๔' ถึง ๑๐๕°๓๗' ตะวันออก ตั้งอยู่ในตำแหน่งศูนย์กลางของอนุภูมิภาคุ่มแม่น้ำโขง โดยมีอาณาเขตติดต่อกับสาธารณรัฐประชาธิปไตยประชาชนลาว ด้านตะวันออกและด้านเหนือ มีแม่น้ำโขงเป็นเส้นกั้นพรมแดน และด้านใต้ ติดต่อราชอาณาจักรกัมพูชา โดยมีเทือกเขาพนมดงรัก กั้นพรมแดน

๑.๒ พื้นที่และลักษณะภูมิประเทศ มีพื้นที่รวม ๑๐๕.๕๓ ล้านไร่ ลักษณะภูมิประเทศเป็นที่ราบสูง มีความลาดเอียงไปทางตะวันออก มีลักษณะคล้ายกระทะ แบ่งเป็น ๒ เขตใหญ่ ได้แก่ บริเวณแอ่งที่ราบโคราช อยู่บริเวณที่ราบลุ่มแม่น้ำมูลและชี ลักษณะเป็นที่ราบสูงสลับกับเนินเขา และบริเวณแอ่งสกลนคร อยู่ทาง ตอนเหนือของภาค ตั้งแต่แนวเขาภูพานไปจนถึงแม่น้ำโขง เทือกเขาที่แบ่งระหว่างแอ่งโคราชและแอ่งสกลนคร ได้แก่ เทือกเขาภูพาน

๑.๓ ภูมิอากาศ มีอากาศร้อนชื้นสลับกับแล้ง แบ่งเป็น ๓ ฤดู คือ ฤดูร้อน ช่วงเดือนกุมภาพันธ์-พฤษภาคม อากาศจะร้อนและแห้งแล้งมาก จังหวัดที่มีอุณหภูมิสูงสุด คือ อุตรธานี ฤดูฝน ช่วงเดือนพฤษภาคม-ตุลาคม ได้รับอิทธิพลของลมมรสุมตะวันตกเฉียงใต้ ทำให้มีฝนตกเป็นบริเวณกว้าง แต่มีแนวเทือกเขาตงพญาเย็นและสันคาแพง กั้นลมฝนจากมรสุมตะวันตกเฉียงใต้ ส่งผลให้พื้นที่แอ่งโคราช ซึ่งเป็นเขตเงาฝนจึงมีสภาพแห้งแล้งกว่าแอ่งสกลนคร จังหวัดที่มีฝนตกมากที่สุด คือ นครพนม ฝนตกน้อยที่สุด คือ นครราชสีมา ฤดูหนาว ช่วงเดือน พฤศจิกายน-กุมภาพันธ์ อากาศหนาวเย็น ได้รับอิทธิพลของลมมรสุมตะวันออกเฉียงเหนือจากประเทศจีน จังหวัดที่มีอุณหภูมิต่ำสุด คือ จังหวัดเลย

๑.๔ การใช้ประโยชน์ที่ดิน ในปี ๒๕๕๙ มีพื้นที่รวม ๑๐๕.๕๓ ล้านไร่ จำแนกเป็นพื้นที่ป่าไม้ ๑๕.๖๖ ล้านไร่ หรือร้อยละ ๑๔.๙ พื้นที่ทางการเกษตร ๖๓.๘๗ ล้านไร่ หรือร้อยละ ๖๐.๕ และพื้นที่ใช้ประโยชน์อื่นๆ ๒๖.๐๒ ล้านไร่ หรือร้อยละ ๒๔.๗ ของพื้นที่ภาค

๑.๕ ทรัพยากรธรรมชาติ

๑.๕.๑ ดิน สภาพดินเป็นดินทรายไม่อุ้มน้ำ ทำให้ขาดแคลนน้ำ และขาดธาตุอาหาร ไตดินมีเกลือหิน ทำให้ดินเค็ม จึงมีข้อจำกัดต่อการใช้ที่ดินเพื่อการเกษตร

๑.๕.๒ แหล่งน้ำ มีลุ่มน้ำขนาดใหญ่ ๓ ลุ่ม ได้แก่ แม่น้ำชี มีความยาวประมาณ ๗๖๕ กิโลเมตร ยาวที่สุดในประเทศไทย มีต้นน้ำที่ทิวเขาเพชรบูรณ์ และไหลไปรวมกับแม่น้ำมูลที่จังหวัดอุบลราชธานี แม่น้ำมูล มีความยาวประมาณ ๖๔๑ กิโลเมตร ต้นน้ำอยู่ที่เทือกเขาสันคาแพงแล้วไหลลงสู่แม่น้ำโขงที่จังหวัดอุบลราชธานี นอกจากนี้ยังมีลำนน้ำสาขาย่อย ได้แก่ ลานป่า ลานน้ำอูน ลานน้ำสงคราม ลานเสียว ลานน้ำเลย ลานน้ำพอง และลานตะคอง รวมทั้งแหล่งน้ำธรรมชาติขนาดใหญ่ ที่กระจายอยู่ในพื้นที่ เช่น หอนงหาร (สกลนคร) และ บึงละหาน (ชัยภูมิ) นอกจากนี้ยังมีแหล่งน้ำบาดาล มีปริมาณน้ำในเกณฑ์เฉลี่ย ๕-๑๐ ลูกบาศก์เมตรต่อชั่วโมง ที่ความลึกของบ่อประมาณ ๓๐ เมตร คุณภาพของน้ำบาดาลมีตั้งแต่เค็มจัด กร่อย และจืด เนื่องจากพื้นที่ในแอ่งโคราชและแอ่งสกลนครจะรองรับด้วยหินเกลือ หากเจาะน้ำบาดาลลึกเกินไป อาจจะพบน้ำเค็ม

๑.๕.๓ ป่าไม้ ในปี ๒๕๖๐ ภาคตะวันออกเฉียงเหนือมีพื้นที่ป่าไม้ จำนวน ๑๕.๖๖ ล้านไร่ คิดเป็นร้อยละ ๑๔.๙ ของพื้นที่ภาค หรือร้อยละ ๑๕.๓ ของพื้นที่ป่าไม้ทั้งประเทศ ซึ่งยังต่ำกว่าค่าเป้าหมาย ในการรักษาสมดุลของระบบนิเวศที่จะต้องมีพื้นที่ป่าไม้ร้อยละ ๔๐ ของพื้นที่ ส่วนใหญ่มีลักษณะเป็น ป่าเบญจพรรณ

๒. โครงข่ายคมนาคมขนส่งและการบริการสาธารณสุข

๒.๑ โครงข่ายถนน เชื่อมโยงกับโครงข่ายหลักของประเทศและเชื่อมโยงสู่ประเทศเพื่อนบ้าน สปป.ลาว กัมพูชา และสามารถเชื่อมโยงไปยังเวียดนามและจีนตอนใต้

๒.๑.๑ ทางหลวงแผ่นดินหมายเลข ๒ (ถนนมิตรภาพ)

๒.๑.๒ เส้นทางแนวระเบียงเศรษฐกิจตะวันออก-ตะวันตก

๒.๑.๓ เส้นทางใหม่เศรษฐกิจตะวันออก-ตะวันตก ๒

๒.๒ รถไฟ

๒.๓ สนามบิน

๒.๔ ด้านชายแดน

๒.๕ แผนงานพัฒนาโครงสร้างพื้นฐานขนาดใหญ่ที่อยู่ระหว่างดำเนินการในภาค ได้แก่ รถไฟความเร็วสูง (ช่วงกรุงเทพฯ-นครราชสีมา ช่วงนครราชสีมา-หนองคาย) รถไฟทางคู่ (ช่วงชุมทางถนนจิระ-ขอนแก่น ช่วงขอนแก่น-หนองคาย ช่วงจิระ-อุบลราชธานี) ทางหลวงพิเศษระหว่างเมืองและทางพิเศษ (ช่วงบางปะอิน-นครราชสีมา ช่วงระเบียงเศรษฐกิจ EWEC ด้านตะวันออก)

๒.๖ บริการสาธารณูปโภค

๒.๖.๑ ไฟฟ้า

๒.๖.๒ ประปา

๓. สภาพเศรษฐกิจและรายได้

๓.๑ ภาพรวมเศรษฐกิจ

๓.๒ เศรษฐกิจรายสาขา

๓.๓ เศรษฐกิจระดับครัวเรือน

๔. ประชากรและสังคม

๔.๑ ประชากร

จำนวนประชากรของภาคมากที่สุดของประเทศ ปี ๒๕๖๐ มีจำนวนประชากร ๒๑.๙๘ ล้านคน หรือร้อยละ ๓๓.๒ ของประเทศ เพิ่มขึ้นจาก ๒๑.๖๙ ล้านคน ในปี ๒๕๕๕ และมีอัตราการเพิ่มขึ้นของประชากรในช่วงปี ๒๕๕๕-๒๕๕๐ โดยเฉลี่ยร้อยละ ๐.๓๑ ต่ำกว่าประเทศที่มีอัตราการเพิ่มเฉลี่ยร้อยละ ๐.๕๔ โดยจังหวัดนครราชสีมา มีประชากรมากที่สุด ๒.๕๘ ล้านคน รองลงมา คือ จังหวัดอุบลราชธานี มีประชากร ๑.๘๑ ล้านคน และจังหวัดขอนแก่น มีประชากร ๑.๗๖ ล้านคน คิดเป็นร้อยละ ๑๒.๐ ๘.๕ และ ๘.๒ ของประชากรภาค ตามลำดับ

๔.๒ แรงงาน

แรงงานส่วนใหญ่มีความรู้ระดับประถมศึกษา แรงงานระดับอาชีวะมีสัดส่วนน้อยมาก ในปี ๒๕๖๐ มีกำลังแรงงาน ๙.๖๓ ล้านคน ส่วนใหญ่อยู่ในภาคเกษตร ร้อยละ ๕๐.๗๗ ของกำลังแรงงาน ของภาค จำนวนแรงงานที่มีความรู้ระดับประถมลดลง จากร้อยละ ๕๗.๘ ในปี ๒๕๕๕ เป็นร้อยละ ๕๖.๔๘ ในปี ๒๕๖๐ มีความรู้ระดับมัธยมต้น เพิ่มขึ้นจากร้อยละ ๑๖.๐๒ ในปี ๒๕๕๕ เป็นร้อยละ ๑๗.๙ ในปี ๒๕๖๐ ระดับมัธยมปลาย เพิ่มขึ้นจากร้อยละ ๑๑.๘๗ ในปี ๒๕๕๕ เป็นร้อยละ ๑๑.๙๖ ในปี ๒๕๖๐ แรงงานระดับอาชีวะเพิ่มขึ้นเล็กน้อยจากร้อยละ ๒.๐๗ ในปี ๒๕๕๕ เป็นร้อยละ ๒.๐๙ ในปี ๒๕๖๐ ระดับอุดมศึกษา เพิ่มขึ้นจากร้อยละ ๗.๐๕ ในปี ๒๕๕๕ เป็นร้อยละ ๙.๕๖ ในปี ๒๕๖๐

๔.๓ การศึกษา

สถาบันการศึกษามีทุกระดับ โดยระดับอุดมศึกษามี ๕๓ แห่ง ครอบคลุมเกือบทุกจังหวัด แยกเป็นมหาวิทยาลัยของรัฐ ๓๖ แห่ง เอกชน ๑๐ แห่ง และสถาบันวิทยาลัยชุมชน ๗ แห่ง ในจำนวนนี้เป็นสถาบันวิจัย ๑๒ แห่ง ซึ่งมากที่สุดในประเทศ

๔.๔ สาธารณสุข

มีสถานบริการสาธารณสุขให้บริการครอบคลุมทั่วถึงทุกพื้นที่ ในปี ๒๕๖๐ มีจำนวนโรงพยาบาลรัฐบาล ๓๒๓ แห่ง ได้แก่ โรงพยาบาลชุมชน (รพช.) ๒๙๑ แห่ง โรงพยาบาลทั่วไป (รพท.) ๒๓ แห่ง โรงพยาบาลศูนย์ (รพศ.) ๙ แห่ง และโรงพยาบาลส่งเสริมสุขภาพตำบล (รพ.สต.) จำนวน ๓,๔๗๗ แห่ง

๕. ทรัพยากรธรรมชาติ สิ่งแวดล้อม และภัยพิบัติ

๕.๑ สถานการณ์ด้านทรัพยากรธรรมชาติและสิ่งแวดล้อม

ทรัพยากรป่าไม้มีแนวโน้มลดลง ในปี ๒๕๖๐ ภาคตะวันออกเฉียงเหนือมีพื้นที่ป่าไม้ จำนวน ๑๕.๖๖ ล้านไร่ คิดเป็นร้อยละ ๑๔.๙ ของพื้นที่ภาค หรือร้อยละ ๑๕.๓ ของพื้นที่ป่าไม้ทั่วประเทศ ในช่วงปี ๒๕๕๖-๒๕๖๐ มีอัตราการเปลี่ยนแปลงของพื้นที่ป่าไม้ของภาคลดลงเฉลี่ยร้อยละ ๐.๒๔ เนื่องจาก การบุกรุกพื้นที่ป่าไม้เพื่อการเกษตรที่เพิ่มมากขึ้น โดยจังหวัดที่มีพื้นที่ป่าไม้ต่อพื้นที่จังหวัดมากที่สุดได้แก่ จังหวัดมุกดาหาร รองลงมาคือ จังหวัดชัยภูมิ จังหวัดเลย และจังหวัดอุบลราชธานี

๕.๒ สถานการณ์ด้านภัยพิบัติ

การเกิดไฟป่ามีแนวโน้มเพิ่มขึ้น ในช่วงปี ๒๕๕๖-๒๕๖๐ มีจำนวนการเกิดไฟป่าเพิ่มขึ้นเฉลี่ยร้อยละ ๘.๘ โดยปี ๒๕๖๐ เกิดไฟไหม้ป่า จำนวน ๘๗๘ ครั้ง พื้นที่ถูกไฟไหม้ ๙,๖๘๗ ไร่ ลดลงจาก ปี ๒๕๕๖ ที่มีจำนวน ๑,๕๗๔ ครั้ง และจำนวนพื้นที่ป่าถูกไฟไหม้ ๑๙,๖๒๒ ไร่ ซึ่งเป็นปีที่เกิดไฟไหม้ป่ามากที่สุด โดยในระหว่างปี ๒๕๕๖-๒๕๖๐ เกิดไฟไหม้ป่าเฉลี่ย ๑,๒๖๘.๘ ครั้งต่อปี คิดเป็นพื้นที่ที่ถูกไฟไหม้เฉลี่ย ๑๘,๗๔๑.๒ ไร่ต่อปี

๖. สภาวะแวดล้อม

๖.๑ จุดแข็ง

๖.๒ จุดอ่อน

๖.๓ โอกาส

๖.๔ ภัยคุกคาม

๗. ปัญหาและประเด็นท้าทาย

๘. แนวคิดและทิศทางการพัฒนา

ภาคตะวันออกเฉียงเหนือมีปัญหาพื้นฐานด้านการขาดแคลนน้ำ ดินคุณภาพต่ำ ประสบอุทกภัย และ ภัยแล้งซ้ำซาก คนมีปัญหาทั้งในด้านความยากจน และมีปัญหาภาวะทุพโภชนาการ แต่มีความพร้อม ด้านสถาบันการศึกษาและสถาบันวิจัย ดังนั้น การพัฒนาเศรษฐกิจและสังคมภาคตะวันออกเฉียงเหนือ ไปสู่ความ “มั่นคง มั่งคั่ง ยั่งยืน” จำเป็นจะต้องแก้ไขปัญหาคือพื้นฐานควบคู่ไปกับการพัฒนาการวิจัยเพื่อใช้ความรู้ เทคโนโลยี นวัตกรรม และความคิดสร้างสรรค์ในการเสริมสร้างความเข้มแข็งของเศรษฐกิจภายในภาคให้มีการเจริญเติบโตได้อย่างเต็มศักยภาพ พร้อมทั้งการแสวงหาโอกาสการนำความรู้ ทักษะ เทคโนโลยีและนวัตกรรมจากภายนอกมาช่วยขับเคลื่อน โดยการใช้ประโยชน์จากโครงการพัฒนาโครงสร้างพื้นฐานด้านคมนาคมขนส่งขนาดใหญ่ที่เชื่อมโยงภาคตะวันออกเฉียงเหนือกับโครงข่ายระบบการคมนาคมขนส่งและพื้นที่เศรษฐกิจหลักของประเทศ รวมทั้งการใช้ประโยชน์จากการเชื่อมโยงและสอดคล้องกับประเทศเพื่อนบ้านในกลุ่ม อนุภูมิภาคุ่มแม่

น้ำโขงที่ก้างมีการเจริญเติบโตอย่างรวดเร็วมาเสริมสร้างกิจกรรมการพัฒนาใหม่ ๆ ให้แก่ภาค เพื่อให้มีอัตราการเติบโตที่สูงเพียงพอต่อการลดความเหลื่อมล้ำกับพื้นที่ส่วนอื่นๆ ของประเทศได้ ในระยะยาว

๘.๑ เป้าหมายเชิงยุทธศาสตร์ : พัฒนาอีสานสู่มิติใหม่ให้เป็น “ศูนย์กลางเศรษฐกิจของอนุภูมิภาค ลุ่มแม่น้ำโขง”

๘.๒ วัตถุประสงค์

๘.๒.๑ เพื่อแก้ปัญหาปัจจัยพื้นฐานด้านน้ำและดิน ให้เอื้อต่อการประกอบอาชีพ การดำรงชีพ และการพัฒนาเศรษฐกิจของภาค

๘.๒.๒ เพื่อดูแลช่วยเหลือคนจน ผู้ด้อยโอกาส และผู้สูงอายุ ให้มีคุณภาพชีวิตที่ดี พึ่งพาตนเอง พึ่งพาครอบครัว และพึ่งพากันในชุมชนได้

๘.๒.๓ เพื่อยกระดับการผลิตและการสร้างมูลค่าเพิ่มโดยใช้ความรู้ เทคโนโลยี และนวัตกรรม สนับสนุนให้การเติบโตทางเศรษฐกิจของภาคไม่ต่ำกว่าระดับประเทศ

๘.๒.๔ เพื่อเชื่อมโยงห่วงโซ่มูลค่าของระบบเศรษฐกิจภาคเข้ากับระบบเศรษฐกิจของประเทศ และภูมิภาคเอเชียตะวันออกเฉียงใต้

๘.๒.๕ เพื่อพัฒนาภาคตะวันออกเฉียงเหนือเป็นศูนย์กลางเศรษฐกิจของอนุภูมิภาคลุ่มแม่น้ำโขง และมีบทบาทสนับสนุนประเทศเป็นศูนย์กลางภูมิภาคเอเชียตะวันออกเฉียงใต้

๘.๓ เป้าหมาย

๘.๓.๑ อัตราการเจริญเติบโตทางเศรษฐกิจของภาคตะวันออกเฉียงเหนือขยายตัวเพิ่มขึ้น

๘.๓.๒ สัมประสิทธิ์ความไม่เสมอภาค (Gini Coefficient) ในการกระจายรายได้ภาคตะวันออกเฉียงเหนือลดลง

๘.๔ ตัวชี้วัดและค่าเป้าหมาย

ตัวชี้วัด	ค่าฐาน	ค่าเป้าหมาย				
		๒๕๖๒	๒๕๖๓	๒๕๖๔	๒๕๖๕	๒๕๖๒-๒๕๖๕
อัตราการเจริญเติบโตทางเศรษฐกิจของภาคตะวันออกเฉียงเหนือ	๘๙๒,๖๗๖ ล้านบาท (ปี ๒๕๕๙)	ขยายตัวไม่ต่ำกว่าร้อยละ ๓.๕	ขยายตัวไม่ต่ำกว่าร้อยละ ๓.๕	ขยายตัวไม่ต่ำกว่าร้อยละ ๓.๕	ขยายตัวไม่ต่ำกว่าร้อยละ ๓.๕	ขยายตัวเฉลี่ยร้อยละ ๓.๕ต่อปี
สัมประสิทธิ์ความไม่เสมอภาค (Gini Coefficient) ในการกระจายรายได้ภาคตะวันออกเฉียงเหนือ	๐.๔๔๖ (ปี ๒๕๖๐)	ลดลงต่ำกว่า ๐.๔๔๖	ลดลงต่ำกว่า ๐.๔๔๖	ลดลงต่ำกว่า ๐.๔๔๖	ลดลงต่ำกว่า ๐.๔๔๖	ลดลงต่ำกว่า ๐.๔๔๖

๘.๕.๑ ยุทธศาสตร์ที่ ๑ บริหารจัดการน้ำให้เพียงพอต่อการพัฒนาเศรษฐกิจและคุณภาพชีวิตอย่างยั่งยืน

๘.๕.๒ ยุทธศาสตร์ที่ ๒ แก้ไขปัญหาความยากจนและพัฒนาคุณภาพชีวิตผู้มีรายได้น้อยเพื่อลดความเหลื่อมล้ำทางสังคม

๘.๕.๓ ยุทธศาสตร์ที่ ๓ สร้างความเข้มแข็งของฐานเศรษฐกิจภายในควบคู่กับ การแก้ปัญหาทรัพยากรธรรมชาติและสิ่งแวดล้อม

๘.๕.๔ ยุทธศาสตร์ที่ ๔ พัฒนาการท่องเที่ยวเชิงบูรณาการ

๘.๕.๕ ยุทธศาสตร์ที่ ๕ ใช้โอกาสจากการพัฒนาโครงข่ายคมนาคมขนส่งที่เชื่อมโยงพื้นที่เศรษฐกิจหลักภาคกลางและพื้นที่ระเบียงเศรษฐกิจภาคตะวันออก (EEC) เพื่อพัฒนาเมือง และพื้นที่เศรษฐกิจใหม่ๆ ของภาค

๘.๕.๖ ยุทธศาสตร์ที่ ๖ พัฒนาความร่วมมือและใช้ประโยชน์จากข้อตกลงกับประเทศ เพื่อนบ้านในการสร้างความเข้มแข็งทางเศรษฐกิจตามแนวชายแดนและแนวระเบียงเศรษฐกิจ

➔ ยุทธศาสตร์การพัฒนากลุ่มจังหวัดภาคตะวันออกเฉียงเหนือตอนบน กลุ่มจังหวัด “สนุก”

ประกอบด้วยจังหวัด สกลนคร นครพนม มุกดาหาร

วิสัยทัศน์ คือ

“สะพาน นวัตกรรมนำการค้า เกษตร ท่องเที่ยวสู่อาเซียน”

เป้าประสงค์

“เกษตรก้าวหน้า การค้ามั่นคง ท่องเที่ยวยั่งยืน”

ยุทธศาสตร์แนวทางการพัฒนา

๑. การพัฒนาการเกษตรและอุตสาหกรรมเกษตร
๒. การพัฒนาการท่องเที่ยว
๓. การพัฒนาการค้าชายแดนและความสัมพันธ์กับกลุ่มประเทศอาเซียน
๔. การพัฒนาทรัพยากรมนุษย์

ประกาศนโยบายของจังหวัดนครพนมในการเตรียมความพร้อมเข้าสู่ประชาคมอาเซียน ในปี

๒๕๕๘

การเตรียมความพร้อมของจังหวัดนครพนมเพื่อการเป็นประชาคมอาเซียน ปี ๒๕๕๘ ใน ๖ ประเด็น

๑. การวิเคราะห์ความพร้อมของจังหวัดนครพนมที่เชื่อมกับ ๓ เสาหลักของประชาคมอาเซียน (ด้านการอำนวยความสะดวกในการผ่านแดน ด้านการค้าการลงทุน ด้านการสาธารณสุข ด้านการขนส่งและ โลจิสติกส์ ด้านแรงงาน ด้านบุคลากร ด้านการศึกษา ด้านการท่องเที่ยว ด้านการพัฒนาการเกษตร ด้านสังคมและวัฒนธรรมและด้านการรักษาความสงบเรียบร้อย)

๒. ความเชื่อมโยงในภูมิภาคอาเซียน

๓. ความเตรียมความพร้อมด้านการพัฒนาทรัพยากรมนุษย์และด้านกำลังคน

๔. ความร่วมมือภาคเอกชน

๕. การพัฒนาระดับจังหวัด

๖. การพัฒนาโครงสร้างพื้นฐานเพื่อสนับสนุนการเข้าสู่ประชาคมอาเซียน

ยุทธศาสตร์การเข้าสู่ประชาคมอาเซียน ในปี พ.ศ. ๒๕๕๘ ของจังหวัดนครพนม

ยุทธศาสตร์ที่ ๑ – การเสริมสร้างความสามารถในการแข่งขันของสินค้า บริการ การค้าและการลงทุน ที่ครอบคลุมตั้งแต่การส่งเสริมการลงทุนไทยในต่างประเทศ การอำนวยความสะดวก การตลาด การพัฒนา ศักยภาพในการแข่งขัน การพัฒนา/ปรับปรุงมาตรฐาน การเพิ่มประสิทธิภาพการผลิต

ยุทธศาสตร์ที่ ๒ – การพัฒนาคุณภาพชีวิตและการคุ้มครองทางสังคม เพื่อให้ประชาชนได้รับความ คุ้มครองทางสังคม มีสภาพแวดล้อมความเป็นอยู่ที่ยั่งยืนปลอดภัย

ยุทธศาสตร์ที่ ๓ – การพัฒนาโครงสร้างพื้นฐานและโลจิสติกส์ เพื่อให้โครงสร้างพื้นฐานมีความ เชื่อมโยงและมีขีดความสามารถในการรองรับและมีกฎระเบียบที่อำนวยความสะดวกทั้งทางการค้าและการลงทุน

ยุทธศาสตร์ที่ ๔ – การพัฒนาทรัพยากรมนุษย์ เพื่อให้มีมาตรฐานการศึกษาอาเซียน รวมทั้งทักษะ ฝีมือและภาษา

ยุทธศาสตร์ที่ ๕ – การสร้างความรู้ ความเข้าใจและความตระหนักถึงความสำคัญของอาเซียน เพื่อให้ ประชาชนทั่วไป ผู้ประกอบการ เจ้าหน้าที่ของรัฐเข้าใจและตระหนักถึงการเป็นประชาคมอาเซียน

ยุทธศาสตร์ที่ ๖ – การเสริมสร้างความมั่นคง เน้นสร้างความร่วมมือ สร้างพันธมิตร การบริหารจัดการ พื้นที่ชายแดนทางบก ทางน้ำ รวมถึงการสร้างปัจจัยสนับสนุนต่างๆ เช่น ฐานข้อมูล

ยุทธศาสตร์ที่ ๗ – การเพิ่มศักยภาพของจังหวัดเพื่อเชื่อมโยงโอกาสจากอาเซียน เพื่อทำให้จังหวัด มีศักยภาพที่จะเชื่อมโยงกับสมาชิกอาเซียน ทั้งในด้านการศึกษา การเกษตร การอุตสาหกรรม การท่องเที่ยว การลงทุนและการค้าชายแดน ตลอดจนสร้างจุดขาย (branding) การมีสะพานมิตรภาพ ๓ (นครพนม – คำม่วน) และการมีเป้าหมายจะพัฒนาให้จังหวัดนครพนมเป็นเขตเศรษฐกิจการท่องเที่ยวเชิงการแพทย์ (Medical Tourism Economic Zone)

➔ ยุทธศาสตร์การพัฒนาจังหวัดนครพนม

วิสัยทัศน์

“ เมืองน่าอยู่ ประตูละครธุรกิจสู่อาเซียนและจีนตอนใต้ ”

เป้าประสงค์รวม ตัวชี้วัดและค่าเป้าหมาย

“เมืองแห่งความสุขและคุณภาพชีวิตที่ดี ต้นแบบการพัฒนาเศรษฐกิจและสังคม ตามปรัชญา ของเศรษฐกิจพอเพียงอย่างยั่งยืน”

พันธกิจ ๕ ด้าน

๑) ด้านเศรษฐกิจ : ใช้โอกาสจากการเป็น “ประตูการค้าสู่อาเซียนและจีนใต้” สร้างความ เจริญเติบโตทางเศรษฐกิจให้จังหวัด โดยมุ่งเน้นการส่งเสริมให้เกิดโอกาสทางเศรษฐกิจ การพัฒนาเพิ่มขีด ความสามารถในการแข่งขันของผู้ประกอบการและประชาชนในพื้นที่เป็นหลัก ควบคู่กับการส่งเสริมการลงทุน จากนักลงทุนระดับประเทศ ในด้านที่จังหวัดมีศักยภาพ คือ การค้าชายแดนและการค้าระหว่างประเทศ การ ท่องเที่ยวในอนุภูมิภาคลุ่มน้ำโขง การพัฒนาเกษตรปลอดภัยและอุตสาหกรรมเกษตร เพื่อให้นครพนม หลุดพ้นจากจังหวัดที่ประชาชนมีสถานะทางเศรษฐกิจและสังคมในระดับต่ำ ไปสู่จังหวัดที่ประชาชนมีสถานะ ทางเศรษฐกิจและสังคมในระดับสูง พันความยากจน ภายในปี ๒๐๒๐ โดยยึดหลักการพัฒนาตามแนวทาง ปรัชญาเศรษฐกิจพอเพียง

๒) ด้านสังคม : ส่งเสริมให้ประชาชนมีสุขภาพดี ได้รับโอกาสทางการรักษาพยาบาลที่ได้ มาตรฐาน มีโอกาสทางการศึกษาจากหลักสูตรและสถานศึกษาคุณภาพสูงมีโอกาสประกอบอาชีพที่มั่นคงใน

ท้องถิ่นบ้านเกิด โดยใช้หลักศาสนา อัตลักษณ์ และวัฒนธรรมท้องถิ่น เป็นแกนการขับเคลื่อนสังคม เพื่อนำไปสู่การมีชีวิตที่มีความสุขอย่างพอเพียงและมีคุณธรรม

๓) ด้านสิ่งแวดล้อม : มุ่งสู่การเป็น “เมืองพัฒนาปลอดภัยพิชิตันแบบแห่งอนุภูมิภาคลุ่มน้ำโขง” ด้วยการอนุรักษ์ฟื้นฟูทรัพยากรธรรมชาติและสิ่งแวดล้อมอย่างยั่งยืนโดยเน้นกระบวนการมีส่วนร่วมของประชาชน

๔) ด้านการจัดการ : มุ่งเน้นการพัฒนาเพิ่มสมรรถนะระบบการบริหารจัดการภาครัฐและเอกชน ด้วยเทคโนโลยีสารสนเทศที่ทันสมัยควบคู่กับการส่งเสริมหลักธรรมาภิบาลองค์กร ให้โปร่งใส มีส่วนร่วมและตรวจสอบได้โดยภาคประชาชน

๕) ด้านความมั่นคง : ชุมชนเข้มแข็ง ปลอดภัยเสถียร สังคมสันติสุข พื้นที่ชายแดนมีความมั่นคงและปลอดภัย และมีความสัมพันธ์อันดีกับประเทศเพื่อนบ้าน

ประเด็นยุทธศาสตร์การพัฒนาจังหวัดนครพนม ๘ ยุทธศาสตร์

ยุทธศาสตร์ที่ ๑ การพัฒนาการค้าและการลงทุน

ยุทธศาสตร์ที่ ๒ การพัฒนาและส่งเสริมการท่องเที่ยวให้เป็นศูนย์กลางการท่องเที่ยวในอนุภูมิภาคลุ่มน้ำโขง

ยุทธศาสตร์ที่ ๓ การพัฒนาการเกษตรและอุตสาหกรรมเกษตร

ยุทธศาสตร์ที่ ๔ การพัฒนาทรัพยากรมนุษย์

ยุทธศาสตร์ที่ ๕ การพัฒนาสังคมและคุณภาพชีวิตเพื่อสร้างสุขอย่างยั่งยืน

ยุทธศาสตร์ที่ ๖ การบริหารจัดการทรัพยากรธรรมชาติและสิ่งแวดล้อมอย่างยั่งยืน

ยุทธศาสตร์ที่ ๗ การปรับสมดุลและเพิ่มประสิทธิภาพการบริหารจัดการภาครัฐ

ยุทธศาสตร์ที่ ๘ การรักษาความมั่นคงชายแดน

๑.๔ ไทยแลนด์ ๔.๐ (THAILAND ๔.๐)

การจัดทำแผนพัฒนาท้องถิ่นต้องมีความสัมพันธ์กับไทยแลนด์ ๔.๐ โดยให้ความสำคัญกับการพัฒนาด้านเทคโนโลยีกลุ่มอาหาร เกษตร และเทคโนโลยีชีวภาพ กลุ่มสาธารณสุข สุขภาพ และเทคโนโลยีทางการแพทย์ กลุ่มเครื่องมือ อุปกรณ์อัจฉริยะ หุ่นยนต์ และระบบเครื่องกลที่ใช้ระบบอิเล็กทรอนิกส์ควบคุม กลุ่มดิจิทัล เทคโนโลยีอินเทอร์เน็ตที่เชื่อมต่อและบังคับอุปกรณ์ต่างๆ ปัญญาประดิษฐ์และเทคโนโลยีสมองกลฝังตัว กลุ่มอุตสาหกรรมสร้างสรรค์ วัฒนธรรม และบริการที่มีมูลค่าสูง โดยรายละเอียดไทยแลนด์ ๔.๐ มีดังนี้

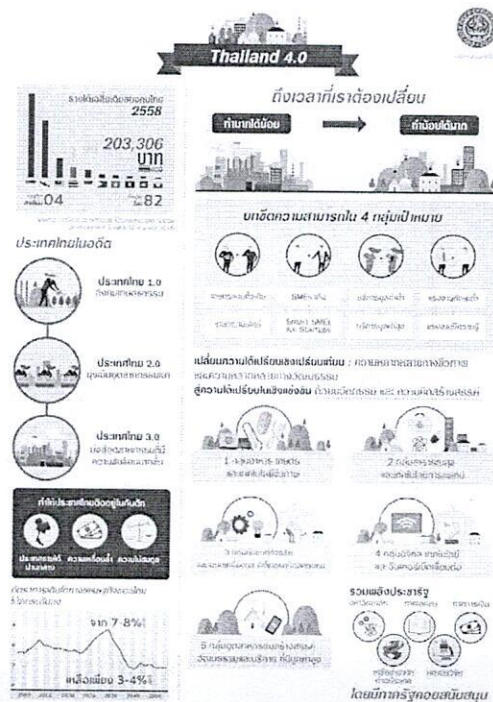

ประเทศไทย ๔.๐ ถือเป็นการพัฒนา เครื่องยนต์เพื่อขับเคลื่อนการเติบโตทางเศรษฐกิจชุดใหม่ (New Engines of Growth) ด้วยการเปลี่ยนแปลง ความได้เปรียบเชิงเปรียบเทียบ ของประเทศที่มีอยู่ ๒ ด้าน คือ ความหลากหลายเชิงชีวภาพ และ ความหลากหลายเชิงวัฒนธรรม ให้เป็นความได้เปรียบในเชิงแข่งขัน โดยการเติมเต็มด้วยวิทยาการ ความคิดสร้างสรรค์ นวัตกรรม วิทยาศาสตร์ เทคโนโลยี การวิจัยและพัฒนา แล้วต่อยอดความได้เปรียบเชิงเปรียบเทียบเป็น ๕ กลุ่มเทคโนโลยีและอุตสาหกรรมเป้าหมาย ประกอบด้วย

๑. กลุ่มอาหาร เกษตร และเทคโนโลยีชีวภาพ (Food, Agriculture & Bio-Tech) อาทิ เทคโนโลยีการเกษตร (Agritech) เทคโนโลยีอาหาร (Foodtech) เป็นต้น

๒. กลุ่มสาธารณสุข สุขภาพ และเทคโนโลยีทางการแพทย์ (Health, Wellness & Bio-Med) อาทิ เทคโนโลยีสุขภาพ (Healthtech) เทคโนโลยีการแพทย์ (Medtech) สปา (Spa) เป็นต้น

๓. กลุ่มเครื่องมือ อุปกรณ์อัจฉริยะ หุ่นยนต์ และระบบเครื่องกลที่ใช้ระบบอิเล็กทรอนิกส์ควบคุม (Smart Devices, Robotics & Mechatronics) อาทิ เทคโนโลยีหุ่นยนต์ (Robotech) เป็นต้น

๔. กลุ่มดิจิทัล เทคโนโลยีอินเทอร์เน็ตที่เชื่อมต่อและบังคับอุปกรณ์ต่างๆ ปัญญาประดิษฐ์และเทคโนโลยีสมองกลฝังตัว (Digital, IOT, Artificial intelligence & Embedded Technology) อาทิ เทคโนโลยีการเงิน (Fintech) อุปกรณ์เชื่อมต่อออนไลน์โดยไม่ต้องใช้คน (IoT) เทคโนโลยีการศึกษา (Edtech) อี-มาร์เก็ตเพลส (E-Market place) อี-คอมเมิร์ซ (E-Commerce) เป็นต้น

๕. กลุ่มอุตสาหกรรมสร้างสรรค์ วัฒนธรรม และบริการที่มีมูลค่าสูง (Creative, Culture & High Value Services) อาทิ เทคโนโลยีการออกแบบ (Designtech) ธุรกิจไลฟ์สไตล์ (Lifestyle Business) เทคโนโลยีการท่องเที่ยว (Traveltech) การเพิ่มประสิทธิภาพการบริการ (Service Enhancing) เป็นต้น

๑.๕ แผนพัฒนาอำเภอปลาปาก

องค์การบริหารส่วนตำบลหนองฮี ได้จัดทำแผนพัฒนาท้องถิ่นโดยสอดคล้องกับแผนพัฒนาอำเภอปลาปาก การพัฒนาและส่งเสริมการท่องเที่ยวเชิงศาสนา การพัฒนาการเกษตรและการผลิตทางการเกษตรปลอดภัยได้มาตรฐาน การพัฒนาการค้าการลงทุน การพัฒนาสังคมและคุณภาพชีวิตเพื่อสร้างสุขอย่างยั่งยืน การรักษาความมั่นคงภายในพื้นที่ การบริหารจัดการทรัพยากรธรรมชาติและสิ่งแวดล้อมอย่างยั่งยืน ซึ่งแผนพัฒนาอำเภอปลาปากมีรายละเอียด ดังนี้

ข้อมูลทั่วไปของอำเภอปลาปาก

๑. ประวัติความเป็นมา

ปลาปากเดิมเป็นตำบลหนึ่งขึ้นอยู่กับอำเภอเมืองนครพนม ต่อมาเมื่อวันที่ ๒๑ สิงหาคม พ.ศ.๒๕๐๗ ทางราชการได้ยกฐานะขึ้นเป็นกิ่งอำเภอ ประกอบด้วย ๓ ตำบล คือ ตำบลปลาปาก ตำบลหนองฮี และตำบลกุตาไก้ได้แต่งตั้งร้อยโทวิชัย บุญรัตน์ผลิน รักษาราชการในฐานะปลัดอำเภอหัวหน้าประจำกิ่งอำเภอปลาปาก ต่อมาเมื่อวันที่ ๑๗ พฤศจิกายน ๒๕๑๔ จึงได้รับการยกฐานะเป็นอำเภอปลาปาก ประกอบด้วย ๘ ตำบล ตำบลปลาปาก ตำบลหนองฮีตำบลกุตาไก้ตำบลนามะเขือ ตำบลโคกสูง

ตำบลมหาชัย ตำบลโคกสว่าง และตำบลหนองเทาใหญ่ (ตำบลหนองเทาใหญ่ยกฐานะขึ้นเป็นตำบลเมื่อปี ๒๕๒๑)

ความเป็นมาของบรรพบุรุษของชาวปลาปากเดิมมีถิ่นที่อยู่ในเขตสาธารณรัฐประชาธิปไตยประชาชนลาวที่เมืองมหาชัย(อยู่ในแขวงคำม่วน) ในยุคสมัยเมื่อพระยาแก้วเป็นเจ้าเมือง ได้ถูกพวกจีนฮ่อ รุกราน เจ้าเมืองมหาชัยจึงได้นิมนต์พระหลวงพ่อสมภารและพระน้องชายชื่อเพียรหาญ อพยพพลเมืองจำนวนหนึ่งข้ามมาฝั่งขวาของแม่น้ำโขง ในเขตแดนของประเทศไทย การเดินทางครั้งนั้นได้มาขออาศัยอยู่กับเจ้าพรหมมา ซึ่งเป็นเจ้าเมืองนครพนมในขณะนั้น เจ้าพรหมมานี้เป็นบุตรของเจ้าเมืองมหาชัย เมื่ออพยพมาถึงบริเวณที่เรียกว่า ทามแคม ซึ่งเป็นบริเวณห้วยบังขนังในปัจจุบัน เห็นว่าเป็นสถานที่อุดมสมบูรณ์ด้วยเปลือกมัน กลอย ปลาและมีแหล่งน้ำเหมาะสม บริบูรณ์ สำหรับการทำการหาเลี้ยงชีพ ทั้งทำเล็กก็กว้างขวางจึงได้พากันสำรวจ และตั้งที่พักอาศัย แต่เนื่องจากทามแคมเป็นที่ลุ่มน้ำท่วมในฤดูฝน จึงอพยพผู้คน ขึ้นไปสร้างบ้านเรือนและวัดอยู่บนที่เนินสูงใกล้เคียงกับทามแคมนั้น ซึ่งต่อมามีหลักฐานพบว่าบริเวณนั้นเป็นบ้านเรือนร้างว่างเปล่าไม่มีผู้อาศัยอยู่ วัดก็ทรุดโทรมเก่าแก่มากมีสภาพปรักหักพัง มีพระทองสัมฤทธิ์ และพระพุทธรูปเก่าแก่องค์เล็ก ๆ จำนวนหนึ่ง ซึ่งยังหลงเหลือมาจนถึงปัจจุบันนี้ และในวัดก็มีป้ายเป็นตัวอักษรลาวเขียนด้วยสีคำอ่านแล้วแปลความได้ว่า “วัดบ้านนาบุงทุ่งปลาเว้า”

วัดบ้านนาบุงทุ่งปลาเว้านี้ ต่อมาได้เปลี่ยนชื่อเป็นวัดศรีบุญเรืองเนื่องจากประชาชนได้มากราบไหว้บูชาพระทองสัมฤทธิ์ศักดิ์สิทธิ์ทำให้วัดนาบุงทุ่งปลาเว้ามีความเจริญรุ่งเรืองขึ้น และต่อมาในสมัยพระอาจารย์มหาแผลงดำรงตำแหน่งเจ้าคณะอำเภอเมืองนครพนม จึงได้เปลี่ยนชื่อวัดศรีบุญเรืองเป็นวัดคณิศรธรรมิการาม ในปัจจุบัน (จากหนังสือของดีศรีปลาปาก : หน้า ๒๘)พระทองสัมฤทธิ์ที่กล่าวถึงในตำนานนี้มีอยู่จริง และประดิษฐานอยู่ที่วัดคณิศรธรรมิการาม

คำว่า “เว้า” นี้เป็นภาษาท้องถิ่นซึ่งความหมายก็คือ พุด ตำนานเกี่ยวกับ ปลาเว้า มีประวัติความเป็นมาว่าบริเวณนี้ในฤดูฝนมีน้ำหลาก จึงทำให้มีปลาชนิดหนึ่งลักษณะคล้ายปลาตะเพียนทองมารวมอยู่เป็นจำนวนมาก และส่งเสียงร้องอึงคะนึงคล้ายเสียงคนพูดกัน ชาวบ้านจึงพากันเรียกขานบริเวณแห่งนี้ว่า ปลาเว้า (ปลาพุด) คำว่า “ปาก” นี้ในภาษาถิ่นอีสานเป็นคำกริยาหมายถึง พุด ดังนั้น ปลาปากก็คือ ปลาพุด หรือ ปลาเว้านั่นเอง ชาวบ้านจึงได้ตั้งชื่อว่า ปลาปากตั้งแต่นั้นมา

๒. คำขวัญอำเภอ

“พระธาตุมหาชัยล้ำค่า ห้าเฝ้าไทหลายหลาก

ถิ่นปลาปากเขียวขจี ยึดประเพณีศรีโคตรบูรณ”

๓. ข้อมูลสภาพทั่วไปและการวิเคราะห์สถานการณ์ปัจจุบัน

(๑) ที่ตั้งอำเภอ อาณาเขต ขนาดพื้นที่

อำเภอปลาปาก เป็นอำเภอหนึ่งของจังหวัดนครพนม ตั้งอยู่บริเวณที่ราบลุ่มภาคตะวันออกเฉียงเหนือตอนบนของประเทศ ห่างจากกรุงเทพมหานคร ๖๔๔ กิโลเมตร ห่างจากตัวจังหวัดประมาณ ๔๔.๔ กิโลเมตร มีเนื้อที่ประมาณ ๕๔๗.๑ ตารางกิโลเมตร มีอาณาเขตติดต่อ ดังนี้

- | | | |
|----------------|-----------|---|
| ๑. ทิศเหนือ | ติดต่อกับ | อำเภอเมืองนครพนม จังหวัดนครพนม |
| ๒. ทิศใต้ | ติดต่อกับ | อำเภอเมืองนครพนมและอำเภอเรณู จังหวัดนครพนม |
| ๓. ทิศตะวันออก | ติดต่อกับ | อำเภอนาแกและอำเภอวังยาง จังหวัดนครพนม |
| ๔. ทิศตะวันตก | ติดต่อกับ | อำเภอโพนนาแก้วและอำเภอกุสุมาลย์ จังหวัดสกลนคร |

(๒) ลักษณะภูมิประเทศ

ลักษณะภูมิประเทศโดยทั่วไปเป็นที่ราบลุ่ม มีความอุดมสมบูรณ์ของทรัพยากรดินและน้ำ พื้นที่สภาพดินโดยทั่วไปเป็นดินลูกรังปนดินเหนียว ส่วนใหญ่ใช้เป็นพื้นที่ทำการเกษตรจำพวกนาข้าว รองลงมาเป็น พริก ข้าวโพดหวาน ยางพารา ตามลำดับ บางแห่งเนื้อดินค่อนข้างเป็นทราย การใช้ประโยชน์ที่ดินในบริเวณที่ดินดังกล่าว จึงจำเป็นต้องมีการปรับปรุงสภาพของดินให้เหมาะสมกับพืชที่จะปลูก

(๓) ลักษณะภูมิอากาศ

ลักษณะภูมิอากาศของอำเภอปลาปาก มีลักษณะภูมิอากาศประเภทฝนเมืองร้อนเฉพาะฤดูซึ่งหมายถึงบริเวณภูมิประเทศแถบนี้ จะมีฝนตกชุกอยู่ช่วงหนึ่งในรอบปี สลับกับช่วงอากาศแล้งที่เห็นชัดเจน โดยเฉพาะอุณหภูมิสูงสุดตลอดปีเนื่องจากตั้งอยู่ในเขตศูนย์สูตร ลักษณะภูมิอากาศจะอยู่ภายใต้อิทธิพลของลมมรสุมประจำฤดูที่สำคัญคือ ลมมรสุมตะวันออกเฉียงใต้ และลมมรสุมตะวันออกเฉียงเหนือ กล่าวคือ ลมมรสุมตะวันออกเฉียงใต้ จะเริ่มในเดือน พฤษภาคม พัดเอาความชุ่มชื้นมาจากมหาสมุทรอินเดีย เข้ามาสู่บริเวณนี้ ซึ่งถือว่าเป็นช่วงฤดูฝนของปี จะกินระยะเวลาไปจนถึงเดือน กันยายน ในช่วงนี้ถือเป็นช่วงฤดูเพาะปลูก ส่วนลมมรสุมตะวันออกเฉียงเหนือ จะเริ่มตั้งแต่เดือน พฤศจิกายน ไปจนถึงเดือน กุมภาพันธ์ ซึ่งลมมรสุมนี้จะพัดเอาความแห้งแล้ง และความหนาวเย็นจากประเทศจีนเข้ามาในระยะนี้ อากาศจะเริ่มหนาวเย็นไปจนถึงเดือน กุมภาพันธ์ และระยะต่อมาจากกลางเดือน กุมภาพันธ์ ถึงเดือน เมษายน จะเป็นช่วงที่อากาศร้อนจัด เพราะได้รับอิทธิพลจากลมมรสุมตะวันออกเฉียงใต้

ลักษณะภูมิอากาศโดยทั่วไปในเขตอำเภอปลาปาก แบ่งเป็น ๓ ฤดู คือ

ฤดูร้อน ตั้งแต่เดือนมีนาคม - พฤษภาคม มีอากาศร้อนอบอ้าว

ฤดูฝน ตั้งแต่เดือนมิถุนายน - กันยายน มีฝนตกชุก

ฤดูหนาว ตั้งแต่เดือนตุลาคม - กุมภาพันธ์ มีอากาศหนาวเย็นถึงหนาวจัด แห้งแล้ง และมีลมพัดแรง

๔. การปกครองและองค์กรปกครองส่วนท้องถิ่นในพื้นที่

๔.๑ ด้านการปกครอง

อำเภอปลาปาก แบ่งเขตการปกครองตามพระราชบัญญัติลักษณะปกครองท้องที่ พุทธศักราช ๒๔๕๗ รวมทั้งสิ้น ๘ ตำบล ๘๕ หมู่บ้าน ดังนี้

๑. ตำบลปลาปาก ประกอบด้วย ๑๑ หมู่บ้าน อยู่ในเขตเทศบาล จำนวน ๕ หมู่บ้าน

๒. ตำบลกุดตาไ้	ประกอบด้วย ๑๒ หมู่บ้าน
๓. ตำบลโคกสว่าง	ประกอบด้วย ๘ หมู่บ้าน
๔. ตำบลหนองฮี	ประกอบด้วย ๑๒ หมู่บ้าน
๕. ตำบลโคกสูง	ประกอบด้วย ๑๐ หมู่บ้าน
๖. ตำบลมหาชัย	ประกอบด้วย ๘ หมู่บ้าน
๗. ตำบลนามะเขือ	ประกอบด้วย ๑๑ หมู่บ้าน
๘. ตำบลหนองเทาใหญ่	ประกอบด้วย ๘ หมู่บ้าน

๔.๒ ด้านการปกครองส่วนท้องถิ่น มี ๙ แห่ง

๑. เทศบาลตำบลปลาปาก
๒. องค์การบริหารส่วนตำบลปลาปาก
๓. องค์การบริหารส่วนตำบลหนองฮี
๔. องค์การบริหารส่วนตำบลกุดตาไ้
๕. องค์การบริหารส่วนตำบลนามะเขือ
๖. องค์การบริหารส่วนตำบลมหาชัย
๗. องค์การบริหารส่วนตำบลโคกสูง
๘. องค์การบริหารส่วนตำบลโคกสว่าง
๙. องค์การบริหารส่วนตำบลหนองเทาใหญ่

๕. หน่วยงานต่างๆ ในพื้นที่

อำเภอปลาปาก มีส่วนราชการ หน่วยงานตั้งอยู่ในพื้นที่เป็นจำนวนมากถือได้ว่าเป็นศูนย์กลางการบริหารราชการของจังหวัดนครพนม เพื่อเป็นการอำนวยความสะดวกและบริการประชาชน ดังนี้

๕.๑ ส่วนราชการ/หน่วยงานของรัฐ มีดังนี้

- ที่ว่าการอำเภอปลาปาก
- ที่ทำการปกครองอำเภอปลาปาก
- สถานีตำรวจภูธรปลาปาก
- สถานีตำรวจภูธรหนองฮี
- สถานีตำรวจภูธรกุดตาไ้
- โรงพยาบาลอำเภอปลาปาก
- สำนักงานสาธารณสุขอำเภอปลาปาก
- สำนักงานที่ดินอำเภอปลาปาก
- สำนักงานสรรพากรพื้นที่สาขาปลาปาก
- สำนักงานพัฒนาชุมชนอำเภอปลาปาก
- สำนักงานสัสดีอำเภอปลาปาก
- สำนักงานเกษตรอำเภอปลาปาก
- สำนักงานปศุสัตว์อำเภอปลาปาก

- สำนักงานประมงอำเภอปลาปาก
- สำนักงานวัฒนธรรมอำเภอปลาปาก
- สำนักงานท้องถิ่นอำเภอปลาปาก
- ศูนย์การศึกษาครอบครัวและการศึกษาตามอัธยาศัย อำเภอปลาปาก

๕.๒ หน่วยงานรัฐวิสาหกิจ มี ๒ หน่วยงาน

- การไฟฟ้าส่วนภูมิภาคสาขาย่อยอำเภอปลาปาก
- ที่ทำการไปรษณีย์อำเภอปลาปาก

๕.๓ ธนาคารหรือสถาบันการเงิน

- ธนาคารออมสินจำกัด (มหาชน) สาขาปลาปาก
- ธนาคารเพื่อการเกษตรและสหกรณ์การเกษตรอำเภอปลาปาก

๕.๔ หน่วยงานอื่นๆในพื้นที่

- สวนรุกชชาติวังปอพาน
- โครงการอันเนื่องมาจากพระราชดำริบ้านเล็กในป่าใหญ่ บ้านทันสมัย
- โครงการอันเนื่องมาจากพระราชดำริฟาร์มตัวอย่างป่าชุมชนเศรษฐกิจพอเพียงบ้านโคกสว่าง
- โครงการอันเนื่องมาจากพระราชดำริ ฟาร์มตัวอย่างบ้านนาสีนวน-วังกะเบา
- โครงการอันเนื่องมาจากพระราชดำริ ฟาร์มตัวอย่างบ้านหนองปลาเคี้ยวบ้านโพนา
- โครงการอันเนื่องมาจากพระราชดำริ เศรษฐกิจพอเพียงบ้านห้วยไหล

๖. ประชากร

๖.๑ อำเภอปลาปาก มีจำนวนประชากรทั้งสิ้น ๕๔,๐๙๒ คน แยกเป็น ชาย ๒๗,๐๗๖ คน เป็นหญิง ๒๗,๐๑๖ คน ดังนี้

ตำบล/เทศบาล	ครัวเรือน	จำนวนประชากร		
		ชาย (คน)	หญิง (คน)	รวม (คน)
เทศบาลตำบลปลาปาก	๑,๕๑๕	๑,๙๑๓	๒,๐๒๐	๓,๙๓๓
ตำบลปลาปาก	๒,๒๐๓	๓,๕๓๒	๓,๔๙๑	๗,๐๒๓
ตำบลหนองฮี	๒,๘๗๐	๓,๙๒๔	๓,๙๖๑	๗,๘๘๕
ตำบลกุตาไก้	๒,๕๘๖	๔,๕๗๓	๔,๕๒๐	๙,๐๙๓
ตำบลنامهเขือ	๑,๖๓๒	๓,๒๗๘	๓,๒๔๑	๖,๕๑๙
ตำบลมหาชัย	๑,๘๖๖	๓,๐๕๘	๒,๙๘๕	๖,๐๔๓
ตำบลโคกสูง	๑,๙๓๔	๒,๗๘๔	๒,๗๓๙	๕,๕๒๓
ตำบลโคกสว่าง	๑,๖๗๒	๒,๓๗๘	๒,๔๐๔	๔,๗๘๒
ตำบลหนองเทาใหญ่	๑,๐๒๕	๑,๖๓๖	๑,๖๕๕	๓,๒๙๑
รวม	๑๗,๓๐๓	๒๗,๐๗๖	๒๗,๐๑๖	๕๔,๐๙๒

ที่มา : ข้อมูลจากสำนักทะเบียนราษฎรอำเภอปลาปาก (ณ มีนาคม ๒๕๕๙)

ยุทธศาสตร์การพัฒนาอำเภอปลาปาก

๑. วิสัยทัศน์อำเภอ

“เมืองแห่งความสุข ด้วยเศรษฐกิจพอเพียง”

๒. พันธกิจ (Mission)

- ๑) ส่งเสริมภูมิปัญญาท้องถิ่นและการดำเนินชีวิตตามหลักปรัชญาเศรษฐกิจพอเพียง
- ๒) พัฒนาเศรษฐกิจชุมชน โดยเชื่อมโยงการค้า การลงทุน และการท่องเที่ยว
- ๓) พัฒนาส่งเสริมและสนับสนุนการจัดการศึกษา การสาธารณสุข การกีฬา วิทยการจรรยา ศาสนา ศิลปวัฒนธรรม และจารีตประเพณี
- ๔) ส่งเสริมและพัฒนาด้านการเกษตรให้ได้มาตรฐาน ปลอดภัย รวมทั้งการส่งเสริมด้านการตลาดแก่สินค้าการเกษตร
- ๕) อนุรักษ์และบำรุงรักษาทรัพยากรธรรมชาติและสิ่งแวดล้อมให้ยั่งยืนโดยมีส่วนร่วมจากทุกภาคส่วน
- ๖) พัฒนาระบบเครือข่ายคมนาคมขนส่ง ระบบบริการสาธารณสุข ระบบสิทธิภาพ
- ๗) ป้องกัน บำบัด แก้ไข ปัญหาหยาเสพติดอย่างมีส่วนร่วม

๓. เป้าประสงค์รวม

- ๑) ยกระดับคุณภาพชีวิตของประชาชนและสร้างความมั่นคงทางสังคมประชาชนให้มีคุณภาพชีวิตที่ดีตามหลักปรัชญาเศรษฐกิจพอเพียงสมานฉันท์ เอื้ออาทร ชุมชนเข้มแข็ง
- ๒) ประชาชนมีความรู้ ความเข้าใจและมีการปรับตัวให้ทันต่อกระแสการเปลี่ยนแปลงทางเศรษฐกิจของโลก
- ๓) สร้างการเติบโตทางเศรษฐกิจ โดยเน้นสินค้าภาคการเกษตรและการท่องเที่ยวเชิงศาสนา โดยผลผลิตทางการเกษตรมีคุณภาพ ปลอดภัย ได้มาตรฐาน และสามารถเพิ่มรายได้จากการท่องเที่ยว

๔. ประเด็นยุทธศาสตร์

- ๑) การพัฒนาและส่งเสริมการท่องเที่ยวเชิงศาสนา
- ๒) การพัฒนาการเกษตรและการผลิตทางการเกษตรปลอดภัยได้มาตรฐาน
- ๓) การพัฒนาการค้าการลงทุน
- ๔) การพัฒนาสังคมและคุณภาพชีวิตเพื่อสร้างความสุขอย่างยั่งยืน
- ๕) การรักษาความมั่นคงภายในพื้นที่
- ๖) การบริหารจัดการทรัพยากรธรรมชาติและสิ่งแวดล้อมอย่างยั่งยืน

ประเด็นยุทธศาสตร์ที่ ๑ การพัฒนาและส่งเสริมการท่องเที่ยวเชิงศาสนา

ตัวชี้วัด	ค่าเป้าหมาย			
	พ.ศ. ๒๕๖๑	พ.ศ. ๒๕๖๒	พ.ศ. ๒๕๖๓	พ.ศ. ๒๕๖๔
๑. จำนวนแหล่งท่องเที่ยวในเขตหมู่บ้านชุมชนมีการพัฒนา และฟื้นฟูขึ้น	ร้อยละ ๕	ร้อยละ ๕	ร้อยละ ๕	ร้อยละ ๕
๒. ร้อยละที่เพิ่มขึ้นของมูลค่าการจำหน่าย OTOP	ร้อยละ ๕	ร้อยละ ๕	ร้อยละ ๕	ร้อยละ ๕
๓. ร้อยละที่เพิ่มขึ้นของคนที่มีอาชีพเสริมนอกจากภาคการเกษตร	ร้อยละ ๕	ร้อยละ ๕	ร้อยละ ๕	ร้อยละ ๕

ประเด็นยุทธศาสตร์ที่ ๒ การพัฒนาการเกษตรและการผลิตทางการเกษตรปลอดภัยได้มาตรฐาน

ตัวชี้วัด	ค่าเป้าหมาย			
	พ.ศ. ๒๕๖๑	พ.ศ. ๒๕๖๒	พ.ศ. ๒๕๖๓	พ.ศ. ๒๕๖๔
๑. จำนวนที่เพิ่มขึ้นของครัวเรือนเกษตรกรที่ผลิตเกษตรปลอดภัย	๒๐๐	๓๐๐	๔๐๐	๕๐๐
๒. ร้อยละของพื้นที่ที่มีน้ำใช้อย่างเพียงพอในการทำการเกษตร	ร้อยละ ๕๐	ร้อยละ ๖๐	ร้อยละ ๗๐	ร้อยละ ๘๐
๓. จำนวนผลิตภัณฑ์ของสินค้าเกษตรมีคุณภาพและได้มาตรฐานเพิ่มขึ้น	๒๐	๓๐	๔๐	๕๐
๔. ร้อยละที่ลดลงของต้นทุนการผลิตลดลง	ร้อยละ ๑๐	ร้อยละ ๑๐	ร้อยละ ๑๐	ร้อยละ ๑๐

ประเด็นยุทธศาสตร์ที่ ๓ การพัฒนาการค้าการลงทุน

ตัวชี้วัด	ค่าเป้าหมาย			
	พ.ศ. ๒๕๖๑	พ.ศ. ๒๕๖๒	พ.ศ. ๒๕๖๓	พ.ศ. ๒๕๖๔
๑. จำนวนที่เพิ่มขึ้นของธุรกิจประเภทต่างๆ	๕๐	๑๐๐	๑๕๐	๒๐๐
๒. ร้อยละของพื้นที่ที่มีการลงทุนในด้านต่างๆ	ร้อยละ ๕๐	ร้อยละ ๖๐	ร้อยละ ๗๐	ร้อยละ ๘๐

ประเด็นยุทธศาสตร์ที่ ๔ การพัฒนาสังคมและคุณภาพชีวิตเพื่อสร้างความสุขอย่างยั่งยืน

ตัวชี้วัด	ค่าเป้าหมาย			
	พ.ศ. ๒๕๖๑	พ.ศ. ๒๕๖๒	พ.ศ. ๒๕๖๓	พ.ศ. ๒๕๖๔
๑. ร้อยละของความพึงพอใจของ ศูนย์พัฒนาเด็กเล็กในเขตอำเภอ ปลาปาก	ร้อยละ ๖๐	ร้อยละ ๖๕	ร้อยละ ๗๐	ร้อยละ ๘๐
๒. ร้อยละที่ลดลงของจำนวนผู้ป่วย	ร้อยละ ๕	ร้อยละ ๗	ร้อยละ ๙	ร้อยละ ๑๐
๓. ร้อยละที่ลดลงของจำนวนคดี เกี่ยวกับทรัพย์สิน	ร้อยละ ๕	ร้อยละ ๕	ร้อยละ ๕	ร้อยละ ๕
๔. ร้อยละความพึงพอใจที่ประชาชน ที่สัญจรไปมา	ร้อยละ ๘๐	ร้อยละ ๘๐	ร้อยละ ๘๐	ร้อยละ ๘๐

ประเด็นยุทธศาสตร์ที่ ๕ การรักษาความมั่นคงภายในพื้นที่

ตัวชี้วัด	ค่าเป้าหมาย			
	พ.ศ. ๒๕๖๑	พ.ศ. ๒๕๖๒	พ.ศ. ๒๕๖๓	พ.ศ. ๒๕๖๔
๑. ร้อยละของประชาชนในพื้นที่มี ความปลอดภัยในชีวิตและทรัพย์สิน	ร้อยละ ๗๐	ร้อยละ ๘๐	ร้อยละ ๙๐	ร้อยละ ๙๐

ประเด็นยุทธศาสตร์ที่ ๖ การบริหารจัดการทรัพยากรธรรมชาติและสิ่งแวดล้อมอย่างยั่งยืน

ตัวชี้วัด	ค่าเป้าหมาย			
	พ.ศ. ๒๕๖๑	พ.ศ. ๒๕๖๒	พ.ศ. ๒๕๖๓	พ.ศ. ๒๕๖๔
๑. จำนวนชุมชน/เครือข่าย อนุรักษ์ทรัพยากรธรรมชาติและ สิ่งแวดล้อมที่เพิ่มขึ้น	๗	๑๔	๓๐	๕๘
๒. จำนวนชุมชน/หมู่บ้าน/อปท. ที่มีการนำขยะกลับมาใช้ ประโยชน์ใหม่	๙	๒๕	๔๕	๘๕
๓. จำนวนถนนที่เชื่อมระหว่าง หมู่บ้าน ตำบล ได้รับการพัฒนา ให้มีมาตรฐาน	๒	๒	๒	๒
๔. ร้อยละของหน่วยงานภาครัฐที่ ให้ประชาชนเข้ามามีส่วนร่วมใน กระบวนการบริหารจัดการ	ร้อยละ ๘๐	ร้อยละ ๘๐	ร้อยละ ๘๐	ร้อยละ ๘๐

๒. ยุทธศาสตร์ขององค์การบริหารส่วนตำบลหนองฮี

๒.๑ วิสัยทัศน์

“ตำบลน่าอยู่ คู่การพัฒนา พาชุมชนเข้มแข็ง ร่วมแรงเศรษฐกิจพอเพียง”

๒.๒ ยุทธศาสตร์

๑. ด้านโครงสร้างพื้นฐาน

๑.๑ ก่อสร้าง ถนนคอนกรีต ถนนลาดยาง ถนนลูกรัง ขยายผิวจราจร ท่อระบายน้ำ และระบายน้ำ ท่อเหลี่ยม คสล.

๑.๒ ให้มีแสงสว่างในถนนและซอย

๑.๓ ขยายเขตไฟฟ้าสาธารณะ/เพิ่มเฟสกำลัง/ขยายเขตพร้อมติดตั้งไฟฟ้าส่องถนน

๑.๔ จัดหาแหล่งน้ำเพื่อการอุปโภค-บริโภค และการเกษตร

๑.๕ พัฒนาระบบจราจร

๒. ด้านเศรษฐกิจ

๒.๑ พัฒนารายได้และส่งเสริมอาชีพให้แก่ประชาชน

๓. ด้านการศึกษา ศาสนาและวัฒนธรรม

๓.๑ เพิ่มช่องทางการรับรู้ข้อมูลข่าวสารให้แก่ประชาชน

๓.๒ การจัดการศึกษาให้มีคุณภาพ และสนับสนุนทุนการศึกษา

๓.๓ การศาสนา ประเพณีและวัฒนธรรมท้องถิ่น

๔. ยุทธศาสตร์การพัฒนาด้านสิ่งแวดล้อม

๔.๑ ส่งเสริมการปลูกต้นไม้ ปรับปรุงภูมิทัศน์ ป้องกันการบุกรุกป่าและที่สาธารณะ

๔.๒ จัดการขยะมูลฝอย สิ่งปฏิกูล และน้ำเน่าเสีย

๕. ยุทธศาสตร์การพัฒนาด้านสังคม

๕.๑ การรักษาความสงบเรียบร้อย ลดปัญหาอาชญากรรม และสร้างความเข้มแข็งให้ชุมชน

๕.๒ พัฒนาเด็กและเยาวชน

๕.๓ การสังคมสงเคราะห์ ได้แก่ ช่วยเหลือผู้ประสบอุบัติเหตุร้ายแรงและภัยอื่นๆ ผู้ถูกทอดทิ้ง ผู้ยากจนไร้ที่อยู่อาศัย , เบียดเบียนคนพิการ ผู้สูงอายุ ผู้ป่วย/ติดเชื้อเอชไอวี เบียดเบียนคนพิการ ผู้สูงอายุ ผู้ป่วย/ติดเชื้อเอชไอวี

๕.๔ การบริการชุมชน

๖. ยุทธศาสตร์การสาธารณสุข

๖.๑ การสาธารณสุขมูลฐาน

๗. การเมือง การบริหาร การปกครอง การบริหารจัดการ

๗.๑ การเมือง การบริหาร การปกครอง การบริหารจัดการ

๒.๓ เป้าประสงค์

- ๑ ชุมชนมีระบบสาธารณูปโภค โครงสร้างพื้นฐานเพียงพอ การคมนาคมสะดวกรวดเร็ว
- ๒ ประชาชนมีอาชีพและรายได้มั่นคง
- ๓ ระบบการศึกษา ขนบธรรมเนียม ภูมิปัญญา ประเพณี วัฒนธรรมอันดีของตำบล ได้รับการส่งเสริมบริหารจัดการอย่างเหมาะสม
- ๔ ทรัพยากรธรรมชาติและสิ่งแวดล้อมภายในตำบลหนองฮีได้รับการบริหารจัดการอย่างเหมาะสม
- ๕ ชุมชนมีการจัดการทรัพยากรธรรมชาติ สิ่งแวดล้อมและแหล่งท่องเที่ยวอย่างยั่งยืน
- ๖ ประชาชนมีสุขภาพอนามัยที่ดี
- ๗ องค์กรมีการบริหารจัดการอย่างมีประสิทธิภาพและเป็นมืออาชีพ เพื่อการบริหารที่รวดเร็วและโปร่งใส ประชาชนเกิดความพึงพอใจในบริการ พร้อมทั้งสามารถตรวจสอบการทำงานทุกขั้นตอนได้

๒.๔ ตัวชี้วัด

๑. จำนวนโครงการด้านโครงสร้างพื้นฐานในด้านต่างๆที่องค์การบริหารส่วนตำบลจัดให้มีขึ้นในแต่ละปี
๒. จำนวนประชาชนในเขตองค์การบริหารส่วนตำบล มีความรู้และเข้ามามีส่วนร่วมในการพัฒนาการท่องเที่ยว ศาสนา ศิลปวัฒนธรรมประเพณีและกีฬาเพิ่มขึ้น
๓. จำนวนผู้สูงอายุ ผู้พิการ และประชาชนโดยทั่วไปที่มีสิทธิและลงทะเบียนกับองค์การบริหารส่วนตำบลเพื่อขอรับสิทธิได้รับบริการอย่างทั่วถึงทุกคน
๔. จำนวนกลุ่มส่งเสริมอาชีพเพิ่มขึ้นเพื่อให้ประชาชนในท้องถิ่นมีรายได้เพิ่มขึ้น และพึ่งตนเองได้มากขึ้น
๕. จำนวนครัวเรือนในตำบลหนองฮีสามารถบริหารจัดการขยะได้ด้วยตนเองเพิ่มขึ้น
๖. ประชาชนผู้ประสบสาธารณภัยมีความพึงพอใจในการแก้ไขปัญหาความเดือดร้อน
๗. ปัญหาเสพติดในพื้นที่ลดลง
๘. องค์การบริหารส่วนตำบลหนองฮีมีผลการปฏิบัติงานที่มีประสิทธิภาพเพิ่มขึ้น

๒.๕ ค่าเป้าหมาย

๑. องค์การบริหารส่วนตำบลจัดให้มีโครงสร้างพื้นฐานในด้านต่างๆ เพื่อให้บริการประชาชนได้ปีละ ๓ โครงการ
๒. ประชาชนในเขตองค์การบริหารส่วนตำบล มีความรู้และเข้ามามีส่วนร่วมในการพัฒนาการท่องเที่ยว ศาสนา ศิลปวัฒนธรรมประเพณีและกีฬาเพื่อขึ้นร้อยละ ๑๐ ต่อปี
๓. จำนวนผู้สูงอายุ ผู้พิการ และประชาชนโดยทั่วไปที่มีสิทธิและลงทะเบียนกับองค์การบริหารส่วนตำบลเพื่อขอรับสิทธิได้รับบริการอย่างทั่วถึงทุกคน ๑๐๐ เปอร์เซ็นต์
๔. จำนวนกลุ่มส่งเสริมอาชีพเพิ่มขึ้นปีละ ๒ กลุ่ม เพื่อให้ประชาชนในท้องถิ่นมีรายได้เพิ่มขึ้นและพึ่งตนเองได้มากขึ้น
๕. จำนวนครัวเรือนในตำบลหนองฮีสามารถบริหารจัดการขยะได้ด้วยตนเองเพิ่มขึ้นร้อยละ ๒๐ ครัวเรือนต่อปี
๖. ประชาชนผู้ประสบสาธารณภัยมีความพึงพอใจในการแก้ไขปัญหาความเดือดร้อน ร้อยละ ๘๐
๗. ปัญหาเสพติดที่เกิดขึ้นในพื้นที่ลดลง ร้อยละ ๕ ต่อปี

๘. องค์การบริหารส่วนตำบลหนองฮีไทยมีผลการปฏิบัติงานที่มีประสิทธิภาพ ร้อยละ ๖๐

๒.๖ กลยุทธ์

๑. สนับสนุนโครงสร้างพื้นฐานทางเศรษฐกิจ
๒. พัฒนาแหล่งน้ำเพื่อการอุปโภค-บริโภค และทำการเกษตร
๓. พัฒนาด้านสาธารณสุขบริโภคและสาธารณสุขการ
๔. ส่งเสริมและสนับสนุนด้านการศึกษา สาธารณสุข และการกีฬา
๕. ส่งเสริมและพัฒนาคุณภาพชีวิตเด็ก เยาวชน สตรี ผู้สูงอายุ ผู้พิการ ผู้ยากไร้ และผู้ด้อยโอกาส
๖. ส่งเสริมอาชีพให้กับประชาชน
๗. ส่งเสริมและพัฒนากลุ่มองค์กรประชาชนให้มีความเข้มแข็ง
๘. ป้องกัน บำบัด ฟื้นฟู ติดตามและช่วยเหลือเกี่ยวกับยาเสพติด
๙. สนับสนุนด้านความปลอดภัยในชีวิตและทรัพย์สินของประชาชน
๑๐. ส่งเสริมให้ประชาชนเข้ามามีส่วนร่วมในการพัฒนาท้องถิ่น และสร้างเครือข่ายประชาธิปไตย
๑๑. พัฒนาและส่งเสริมด้านการเกษตร
๑๒. อนุรักษ์ ฟื้นฟูทรัพยากรธรรมชาติและสิ่งแวดล้อม
๑๓. อนุรักษ์ ฟื้นฟู สืบสานศาสนา ศิลปวัฒนธรรม จารีตประเพณี และภูมิปัญญาท้องถิ่น
๑๔. ส่งเสริมให้ประชาชนนำแนวทางปรัชญาเศรษฐกิจพอเพียงมาใช้ในการดำเนินชีวิต
๑๕. พัฒนาประสิทธิภาพในการปฏิบัติงานในด้านต่างๆ เพื่อให้บริการประชาชนได้อย่างทั่วถึง
๑๖. ส่งเสริมให้ทุกภาคส่วนเข้ามามีส่วนร่วมในการปฏิบัติงานในด้านต่างๆขององค์การบริหารส่วนตำบลภายใต้หลักธรรมาภิบาล

๒.๗ จุดยืนทางยุทธศาสตร์

- ๑) พัฒนาชุมชนให้น่าอยู่มีความปลอดภัย โดยได้รับการบริการสาธารณะด้านโครงสร้างพื้นฐานที่จำเป็นเพื่อความสะดวก รวดเร็ว และรองรับการขยายตัวของชุมชนและเศรษฐกิจ
- ๒) พัฒนาระบบการศึกษา ส่งเสริมและสนับสนุนกิจกรรมสำคัญทางศาสนา อนุรักษ์ ศิลปวัฒนธรรมท้องถิ่นให้คงอยู่สืบไป
- ๓) ส่งเสริมและพัฒนาศักยภาพคนและความเข้มแข็งของชุมชนในการพึ่งตนเองตามหลักปรัชญาของเศรษฐกิจพอเพียง
- ๔) กำจัดขยะมูลฝอยสิ่งปฏิกูลและมลภาวะสิ่งแวดล้อมในท้องถิ่นอย่างมีระบบและมีความยั่งยืน
- ๕) องค์การบริหารส่วนตำบลมีการบริหารจัดการภาครัฐที่ดีและมีส่วนร่วมจากทุกภาคส่วน

๒.๘ ความเชื่อมโยงของยุทธศาสตร์ในภาพรวม

การจัดทำแผนพัฒนาท้องถิ่นสี่ปีขององค์การบริหารส่วนตำบลมีความเชื่อมโยงของยุทธศาสตร์ในภาพรวม ดังนี้

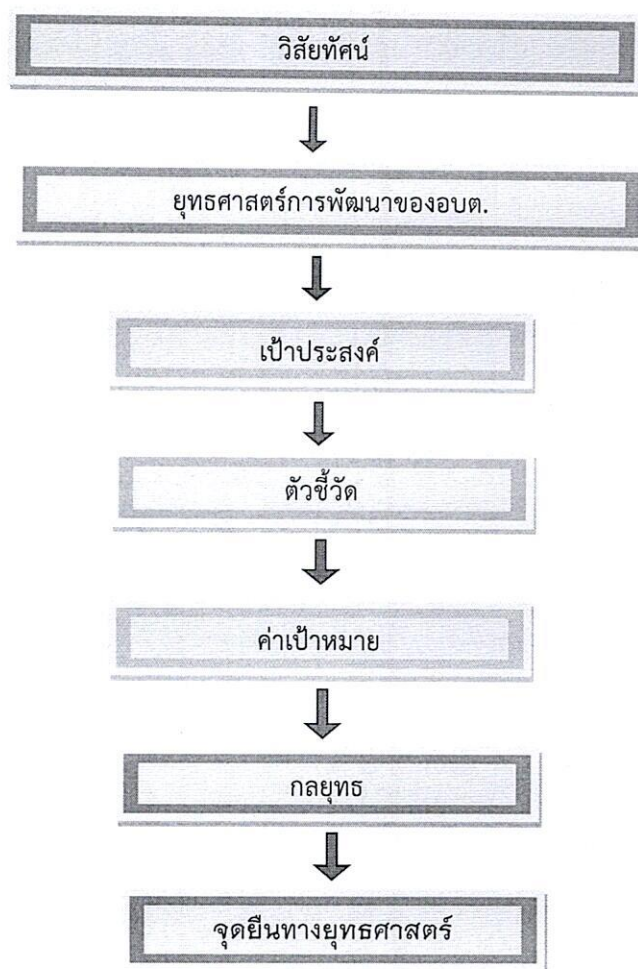

๓. การวิเคราะห์เพื่อพัฒนาท้องถิ่น

องค์การบริหารส่วนตำบลหนองฮี ได้วางแนวคิดในการพัฒนาองค์กรตามแผนยุทธศาสตร์ การพัฒนาองค์การบริหารส่วนตำบลหนองฮี รวมถึงได้เพิ่มเติมแนวคิดในการพัฒนาตามกรอบยุทธศาสตร์การพัฒนาขององค์การบริหารส่วนตำบลหนองฮี ภายใต้กรอบนโยบายทิศทาง แนวทางการพัฒนาขององค์กรปกครองส่วนท้องถิ่น ประจำปี

นอกจากนี้ได้มีการวิเคราะห์ศักยภาพเพื่อประเมินสถานการณ์การพัฒนาในปัจจุบันและโอกาสการพัฒนาในอนาคตของท้องถิ่น ด้วยเทคนิค SWOT ANALYSIS ดังนี้

จุดแข็ง (Strengths : S)

๑. องค์การบริหารส่วนตำบลหนองฮีมีผู้บริหารที่มีวิสัยทัศน์การพัฒนาที่ชัดเจนเน้นการพัฒนาให้ครบทุกด้าน และยังเน้นในเรื่องของการพัฒนาอาชีพการเพิ่มรายได้ให้กับประชาชนและชุมชน ซึ่งเป็นฐานรากของการพัฒนาที่ยั่งยืน

๒. ประชาชนมีความสามัคคีร่วมแรงร่วมใจในการทำกิจกรรมเพื่อส่วนรวม

๓. เปิดโอกาสให้ประชาชนได้มีส่วนร่วมในการพัฒนาและกิจกรรมต่างๆของอบต.

๔. มีกลุ่มอาชีพที่เข้มแข็งสามารถบริหารจัดการอย่างมีประสิทธิภาพ

๕. ตำบลหนองฮีมีวัฒนธรรม ประเพณี วิถีชีวิตและภูมิปัญญาท้องถิ่นที่เป็นเอกลักษณ์ของตนเอง

๖. ประชาชน ชุมชน ให้การสนับสนุน ส่งเสริม ตรวจสอบ ติดตามการดำเนินงานขององค์การบริหารส่วนตำบล

จุดอ่อน (Weaknesses : W)

๑. บุคลากรขององค์การบริหารส่วนตำบลหนองฮีบางส่วนยังขาดความรู้ ความเข้าใจในระบบการบริการสมัยใหม่ที่มีเทคนิคและเทคโนโลยีสมัยใหม่เข้ามาเกี่ยวข้อง

๒. มีบุคลากรไม่เพียงพอ

๓. ความไม่คงที่ของกระแสไฟฟ้า (ตกบ่อย) ทำให้อุปกรณ์ขาดบ่อยครั้ง

๔. ปัญหาถนนชำรุด เสื่อมโทรม การคมนาคมไม่สะดวก

๕. การพัฒนาตำบลขึ้นอยู่กับนโยบายของผู้บริหารทำให้การพัฒนาในบางเรื่องไม่ต่อเนื่อง

โอกาส (Opportunities : O)

๑. พระราชบัญญัติกำหนดแผนและขั้นตอนการกระจายอำนาจให้แก่องค์กรปกครองส่วนท้องถิ่น พ.ศ.๒๕๔๒ กำหนดให้องค์กรปกครองส่วนท้องถิ่นมีอำนาจหน้าที่ในการจัดระบบบริการสาธารณะเพื่อประชาชนในท้องถิ่น โดยให้หน่วยงานราชการส่วนกลางและส่วนภูมิภาคส่งเสริมและสนับสนุนการถ่ายโอนภารกิจให้แก่องค์กรปกครองส่วนท้องถิ่น

๒. พระราชบัญญัติการศึกษาแห่งชาติ พ.ศ.๒๕๔๒ สนับสนุนให้มีการจัดการศึกษาที่สอดคล้องกับความต้องการของประชาชนในท้องถิ่นอย่างเท่าเทียมกันและทั่วถึง

๓. ความก้าวหน้าของเทคโนโลยีและข้อมูลข่าวสารที่ทันสมัย

ปัญหาอุปสรรคหรือข้อจำกัด (Threats : T)

๑. สภาพการณ์ทางเศรษฐกิจในระดับประเทศ ในระดับภูมิภาคส่งผลกระทบต่อพัฒนาท้องถิ่น

๒. ความทันสมัยและกระแสวัฒนธรรมต่างชาติทำให้ประชาชนในท้องถิ่นลืมนึกถึงรากฐานทางวัฒนธรรมที่มีอยู่

๓. นิยมวัฒนธรรมการบริโภคมากขึ้น งบประมาณในการพัฒนามีไม่เพียงพอกับปัญหาความต้องการของประชาชน

๔. มีระบบอุปถัมภ์ในการสรรหาบุคลากร

๓.๒ การประเมินสถานการณ์สภาพแวดล้อมภายนอกที่เกี่ยวข้อง

ในการจัดทำแผนพัฒนาท้องถิ่นสี่ปีขององค์การบริหารส่วนตำบลนั้น ได้ทำการประเมินสถานการณ์สภาพแวดล้อมภายนอกที่เกี่ยวข้อง ซึ่งมีรายละเอียดดังนี้

๑. ด้านโครงสร้างพื้นฐาน

๑.๑ ประชาชนต้องการเส้นทางในการสัญจรไปมาเพิ่มมากขึ้น

๑.๒ ไฟฟ้าส่องสว่างทางและที่สาธารณะยังไม่สามารถดำเนินการครอบคลุมพื้นที่ได้ทั้งหมด

๑.๓ รางระบายน้ำยังไม่เพียงพอ เกิดการอุดตันทำให้มีน้ำขังเป็นบางจุด

๑.๔ แหล่งน้ำในการเกษตรไม่พอเพียงในช่วงฤดูแล้งและน้ำประปาสำหรับอุปโภค-บริโภคและยังไม่ได้มาตรฐาน

๒. ด้านเศรษฐกิจ

๔.๑ ประชาชนไม่สามารถรวมกลุ่มกันเพื่อดำเนินการด้านเศรษฐกิจของชุมชนในรูปของกลุ่มอาชีพอย่างเข้มแข็งและขาดแหล่งเงินลงทุนในการทำกิจการและประกอบอาชีพ

๔.๒ ผลผลิตทางการเกษตรราคาตกต่ำ เนื่องจากต้องผ่านพ่อค้าแม่ค้าคนกลาง

๓. ด้านการศึกษา ศาสนาและวัฒนธรรม

๓.๑ ศิลปะ วัฒนธรรม จารีต ประเพณีถูกสังคัมสมัยใหม่ค่อยๆเปลี่ยนแปลงไปและไม่ค่อยมีผู้สืบทอดภูมิปัญญาท้องถิ่น

๔. ด้านสิ่งแวดล้อม

๔.๑ ปัญหาเรื่องการบริหารจัดการขยะในชุมชน

๔.๒ ประชาชนขาดจิตสำนึกในการการอนุรักษ์ทรัพยากรธรรมชาติและสิ่งแวดล้อม

๕. ด้านสังคม

๓.๑ การจราจรบนถนนมีเพิ่มมากขึ้นอาจทำให้เกิดอุบัติเหตุขึ้นได้

๓.๒ เกิดสาธารณภัยขึ้นบ่อยครั้งทำให้ทรัพย์สินของประชาชนได้รับความเสียหาย

๖. ด้านสาธารณสุข

๖.๑ ประชาชนไม่ค่อยให้ความสำคัญกับการออกกำลังกายและการดูแลสุขภาพของตนเอง

๗. ด้านส่งเสริม การเมือง การบริหาร การปกครอง การบริหารจัดการ

๗.๑ ขาดแคลนบุคลากรในการปฏิบัติงานตามตำแหน่ง

๗.๒ ขาดอุปกรณ์เครื่องมือ เครื่องใช้ในการปฏิบัติงาน

๗.๓ ประชาชนไม่ค่อยให้ความสำคัญกับการมีส่วนร่วมในการแสดงความคิดเห็น

๒.๘ ความเชื่อมโยงของยุทธศาสตร์ภาคความ

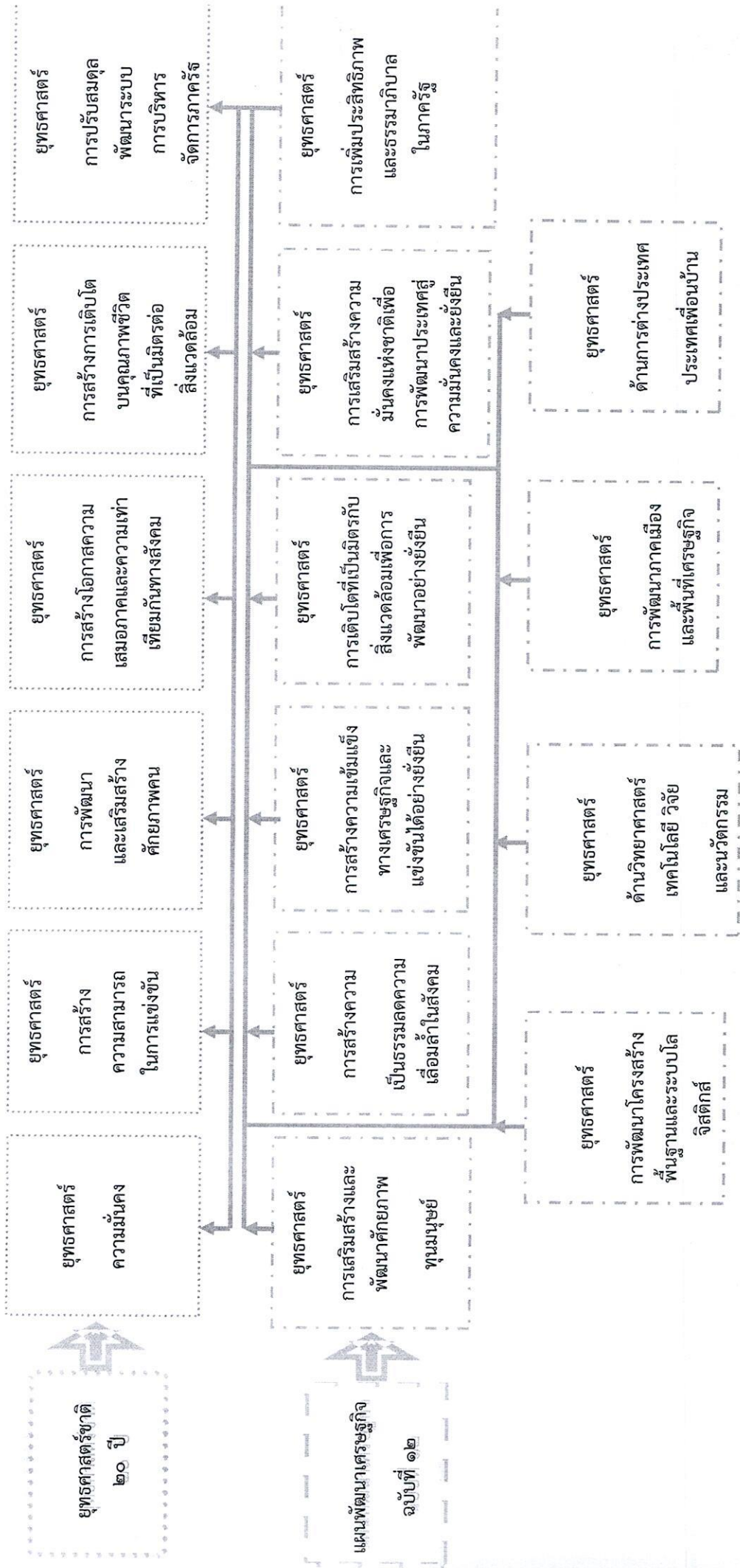

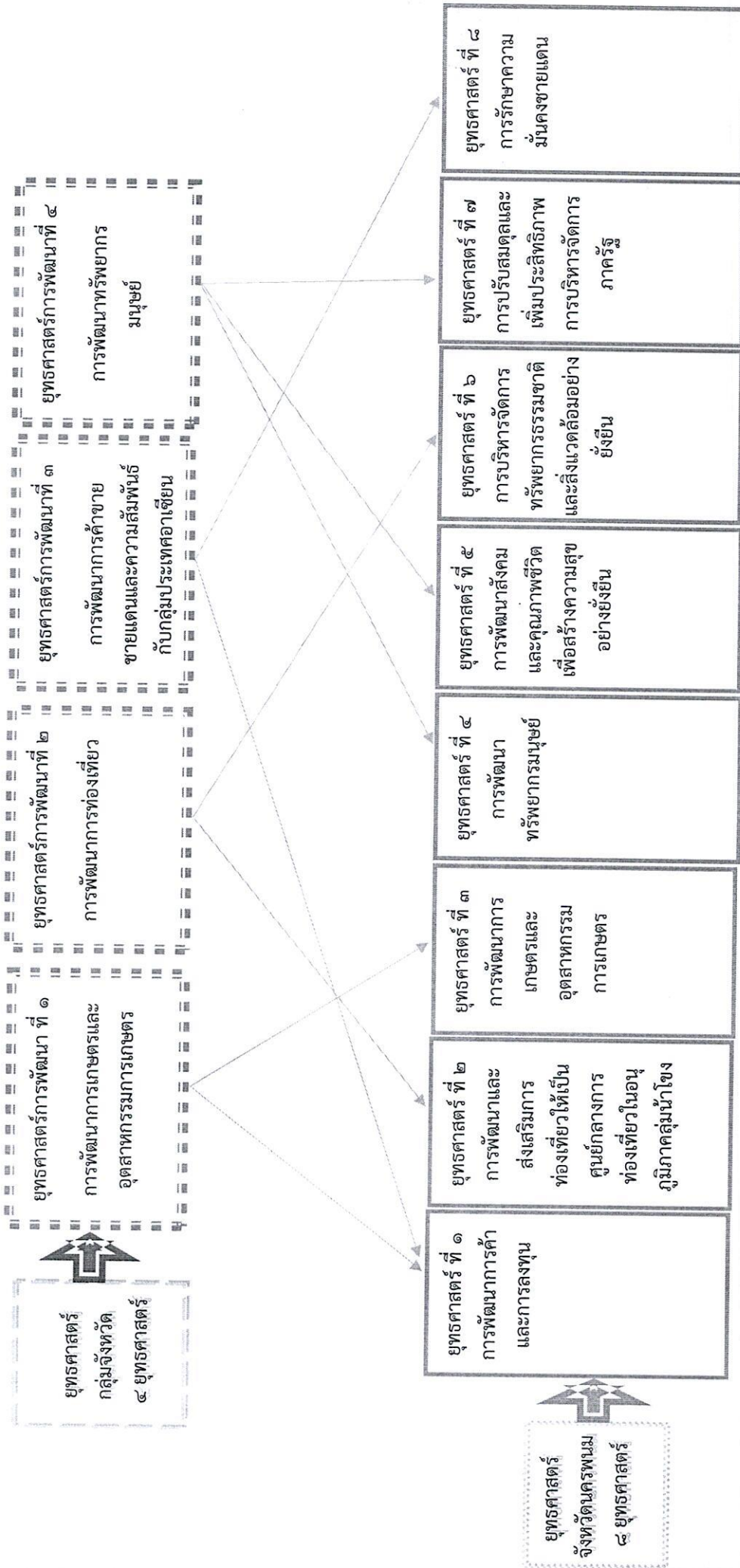

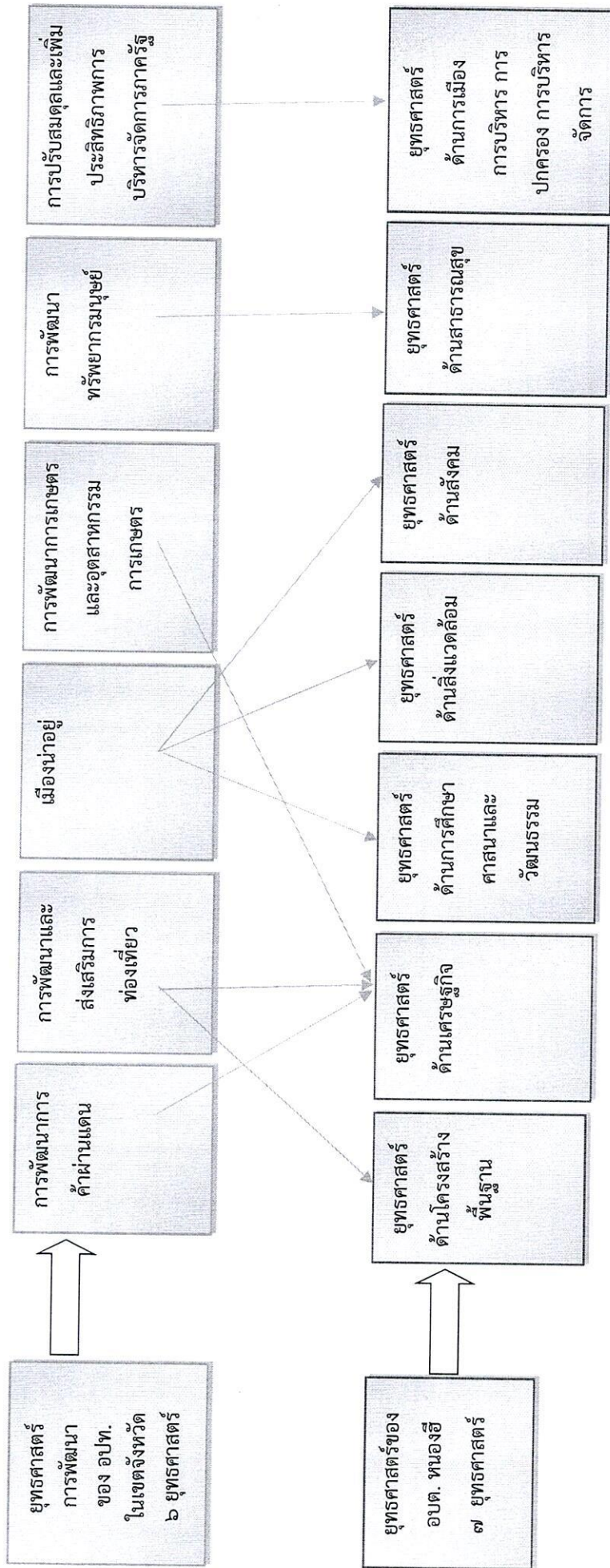

ส่วนที่ ๓

การนำแผนพัฒนาท้องถิ่นไปสู่การปฏิบัติ

๑. ยุทธศาสตร์การพัฒนาและแผนงาน

ที่	ยุทธศาสตร์	ด้าน	แผนงาน	หน่วยงาน รับผิดชอบหลัก	หน่วยงาน สนับสนุน
๑	ยุทธศาสตร์ด้านโครงสร้างพื้นฐาน	ด้านบริการชุมชนและสังคม	แผนงานเคหะและชุมชน	กองช่าง	องค์การบริหารส่วนตำบลหนองฮี
๒	ยุทธศาสตร์ด้านเศรษฐกิจ	ด้านการเศรษฐกิจ	แผนงานเคหะและชุมชน	สำนักงานปลัด	
๓	ยุทธศาสตร์ด้านการศึกษา ศาสนา และวัฒนธรรม	ด้านบริหารงานทั่วไป	แผนงานการศึกษา	กองการศึกษา	
๔	ยุทธศาสตร์ด้านสิ่งแวดล้อม	ด้านบริการชุมชนและสังคม	แผนงานเคหะและชุมชน	กองช่าง สำนักงานปลัด	
		ด้านบริการชุมชนและสังคม	แผนงานการเกษตร	กองช่าง สำนักงานปลัด	
๕	ยุทธศาสตร์ด้านสังคม	ด้านบริการชุมชนและสังคม	แผนงานรักษาความสงบ ภายใน	สำนักงานปลัด	
		ด้านบริการชุมชนและสังคม	แผนงานเคหะและชุมชน	กองการศึกษา กองสวัสดิการ สังคม	
		ด้านบริการชุมชนและสังคม	แผนงานสังคม สงเคราะห์	กองสวัสดิการ สังคม	
		ด้านบริการชุมชนและสังคม	แผนงานเคหะและชุมชน	กองช่าง	
		ด้านบกลาง	แผนงานสังคม สงเคราะห์ แผนงานสร้างความ เข้มแข็งให้กับชุมชน	กองสวัสดิการ สังคม สำนักงานปลัด	
๖	ยุทธศาสตร์ด้านสาธารณสุข	ด้านบริการชุมชนและสังคม	แผนงานสาธารณสุข	สำนักงานปลัด	
๗	ยุทธศาสตร์ด้านส่งเสริมการเมือง การบริหาร การปกครอง การ บริหารจัดการ	ด้านบริการชุมชนและสังคม	แผนงานเคหะและชุมชน	สำนักงานปลัด, กองคลัง, กองช่าง	
			แผนงานบริหารงาน ทั่วไป	กองการศึกษา	
			แผนงานบกลาง	กองสวัสดิการ สังคม	
รวม	๗ ยุทธศาสตร์	๔ ด้าน	๘ แผนงาน	๕ สำนัก/กอง	

บัญชีสรุปโครงการพัฒนา

แผนพัฒนาท้องถิ่น(พ.ศ.๒๕๖๑ - ๒๕๖๕)

องค์การบริหารส่วนตำบลหนองฮี อำเภอปลาปาก จังหวัดนครพนม

ยุทธศาสตร์	ปี ๒๕๖๑		ปี ๒๕๖๒		ปี ๒๕๖๓		ปี ๒๕๖๔		ปี ๒๕๖๕		รวม ๕ ปี	
	จำนวนโครงการ	งบประมาณ	จำนวนโครงการ	งบประมาณ	จำนวนโครงการ	งบประมาณ	จำนวนโครงการ	งบประมาณ	จำนวนโครงการ	งบประมาณ	จำนวนโครงการ	งบประมาณ
๑.๑ ก่อสร้าง ปรับปรุง ซ่อมแซม ถนนคอนกรีต/ลาดยาง/ลูกรัง ขยายผิวจราจร ท่อระบายน้ำ รางระบายน้ำ ท่อเหลี่ยม คสล.	-	-	๒	๔๐๐,๐๐๐	๑๔๔	๓๕,๐๗๐,๐๐๐	๑๕๒	๒๔,๕๖๐,๐๐๐	๓๕	๑๑,๒๕๐,๐๐๐	๓๒๑	๗๐,๑๗๐,๐๐๐
๑.๒ จัดให้มีแสงสว่างในที่หรือทางสาธารณะ และสถานที่ราชการ	-	-	-	-	๑๖	๑,๕๐๐,๐๐๐	๑๖	๙๐๐,๐๐๐	๒	๒๐๐,๐๐๐	๓๔	๒,๖๐๐,๐๐๐
๑.๓ ขยายเขตไฟฟ้าสาธารณะ/เพิ่มเฟสกำลัง/ขยายเขตพร้อมติดตั้งไฟฟ้าส่องถนน	-	-	-	-	๓๗	๑๖,๑๐๐,๐๐๐	๓๗	๑๓,๒๐๐,๐๐๐	๓๒	๑๐,๑๐๐,๐๐๐	๑๐๖	๓๙,๔๐๐,๐๐๐
๑.๔ จัดทำ ก่อสร้าง บำรุงรักษาและซ่อมแซมแหล่งน้ำเพื่อการอุปโภค - บริโภค และการเกษตร	-	-	-	-	๒๙	๑๓,๒๕๐,๐๐๐	๒๙	๑๒,๔๐๐,๐๐๐	๑๖	๕,๗๐๐,๐๐๐	๗๔	๒๕,๖๕๐,๐๐๐
๑.๕ พัฒนาระบบจราจร	-	-	-	-	๓	๑๕๐,๐๐๐	๓	๑๕๐,๐๐๐	๓	๑๕๐,๐๐๐	๙	๔๕๐,๐๐๐
รวม	-	-	๒	๔๐๐,๐๐๐	๒๒๙	๖๕,๓๗๐,๐๐๐	๒๒๗	๕๑,๑๑๐,๐๐๐	๘๘	๒๗,๓๕๐,๐๐๐	๕๕๔	๑๓๘,๕๗๐,๐๐๐
๒. ยุทธศาสตร์การพัฒนาด้าน												
๒.๑ ส่งเสริมอาชีพและพัฒนารายได้ให้แก่ประชาชน	๘	๑๖๐,๐๐๐	๘	๑๖๐,๐๐๐	๘	๑๖๐,๐๐๐	๘	๑๖๐,๐๐๐	๑๐	๒๐๐,๐๐๐	๔๒	๘๕๐,๐๐๐
รวม	๘	๑๖๐,๐๐๐	๘	๑๖๐,๐๐๐	๘	๑๖๐,๐๐๐	๘	๑๖๐,๐๐๐	๑๐	๒๐๐,๐๐๐	๔๒	๘๕๐,๐๐๐

ยุทธศาสตร์	ปี ๒๕๖๑		ปี ๒๕๖๒		ปี ๒๕๖๓		ปี ๒๕๖๔		ปี ๒๕๖๕		รวม ๕ ปี	
	จำนวนโครงการ	งบประมาณ	จำนวนโครงการ	งบประมาณ	จำนวนโครงการ	งบประมาณ	จำนวนโครงการ	งบประมาณ	จำนวนโครงการ	งบประมาณ	จำนวนโครงการ	งบประมาณ
๓. ยุทธศาสตร์การพัฒนาด้านการศึกษา ศาสนา และวัฒนธรรม												
๓.๑ เพิ่มช่องทางการรับรู้ข้อมูลข่าวสารให้แก่ประชาชน					๓	๔๖๐,๐๐๐		๔๖๐,๐๐๐			๖	๙๒๐,๐๐๐
๓.๒ ส่งเสริมและสนับสนุนการจัดการศึกษาให้มีความภาพ และสนับสนุนทุนการศึกษา	๓	๖,๙๖๐,๐๐๐	๔	๗,๑๖๒,๒๗๐	๑๖	๘,๔๓๒,๒๗๐		๘,๔๓๒,๒๗๐	๖	๗,๖๙๒,๒๗๐	๔๕	๓๘,๖๗๙,๐๘๐
๓.๓ ส่งเสริมการศาสนา ประเพณี และวัฒนธรรมท้องถิ่น	๒	๑๕๐,๐๐๐	๒	๑๕๐,๐๐๐	๒	๑๕๐,๐๐๐		๑๕๐,๐๐๐	๒	๑๕๐,๐๐๐	๑๐	๗๕๐,๐๐๐
รวม	๕	๗,๑๑๐,๐๐๐	๖	๗,๓๑๒,๒๗๐	๒๑	๙,๐๔๒,๒๗๐		๙,๐๔๒,๒๗๐	๘	๗,๘๕๒,๒๗๐	๖๑	๔๐,๓๔๙,๑๐๐
๔. ยุทธศาสตร์การพัฒนาด้านทรัพยากรธรรมชาติและสิ่งแวดล้อม												
๔.๑ ส่งเสริมการปลูกต้นไม้ ปรับปรุงภูมิทัศน์ ป้องกันการบุกรุกป่าและที่สาธารณะ	๑	๕๐,๐๐๐	๑	๕๐,๐๐๐	๒	๓๕๐,๐๐๐		๓๕๐,๐๐๐	๒	๓๕๐,๐๐๐	๙	๑,๔๕๐,๐๐๐
๔.๒ การบริหารจัดการขยะมูลฝอย สิ่งปฏิกูล และน้ำเสียในชุมชน	๓	๕๐๐,๐๐๐	๓	๕๐๐,๐๐๐	๓	๕๐๐,๐๐๐		๕๐๐,๐๐๐	๓	๕๐๐,๐๐๐	๑๕	๒,๕๐๐,๐๐๐
๔.๓ การสร้างค่านิยม และปลูกจิตสำนึกรักสิ่งแวดล้อม	๑	๒๐,๐๐๐	๑	๒๐,๐๐๐	๒	๗๐,๐๐๐		๗๐,๐๐๐	๒	๗๐,๐๐๐	๘	๒๕๐,๐๐๐
รวม	๕	๕๗๐,๐๐๐	๕	๕๗๐,๐๐๐	๗	๙๒๐,๐๐๐		๙๒๐,๐๐๐	๗	๙๒๐,๐๐๐	๓๒	๔,๒๐๐,๐๐๐

ยุทธศาสตร์	ปี ๒๕๖๑		ปี ๒๕๖๒		ปี ๒๕๖๓		ปี ๒๕๖๔		ปี ๒๕๖๕		รวม ๕ ปี	
	จำนวนโครงการ	งบประมาณ	จำนวนโครงการ	งบประมาณ	จำนวนโครงการ	งบประมาณ	จำนวนโครงการ	งบประมาณ	จำนวนโครงการ	งบประมาณ	จำนวนโครงการ	งบประมาณ
๕. ยุทธศาสตร์การพัฒนาด้านสังคม ๕.๑ การริ่กษาความสงบเรียบร้อย ลดปัญหาเสพพิตติ และสร้าง ความเข้มแข็งในชุมชน ๕.๒ พัฒนาการเด็ก เยาวชน และ ประชาชนทั่วไป ๕.๓ การสังคมสงเคราะห์ ๕.๔ การบริการชุมชน	๕	๓๘๐,๐๐๐	๕	๔๘๐,๐๐๐	๕	๔๘๐,๐๐๐	๕	๓๘๐,๐๐๐	๕	๔๘๐,๐๐๐	๒๕	๒,๒๐๐,๐๐๐
	๒	๙๐,๐๐๐	๒	๙๐,๐๐๐	๒	๙๐,๐๐๐	๒	๙๐,๐๐๐	๒	๙๐,๐๐๐	๑๐	๔๕๐,๐๐๐
	๙	๔๕๐,๐๐๐	๙	๔๕๐,๐๐๐	๙	๔๕๐,๐๐๐	๙	๔๕๐,๐๐๐	๙	๔๕๐,๐๐๐	๔๕	๒,๒๕๐,๐๐๐
	๓	๓๐๐,๐๐๐	๓	๓๐๐,๐๐๐	๓	๓๐๐,๐๐๐	๓	๓๐๐,๐๐๐	๓	๓๐๐,๐๐๐	๑๒	๑,๒๐๐,๐๐๐
	๑๙	๑,๒๒๐,๐๐๐	๑๙	๑,๒๒๐,๐๐๐	๑๙	๑,๒๒๐,๐๐๐	๑๙	๑,๒๒๐,๐๐๐	๑๙	๑,๒๒๐,๐๐๐	๗๖	๗,๖๐๐,๐๐๐
๖. ยุทธศาสตร์ด้านการสาธารณสุข												
๖.๑ การสาธารณสุขมูลฐาน	๖	๙๔๐,๐๐๐	๖	๙๔๐,๐๐๐	๖	๙๔๐,๐๐๐	๖	๙๔๐,๐๐๐	๖	๙๔๐,๐๐๐	๓๐	๓,๗๒๐,๐๐๐
รวม	๖	๙๔๐,๐๐๐	๖	๙๔๐,๐๐๐	๖	๙๔๐,๐๐๐	๖	๙๔๐,๐๐๐	๖	๙๔๐,๐๐๐	๓๐	๓,๗๒๐,๐๐๐
๗. ยุทธศาสตร์การพัฒนา ส่งเสริม การเมือง การบริหาร การ ปกครอง การบริหารจัดการ ๗.๑ การพัฒนา การเมือง การ บริหาร การปกครอง การบริหาร กิจการ												
	๑๒	๙๓๗,๐๐๐	๑๒	๙๓๗,๐๐๐	๑๒	๙๓๗,๐๐๐	๑๒	๙๓๗,๐๐๐	๑๒	๙๓๗,๐๐๐	๖๐	๖,๖๒๐,๐๐๐
	๑๒	๙๓๗,๐๐๐	๑๒	๙๓๗,๐๐๐	๑๒	๙๓๗,๐๐๐	๑๒	๙๓๗,๐๐๐	๑๒	๙๓๗,๐๐๐	๖๐	๖,๖๒๐,๐๐๐
รวม	๑๒	๙๓๗,๐๐๐	๑๒	๙๓๗,๐๐๐	๑๒	๙๓๗,๐๐๐	๑๒	๙๓๗,๐๐๐	๑๒	๙๓๗,๐๐๐	๖๐	๖,๖๒๐,๐๐๐
รวมทั้งสิ้น	๔๕	๑๐,๙๓๗,๐๐๐	๔๕	๑๐,๙๓๗,๐๐๐	๔๕	๑๐,๙๓๗,๐๐๐	๔๕	๑๐,๙๓๗,๐๐๐	๔๕	๑๐,๙๓๗,๐๐๐	๑๘๐	๑๘,๐๖๐,๐๐๐

รายละเอียดโครงการพัฒนา

แผนพัฒนาท้องถิ่น (พ.ศ. ๒๕๖๑ - ๒๕๖๕)

องค์การบริหารส่วนตำบลหนองฮี อำเภอปลาปาก จังหวัดนครพนม

ก. ยุทธศาสตร์จังหวัดที่ ๔ การพัฒนาสังคมและคุณภาพชีวิตเพื่อสร้างความสุขอย่างยั่งยืน

ข. ยุทธศาสตร์การพัฒนาขององค์กรปกครองส่วนท้องถิ่นในเขตพื้นที่จังหวัดที่ ๖ ยุทธศาสตร์การพัฒนาด้านโครงสร้างพื้นฐาน

๑. ยุทธศาสตร์การพัฒนาขององค์การบริหารส่วนตำบลหนองฮีที่ ๑ ยุทธศาสตร์การพัฒนาด้านโครงสร้างพื้นฐาน

๑.๑ แผนงานอุตสาหกรรมและการโยธา : งานก่อสร้างโครงสร้างพื้นฐาน (แนวทางการพัฒนาการพัฒนาระบบคมนาคม/ไฟฟ้า/น้ำประปา)

แบบ พ. ๐๒

ที่	โครงการ	วัตถุประสงค์	เป้าหมาย (ผลผลิตของโครงการ)	งบประมาณและที่ผ่านมา					ตัวชี้วัด (KPI)	ผลที่คาดว่าจะได้รับ	หน่วยงาน รับผิดชอบหลัก
				๒๕๖๑ (บาท)	๒๕๖๒ (บาท)	๒๕๖๓ (บาท)	๒๕๖๔ (บาท)	๒๕๖๕ (บาท)			
๑	ขยายไหล่ถนนลูกรังสายกุดก้า หมู่ที่ ๑	เพื่อให้ประชาชนสามารถสัญจรไปมาได้สะดวก	ขยายไหล่ถนนลูกรังสายกุดก้า	-	๒๐๐,๐๐๐	๒๐๐,๐๐๐	-	-	ถนนลูกรังได้รับการขยายไหล่สายกุดก้าจำนวน ๑ เส้น	มีถนนลูกรังที่ประชาชนสามารถสัญจรไป - มา ได้สะดวก	กองช่าง
๒	ก่อสร้างถนนลูกรังจากหนองแซงไปวัดวังน้ำเย็น หมู่ที่ ๑	เพื่อให้ประชาชนสามารถสัญจรไปมาได้สะดวก	ก่อสร้างถนนลูกรังจากหนองแซงไปวัดวังน้ำเย็น	-	๒๐๐,๐๐๐	๕๐,๐๐๐	๕๐,๐๐๐	-	ถนนลูกรังได้รับการก่อสร้างจำนวน ๑ เส้น	มีถนนลูกรังที่ประชาชนสามารถสัญจรไป - มา ได้สะดวก	กองช่าง
๓	ซ่อมแซมถนนลูกรังสายห้วยกระหือ่ง - นานายครสวรรค์ หมู่ที่ ๒	เพื่อให้ประชาชนสามารถสัญจรไปมาได้สะดวก	ซ่อมแซมถนนลูกรังสายห้วยกระหือ่ง - นานายครสวรรค์ ยาว ๕,๐๐๐ เมตร	-	-	๒๐๐,๐๐๐	๑๐๐,๐๐๐	๕๐,๐๐๐	ถนนลูกรังได้รับการซ่อมแซมจำนวน ๑ เส้น	มีถนนลูกรังที่ประชาชนสามารถสัญจรไป - มา ได้สะดวก	กองช่าง

ที่	โครงการ	วัตถุประสงค์	เป้าหมาย (ผลผลิตของโครงการ)	งบประมาณและที่ผ่านมา					ตัวชี้วัด (KPI)	ผลที่คาดว่าจะได้รับ	หน่วยงาน รับผิดชอบหลัก
				๒๕๖๑ (บาท)	๒๕๖๒ (บาท)	๒๕๖๓ (บาท)	๒๕๖๔ (บาท)	๒๕๖๕ (บาท)			
๔	ซ่อมแซมถนนลูกรัง สายนาบายนพรัตน์ - นา นายวิवाल หมู่ที่ ๒	เพื่อให้ประชาชน สามารถสัญจรไปมา ได้สะดวก	ซ่อมแซมถนนลูกรัง สายนาบายนพรัตน์ - นา นายวิवाल ยาว ๑,๐๐๐ เมตร	-	๑๐๐,๐๐๐	๕๐,๐๐๐	-	ถนนลูกรัง ได้รับการ ซ่อมแซม จำนวน ๑ เส้น	มีถนนลูกรังที่ ประชาชนสามารถ สัญจรไป - มา ได้ สะดวก	กองช่าง	
๕	ก่อสร้างถนนลูกรัง สายหน้าบ้านนาย สำเนียง - ฮ่องพันเฮือ หมู่ที่ ๒	เพื่อให้ประชาชน สามารถสัญจรไปมา ได้สะดวก	ก่อสร้างถนนลูกรัง สายหน้าบ้านนาย สำเนียง - ฮ่อง พันเฮือ กว้าง ๕ เมตร ยาว ๒,๐๐๐ เมตร	-	๑๐๐,๐๐๐	๕๐,๐๐๐	๕๐,๐๐๐	ถนนลูกรัง ได้รับการ ก่อสร้าง จำนวน ๑ เส้น	มีถนนลูกรังที่ ประชาชนสามารถ สัญจรไป - มา ได้ สะดวก	กองช่าง	
๖	ซ่อมแซมถนนลูกรัง สายนาบายนศักดิ์สิทธิ์ - นายาคูหา หมู่ที่ ๒	เพื่อให้ประชาชน สามารถสัญจรไปมา ได้สะดวก	ซ่อมแซมถนนลูกรัง สายนาบายนศักดิ์สิทธิ์ - นายาคูหา ยาว ๖๐๐ เมตร	-	๓๐,๐๐๐	๒๐,๐๐๐	-	ถนนลูกรัง ได้รับการ ซ่อมแซม จำนวน ๑ เส้น	มีถนนลูกรังที่ ประชาชนสามารถ สัญจรไป - มา ได้ สะดวก	กองช่าง	
๗	ซ่อมแซมถนนลูกรัง สายนาบายนพรมมี - นายาคักดิ์สิทธิ์ หมู่ที่ ๒	เพื่อให้ประชาชน สามารถสัญจรไปมา ได้สะดวก	ซ่อมแซมถนนลูกรัง สายนาบายนพรมมี - นายาคักดิ์สิทธิ์ ยาว ๕๐๐ เมตร	-	๒๐,๐๐๐	๒๐,๐๐๐	-	ถนนลูกรัง ได้รับการ ซ่อมแซม จำนวน ๑ เส้น	มีถนนลูกรังที่ ประชาชนสามารถ สัญจรไป - มา ได้ สะดวก	กองช่าง	
๘	ก่อสร้างถนนลูกรัง สายกุดฮ้าง - นานายไป หมู่ที่ ๒	เพื่อให้ประชาชน สามารถสัญจรไปมา ได้สะดวก	ก่อสร้างสร้างถนน ลูกรังสายกุดฮ้าง - นา นายไป	-	๑๐๐,๐๐๐	๕๐,๐๐๐	-	ถนนลูกรัง ได้รับการ ก่อสร้าง จำนวน ๑ เส้น	มีถนนลูกรังที่ ประชาชนสามารถ สัญจรไป - มา ได้ สะดวก	กองช่าง	

ที่	โครงการ	วัตถุประสงค์	เป้าหมาย (ผลผลิตของโครงการ)	งบประมาณและที่ผ่านมา						ตัวชี้วัด (KPI)	ผลที่คาดว่าจะได้รับ	หน่วยงาน รับผิดชอบหลัก
				๒๕๖๑ (บาท)	๒๕๖๒ (บาท)	๒๕๖๓ (บาท)	๒๕๖๔ (บาท)	๒๕๖๕ (บาท)				
๙	ซ่อมแซมถนนลูกรัง สายนานาชาติพรโศภ นางนางพูนสา หมู่ที่ ๒	เพื่อให้ประชาชน สามารถสัญจรไปมา ได้สะดวก	ซ่อมแซมถนนลูกรัง สายนานาชาติพรโศภ นางนางพูนสา	-	-	๑๐๐,๐๐๐	๕๐,๐๐๐	-	ถนนลูกรัง ได้รับการ ซ่อมแซม จำนวน ๑ เส้น	มีถนนลูกรังที่ ประชาชนสามารถ สัญจรไป - มา ได้ สะดวก	กองช่าง	
๑๐	ซ่อมแซมถนนลูกรัง สายนานาชาติพรโศภ - นางนางพูนสา หมู่ที่ ๒	เพื่อให้ประชาชน สามารถสัญจรไปมา ได้สะดวก	ซ่อมแซมถนนลูกรัง สายนานาชาติพรโศภ - นางนางพูนสา	-	-	๓๐,๐๐๐	๒๐,๐๐๐	-	ถนนลูกรัง ได้รับการ ซ่อมแซม จำนวน ๑ เส้น	มีถนนลูกรังที่ ประชาชนสามารถ สัญจรไป - มา ได้ สะดวก	กองช่าง	
๑๑	ซ่อมแซมถนนลูกรัง สายนานาชาติพรโศภ - นางนางโคตรมา หมู่ที่ ๒	เพื่อให้ประชาชน สามารถสัญจรไปมา ได้สะดวก	ซ่อมแซมถนนลูกรัง สายนานาชาติพรโศภ - นางนางโคตรมา	-	-	๓๐,๐๐๐	๒๐,๐๐๐	-	ถนนลูกรัง ได้รับการ ซ่อมแซม จำนวน ๑ เส้น	มีถนนลูกรังที่ ประชาชนสามารถ สัญจรไป - มา ได้ สะดวก	กองช่าง	
๑๒	ก่อสร้างถนนลูกรัง สายวัดป่าห้วยแคน - หน้าฝายน้ำล้น หมู่ที่ ๓	เพื่อให้ประชาชน สามารถสัญจรไปมา ได้สะดวก	ก่อสร้างถนนลูกรัง สายวัดป่าห้วยแคน - หน้าฝายน้ำล้น	-	-	๓๐,๐๐๐	๓๐,๐๐๐	-	ถนนลูกรัง ได้รับการ ก่อสร้าง จำนวน ๑ เส้น	มีถนนลูกรังที่ ประชาชนสามารถ สัญจรไป - มา ได้ สะดวก	กองช่าง	
๑๓	ก่อสร้างถนนลูกรัง สายเรียบห้วยน้อย ทั้ง ๒ ข้าง หมู่ที่ ๓	เพื่อให้ประชาชน สามารถสัญจรไปมา ได้สะดวก	ก่อสร้างถนนลูกรัง สายเรียบห้วยน้อย ทั้ง ๒ ข้าง	-	-	๑๐๐,๐๐๐	๕๐,๐๐๐	-	ถนนลูกรัง ได้รับการ ก่อสร้าง จำนวน ๑ เส้น	มีถนนลูกรังที่ ประชาชนสามารถ สัญจรไป - มา ได้ สะดวก	กองช่าง	

ที่	โครงการ	วัตถุประสงค์	เป้าหมาย (ผลผลิตของโครงการ)	งบประมาณและที่ผ่านมา					ตัวชี้วัด (KPI)	ผลที่คาดว่าจะได้รับ	หน่วยงาน รับผิดชอบหลัก
				๒๕๖๑ (บาท)	๒๕๖๒ (บาท)	๒๕๖๓ (บาท)	๒๕๖๔ (บาท)	๒๕๖๕ (บาท)			
๑๔	ซ่อมแซมถนนลูกรัง ภายในหมู่บ้าน หมู่ที่ ๔	เพื่อให้ประชาชน สามารถสัญจรไปมา ได้สะดวก	ซ่อมแซมถนนลูกรัง ภายในหมู่บ้าน	-	-	๕๐,๐๐๐	๕๐,๐๐๐	๕๐,๐๐๐	ถนนลูกรัง ได้รับการ ซ่อมแซม จำนวน มากกว่า ๑ เส้น	มีถนนลูกรังที่ ประชาชนสามารถ สัญจรไป - มา ได้ สะดวก	กองช่าง
๑๕	ก่อสร้างถนนลูกรัง ภายในหมู่บ้าน หมู่ที่ ๔	เพื่อให้ประชาชน สามารถสัญจรไปมา ได้สะดวก	ก่อสร้างถนนลูกรัง ภายในหมู่บ้าน	-	-	๕๐,๐๐๐	๕๐,๐๐๐	๕๐,๐๐๐	ถนนลูกรัง ได้รับการ ก่อสร้าง จำนวน มากกว่า ๑ เส้น	มีถนนลูกรังที่ ประชาชนสามารถ สัญจรไป - มา ได้ สะดวก	กองช่าง
๑๖	ก่อสร้างถนนลูกรัง ภายในหมู่บ้าน หมู่ที่ ๕	เพื่อให้ประชาชน สามารถสัญจรไปมา ได้สะดวก	ก่อสร้างถนนลูกรัง ภายในหมู่บ้าน	-	-	๕๐,๐๐๐	๕๐,๐๐๐	๕๐,๐๐๐	ถนนลูกรัง ได้รับการ ก่อสร้าง จำนวน มากกว่า ๑ เส้น	มีถนนลูกรังที่ ประชาชนสามารถ สัญจรไป - มา ได้ สะดวก	กองช่าง

ที่	โครงการ	วัตถุประสงค์	เป้าหมาย (ผลผลิตของโครงการ)	งบประมาณและที่ผ่านมา						ตัวชี้วัด (KPI)	ผลที่คาดว่าจะได้รับ	หน่วยงาน รับผิดชอบหลัก
				๒๕๖๑ (บาท)	๒๕๖๒ (บาท)	๒๕๖๓ (บาท)	๒๕๖๔ (บาท)	๒๕๖๕ (บาท)				
๑๗	ซ่อมแซมถนนลูกรัง ภายในหมู่บ้าน หมู่ที่ ๕	เพื่อให้ประชาชน สามารถสัญจรไปมา ได้สะดวก	ซ่อมแซมถนนลูกรัง ภายในหมู่บ้าน	-	-	๕๐,๐๐๐	๕๐,๐๐๐	๕๐,๐๐๐	ถนนลูกรัง ได้รับการ ซ่อมแซม จำนวน มากกว่า ๑ เส้น	มีถนนลูกรังที่ ประชาชนสามารถ สัญจรไป - มา ได้ สะดวก	กองช่าง	
๑๘	ก่อสร้างถนนลูกรัง ภายในหมู่บ้าน หมู่ที่ ๖	เพื่อให้ประชาชน สามารถสัญจรไปมา ได้สะดวก	ก่อสร้างถนนลูกรัง ภายในหมู่บ้าน กว้าง ๕ เมตร ยาว ๑,๐๐๐ เมตร	-	-	๑๐๐,๐๐๐	๕๐,๐๐๐	๓๐,๐๐๐	ถนนลูกรัง ได้รับการ ก่อสร้าง จำนวน มากกว่า ๑ เส้น	มีถนนลูกรังที่ ประชาชนสามารถ สัญจรไป - มา ได้ สะดวก	กองช่าง	
๑๙	ซ่อมแซมถนนลูกรัง สายสี่แยกวัดป่า - นา นายวัฒนา หมู่ที่ ๖	เพื่อให้ประชาชน สามารถสัญจรไปมา ได้สะดวก	ซ่อมแซมถนนลูกรัง สายสี่แยกวัดป่า - นา นายวัฒนา ยาว ๓,๐๐๐ เมตร	-	-	๑๐๐,๐๐๐	๕๐,๐๐๐	๓๐,๐๐๐	ถนนลูกรัง ได้รับการ ซ่อมแซม จำนวน ๑ เส้น	มีถนนลูกรังที่ ประชาชนสามารถ สัญจรไป - มา ได้ สะดวก	กองช่าง	
๒๐	ซ่อมแซมถนนลูกรัง สายบ้านนายทักษิณ - บ้านนายเคน หมู่ที่ ๖	เพื่อให้ประชาชน สามารถสัญจรไปมา ได้สะดวก	ซ่อมแซมถนนลูกรัง สายบ้านนายทักษิณ - บ้านนายเคน ยาว ๑๕๐ เมตร	-	-	๒๐,๐๐๐	๑๐,๐๐๐	๑๐,๐๐๐	ถนนลูกรัง ได้รับการ ซ่อมแซม จำนวน ๑ เส้น	มีถนนลูกรังที่ ประชาชนสามารถ สัญจรไป - มา ได้ สะดวก	กองช่าง	

ที่	โครงการ	วัตถุประสงค์	เป้าหมาย (ผลผลิตของโครงการ)	งบประมาณและที่พัฒนา					ตัวชี้วัด (KPI)	ผลที่คาดว่าจะ จะได้รับ	หน่วยงาน รับผิดชอบหลัก
				๒๕๖๑ (บาท)	๒๕๖๒ (บาท)	๒๕๖๓ (บาท)	๒๕๖๔ (บาท)	๒๕๖๕ (บาท)			
๒๑	ซ่อมแซมถนนลูกรัง สายข้างทางข้ามนาย เกษม - สีแยกวัดป่า หมู่ที่ ๖	เพื่อให้ประชาชน สามารถสัญจรไปมา ได้สะดวก	ซ่อมแซมถนนลูกรัง สายข้างทางข้ามนาย เกษม - สีแยกวัดป่า ยาว ๘๐๐ เมตร	-	-	๕๐,๐๐๐	๓๐,๐๐๐	๒๐,๐๐๐	ถนนลูกรัง ได้รับการ ซ่อมแซม จำนวน ๑ เส้น	มีถนนลูกรังที่ ประชาชนสามารถ สัญจรไป - มา ได้ สะดวก	กองช่าง
๒๒	ซ่อมแซมถนนลูกรัง สายจากหมู่บ้าน - ป่า ช้า หมู่ที่ ๖	เพื่อให้ประชาชน สามารถสัญจรไปมา ได้สะดวก	ซ่อมแซมถนนลูกรัง สายจากหมู่บ้าน - ป่า ช้า ยาว ๑,๒๐๐ เมตร	-	-	๑๐๐,๐๐๐	๕๐,๐๐๐	๓๐,๐๐๐	ถนนลูกรัง ได้รับการ ซ่อมแซม จำนวน ๑ เส้น	มีถนนลูกรังที่ ประชาชนสามารถ สัญจรไป - มา ได้ สะดวก	กองช่าง
๒๓	ก่อสร้างถนนลูกรัง จากนายพรหม - วัด ป่าหนองกระเตา หมู่ที่ ๗	เพื่อให้ประชาชน สามารถสัญจรไปมา ได้สะดวก	ก่อสร้างถนนลูกรัง จากนายพรหม - วัด ป่าหนองกระเตา ยาว ๑,๐๐๐ เมตร	-	-	๑๐๐,๐๐๐	๕๐,๐๐๐	๓๐,๐๐๐	ถนนลูกรัง ได้รับการ ก่อสร้าง จำนวน ๑ เส้น	มีถนนลูกรังที่ ประชาชนสามารถ สัญจรไป - มา ได้ สะดวก	กองช่าง
๒๔	ซ่อมแซมถนนลูกรัง จากนายสนั่น แมน ไธสง - นานายสนั่น บุตดา หมู่ที่ ๗	เพื่อให้ประชาชน สามารถสัญจรไปมา ได้สะดวก	ซ่อมแซมถนนลูกรัง จากนายสนั่น แมน ไธสง - นานายสนั่น บุตดา ยาว ๒,๐๐๐ เมตร	-	-	๑๒๐,๐๐๐	๗๐,๐๐๐	๕๐,๐๐๐	ถนนลูกรัง ได้รับการ ซ่อมแซม จำนวน ๑ เส้น	มีถนนลูกรังที่ ประชาชนสามารถ สัญจรไป - มา ได้ สะดวก	กองช่าง
๒๕	ซ่อมแซมถนนลูกรัง สายบ้านนายแดง - ถนนชลประทาน หมู่ ที่ ๗	เพื่อให้ประชาชน สามารถสัญจรไปมา ได้สะดวก	ซ่อมแซมถนนลูกรัง สายบ้านนายแดง - ถนนชลประทาน ยาว ๕๐๐ เมตร	-	-	๒๐,๐๐๐	๒๐,๐๐๐	-	ถนนลูกรัง ได้รับการ ซ่อมแซม จำนวน ๑ เส้น	มีถนนลูกรังที่ ประชาชนสามารถ สัญจรไป - มา ได้ สะดวก	กองช่าง

ที่	โครงการ	วัตถุประสงค์	เป้าหมาย (ผลผลิตของโครงการ)	งบประมาณและที่ผ่านมา					ตัวชี้วัด (KPI)	ผลที่คาดว่าจะได้รับ	หน่วยงาน รับผิดชอบหลัก
				๒๕๖๑ (บาท)	๒๕๖๒ (บาท)	๒๕๖๓ (บาท)	๒๕๖๔ (บาท)	๒๕๖๕ (บาท)			
๒๖	ซ่อมแซมถนนลูกรัง สายจากบ้านนาง อังก์พร - ชลประทาน หมู่ที่ ๗	เพื่อให้ประชาชน สามารถสัญจรไปมา ได้สะดวก	ซ่อมแซมถนนลูกรัง สายจากบ้านนาง อังก์พร - ชลประทาน	-	๒๐,๐๐๐	๒๐,๐๐๐	๒๐,๐๐๐	-	ถนนลูกรัง ได้รับการ ซ่อมแซม จำนวน ๑ เส้น	มีถนนลูกรังที่ ประชาชนสามารถ สัญจรไป - มา ได้ สะดวก	กองช่าง
๒๗	ซ่อมแซมถนนลูกรัง สายจากบ้านนายบัว บาน - บ้านนายลือ เดช หมู่ที่ ๗	เพื่อให้ประชาชน สามารถสัญจรไปมา ได้สะดวก	ซ่อมแซมถนนลูกรัง สายจากบ้านนายบัว บาน - บ้านนายลือเดช	-	๕๐,๐๐๐	๕๐,๐๐๐	๓๐,๐๐๐	๒๐,๐๐๐	ถนนลูกรัง ได้รับการ ซ่อมแซม จำนวน ๑ เส้น	มีถนนลูกรังที่ ประชาชนสามารถ สัญจรไป - มา ได้ สะดวก	กองช่าง
๒๘	ก่อสร้างถนนลูกรัง รอบป่าช้าหนองคำ แคน หมู่ที่ ๘	เพื่อให้ประชาชน สามารถสัญจรไปมา ได้สะดวก	ก่อสร้างถนนลูกรัง รอบป่าช้าหนองคำแคน	-	๕๐,๐๐๐	๕๐,๐๐๐	๓๐,๐๐๐	๒๐,๐๐๐	ถนนลูกรัง ได้รับการ ก่อสร้าง จำนวน ๑ เส้น	มีถนนลูกรังที่ ประชาชนสามารถ สัญจรไป - มา ได้ สะดวก	กองช่าง
๒๙	ก่อสร้างถนนลูกรัง จากบ้านนายศร - นา นางอุดมลักษณ์ หมู่ที่ ๘	เพื่อให้ประชาชน สามารถสัญจรไปมา ได้สะดวก	ก่อสร้างถนนลูกรัง จากบ้านนายศร - นา นางอุดมลักษณ์ ยาว ๒,๐๐๐ เมตร	-	๑๐๐,๐๐๐	๕๐,๐๐๐	๓๐,๐๐๐	๓๐,๐๐๐	ถนนลูกรัง ได้รับการ ก่อสร้าง จำนวน ๑ เส้น	มีถนนลูกรังที่ ประชาชนสามารถ สัญจรไป - มา ได้ สะดวก	กองช่าง
๓๐	ก่อสร้างถนนลูกรัง จากบ้านนายบุญเพ็ง -คลองส่งน้ำ ชลประทาน หมู่ที่ ๘	เพื่อให้ประชาชน สามารถสัญจรไปมา ได้สะดวก	ก่อสร้างถนนลูกรัง จากบ้านนายบุญเพ็ง -คลองส่งน้ำ ชลประทาน ยาว ๕๐๐ เมตร	-	๕๐,๐๐๐	๕๐,๐๐๐	๓๐,๐๐๐	๒๐,๐๐๐	ถนนลูกรัง ได้รับการ ก่อสร้าง จำนวน ๑ เส้น	มีถนนลูกรังที่ ประชาชนสามารถ สัญจรไป - มา ได้ สะดวก	กองช่าง

ที่	โครงการ	วัตถุประสงค์	เป้าหมาย (ผลผลิตของโครงการ)	งบประมาณและที่ผ่านมา						ตัวชี้วัด (KPI)	ผลที่คาดว่าจะได้รับ	หน่วยงาน รับผิดชอบหลัก
				๒๕๖๑ (บาท)	๒๕๖๒ (บาท)	๒๕๖๓ (บาท)	๒๕๖๔ (บาท)	๒๕๖๕ (บาท)				
๓๑	ซ่อมแซมถนนลูกรัง สายบ้านนางนภารัตน์ - บ้านนางบุญเพ็ญ หมู่ที่ ๘	เพื่อให้ประชาชน สามารถสัญจรไปมา ได้สะดวก	ซ่อมแซมถนนลูกรัง สายบ้านนางนภารัตน์ - บ้านนางบุญเพ็ญ ยาว ๔๐๐ เมตร	-	-	๓๐,๐๐๐	๒๐,๐๐๐	๑๐,๐๐๐	ถนนลูกรัง ได้รับการ ซ่อมแซม จำนวน ๑ เส้น	มีถนนลูกรังที่ ประชาชนสามารถ สัญจรไป - มา ได้ สะดวก	กองช่าง	
๓๒	ถนนลูกรังที่สาธารณะ หมู่ที่ ๘	เพื่อให้ประชาชนใน ที่สาธารณะ	ถนนลูกรังที่สาธารณะ หมู่ที่ ๘	-	-	๑๐๐,๐๐๐	๕๐,๐๐๐	๓๐,๐๐๐	ถนนลูกรัง ที่สาธารณะ ใช้	มีที่สาธารณะไว้ใช้ ประโยชน์	กองช่าง	
๓๓	ซ่อมแซมถนนลูกรัง จากบ้านนายบุญเพ็ญ - ป่าช้า หมู่ที่ ๘	เพื่อให้ประชาชน สามารถสัญจรไปมา ได้สะดวก	ซ่อมแซมถนนลูกรัง จากบ้านนายบุญเพ็ญ - ป่าช้า ยาว ๑,๐๐๐ เมตร	-	-	๑๐๐,๐๐๐	๕๐,๐๐๐	๓๐,๐๐๐	ถนนลูกรัง ได้รับการ ซ่อมแซม จำนวน ๑ เส้น	มีถนนลูกรังที่ ประชาชนสามารถ สัญจรไป - มา ได้ สะดวก	กองช่าง	
๓๔	ก่อสร้างถนนลูกรัง สายบ้านนางริน - ป่า ช้า หมู่ที่ ๘	เพื่อให้ประชาชน สามารถสัญจรไปมา ได้สะดวก	ก่อสร้างถนนลูกรัง สายบ้านนางริน - ป่า ช้า กว้าง ๔ เมตร	-	-	๕๐,๐๐๐	๓๐,๐๐๐	๒๐,๐๐๐	ถนนลูกรัง ได้รับการ ก่อสร้าง จำนวน ๑ เส้น	มีถนนลูกรังที่ ประชาชนสามารถ สัญจรไป - มา ได้ สะดวก	กองช่าง	
๓๕	ซ่อมแซมถนนลูกรัง สายบ้านนายฤชดา นายสมเกียรติ มณีชื่น หมู่ที่ ๘	เพื่อให้ประชาชน สามารถสัญจรไปมา ได้สะดวก	ซ่อมแซมถนนลูกรัง สายบ้านนายฤชดา นายสมเกียรติ มณีชื่น กว้าง ๔ เมตร	-	-	๕๐,๐๐๐	๓๐,๐๐๐	๒๐,๐๐๐	ถนนลูกรัง ได้รับการ ซ่อมแซม จำนวน ๑ เส้น	มีถนนลูกรังที่ ประชาชนสามารถ สัญจรไป - มา ได้ สะดวก	กองช่าง	

ที่	โครงการ	วัตถุประสงค์	เป้าหมาย (ผลผลิตของโครงการ)	งบประมาณและที่ผ่านมา					ตัวชี้วัด (KPI)	ผลที่คาดว่าจะได้รับ	หน่วยงาน รับผิดชอบหลัก
				๒๕๖๑ (บาท)	๒๕๖๒ (บาท)	๒๕๖๓ (บาท)	๒๕๖๔ (บาท)	๒๕๖๕ (บาท)			
๓๖	ก่อสร้างถนนลูกรัง สายบ้านนายเรืองเดช ปัญหาชัย - ห้วยแคณ หมู่ที่ ๙	เพื่อให้ประชาชน สามารถสัญจรไปมา ได้สะดวก	ก่อสร้างถนนลูกรัง สายบ้านนายเรืองเดช ปัญหาชัย - ห้วยแคณ กว้าง ๔ เมตร ยาว ๒๐๐ เมตร	-	-	๕๐,๐๐๐	๓๐,๐๐๐	๒๐,๐๐๐	ถนนลูกรัง ได้รับการ ก่อสร้าง จำนวน ๑ เส้น	มีถนนลูกรังที่ ประชาชนสามารถ สัญจรไป - มา ได้ สะดวก	กองช่าง
๓๗	ก่อสร้างถนนลูกรัง สายดอนปู่ตา - ฝาย น้ำสัน หมู่ที่ ๑๐	เพื่อให้ประชาชน สามารถสัญจรไปมา ได้สะดวก	ก่อสร้างถนนลูกรัง สายดอนปู่ตา - ฝาย น้ำสัน กว้าง ๕ เมตร ยาว ๓๐๐ เมตร	-	-	๕๐,๐๐๐	๓๐,๐๐๐	-	ถนนลูกรัง ได้รับการ ก่อสร้าง จำนวน ๑ เส้น	มีถนนลูกรังที่ ประชาชนสามารถ สัญจรไป - มา ได้ สะดวก	กองช่าง
๓๘	ซ่อมแซมถนนลูกรัง สายทุ่งพระแก้ว - บ้านฝักอี่ตู หมู่ที่ ๑๐	เพื่อให้ประชาชน สามารถสัญจรไปมา ได้สะดวก	ซ่อมแซมถนนลูกรัง สายทุ่งพระแก้ว - บ้านฝักอี่ตู ยาว ๑,๕๐๐ เมตร	-	-	๑๐๐,๐๐๐	๕๐,๐๐๐	๓๐,๐๐๐	ถนนลูกรัง ได้รับการ ซ่อมแซม จำนวน ๑ เส้น	มีถนนลูกรังที่ ประชาชนสามารถ สัญจรไป - มา ได้ สะดวก	กองช่าง
๓๙	ก่อสร้างถนนลูกรัง สายนางงามเขย - นางายสง่า หมู่ที่ ๑๑	เพื่อให้ประชาชน สามารถสัญจรไปมา ได้สะดวก	ก่อสร้างถนนลูกรัง สายนางงามเขย - นางายสง่า หมู่ที่ ๑๑	-	-	๕๐,๐๐๐	๕๐,๐๐๐	๓๐,๐๐๐	ถนนลูกรัง ได้รับการ ซ่อมแซม จำนวน ๑ เส้น	มีถนนลูกรังที่ ประชาชนสามารถ สัญจรไป - มา ได้ สะดวก	กองช่าง

ที่	โครงการ	วัตถุประสงค์	เป้าหมาย (ผลผลิตของโครงการ)	งบประมาณและที่ผ่านมา						ตัวชี้วัด (KPI)	ผลที่คาดว่าจะได้รับ	หน่วยงาน รับผิดชอบหลัก
				๒๕๖๑ (บาท)	๒๕๖๒ (บาท)	๒๕๖๓ (บาท)	๒๕๖๔ (บาท)	๒๕๖๕ (บาท)				
๔๐	ก่อสร้างถนนลูกรัง จากบ้านนายคำหมาน บุญประคม - ฝ่ายน้ำ ล้น หมู่ที่ ๑๑	เพื่อให้ประชาชน สามารถสัญจรไปมา ได้สะดวก	ก่อสร้างถนนลูกรัง จากบ้านนายคำหมาน บุญประคม - ฝ่ายน้ำ ล้น กว้าง ๕ เมตร ยาว ๒๐๐ เมตร	-	-	๓๐,๐๐๐	๒๐,๐๐๐	-	ถนนลูกรัง ได้รับการ ก่อสร้าง จำนวน ๑ เส้น ขึ้นไป	มีถนนลูกรังที่ ประชาชนสามารถ สัญจรไป - มา ได้ สะดวก	กองช่าง	
๔๑	ก่อสร้างถนนลูกรัง ภายในหมู่บ้าน หมู่ที่ ๑๒	เพื่อให้ประชาชน สามารถสัญจรไปมา ได้สะดวก	ก่อสร้างถนนลูกรัง ภายในหมู่บ้าน	-	-	๑๐๐,๐๐๐	๕๐,๐๐๐	๓๐,๐๐๐	ถนนลูกรัง ได้รับการ ก่อสร้าง จำนวน ๑ เส้น ขึ้นไป	มีถนนลูกรังที่ ประชาชนสามารถ สัญจรไป - มา ได้ สะดวก	กองช่าง	
๔๒	ซ่อมแซมถนนลูกรัง ภายในหมู่บ้าน หมู่ที่ ๑๒	เพื่อให้ประชาชน สามารถสัญจรไปมา ได้สะดวก	ซ่อมแซมถนนลูกรัง ภายในหมู่บ้าน	-	-	๑๐๐,๐๐๐	๕๐,๐๐๐	๓๐,๐๐๐	ถนนลูกรัง ได้รับการ ซ่อมแซม จำนวน มากกว่า ๑ เส้น	มีถนนลูกรังที่ ประชาชนสามารถ สัญจรไป - มา ได้ สะดวก	กองช่าง	
๔๓	ขยายไหล่ถนน คอนกรีตสายบ้าน นายหมื่นชิต - บ้าน นายสมจิตร์ หมู่ที่ ๑	เพื่อให้ประชาชน สามารถสัญจรไปมา ได้สะดวก	ขยายไหล่ถนน คอนกรีตสายบ้าน นายหมื่นชิต - บ้าน นายสมจิตร์	-	-	๒๐๐,๐๐๐	๑๕๐,๐๐๐	๑๐๐,๐๐๐	ขยาย ไหล่ถนน คอนกรีต จำนวน ๑ เส้น	มีไหล่ถนน คอนกรีตที่ ประชาชนสามารถ สัญจรไป - มา ได้ สะดวก	กองช่าง	

ที่	โครงการ	วัตถุประสงค์	เป้าหมาย (ผลผลิตของโครงการ)	งบประมาณและค่าใช้จ่าย					ตัวชี้วัด (KPI)	ผลที่คาดว่าจะ ได้รับ	หน่วยงาน รับผิดชอบหลัก
				๒๕๖๑ (บาท)	๒๕๖๒ (บาท)	๒๕๖๓ (บาท)	๒๕๖๔ (บาท)	๒๕๖๕ (บาท)			
๔๔	ก่อสร้างถนน คอนกรีตภายใน หมู่บ้าน หมู่ที่ ๑	เพื่อให้ประชาชน สามารถสัญจรไปมา ได้สะดวก	ก่อสร้างถนน คอนกรีตภายใน หมู่บ้าน	-	-	๕๐๐,๐๐๐ (บาท)	๓๐๐,๐๐๐ (บาท)	๒๐๐,๐๐๐ (บาท)	ถนนคอนกรีต จำนวน ๑ เส้น มากกว่า ๑ เส้น	มีถนนคอนกรีตที่ ประชาชนสามารถ สัญจรไป - มา ได้ สะดวก	กองช่าง
๔๕	ซ่อมแซมถนน คอนกรีตภายใน หมู่บ้าน หมู่ที่ ๑	เพื่อให้ประชาชน สามารถสัญจรไปมา ได้สะดวก	ซ่อมแซมถนน คอนกรีตภายใน หมู่บ้าน	-	-	๓๐๐,๐๐๐	๒๐๐,๐๐๐	๑๐๐,๐๐๐	ซ่อมแซมถนน คอนกรีต จำนวน มากกว่า ๑ เส้น	มีถนนคอนกรีตที่ ประชาชนสามารถ สัญจรไป - มา ได้ สะดวก	กองช่าง
๔๖	ขยายให้ถนน คอนกรีตภายใน หมู่บ้าน หมู่ที่ ๑	เพื่อให้ประชาชน สามารถสัญจรไปมา ได้สะดวก	ขยายให้ถนน คอนกรีตภายใน หมู่บ้าน	-	-	๓๐๐,๐๐๐	๒๐๐,๐๐๐	๑๐๐,๐๐๐	ขยาย ให้ถนน คอนกรีต จำนวน มากกว่า ๑ เส้น	มีให้ถนน คอนกรีตที่ ประชาชนสามารถ สัญจรไป - มา ได้ สะดวก	กองช่าง
๔๗	ก่อสร้างถนน คอนกรีตภายใน หมู่ที่ ๑	เพื่อให้ประชาชน สามารถสัญจรไปมา ได้สะดวก	ก่อสร้างถนน คอนกรีต	-	-	๕๐๐,๐๐๐	๓๐๐,๐๐๐	๒๐๐,๐๐๐	ถนนคอนกรีต จำนวน ๑ เส้น	มีถนนคอนกรีตที่ ประชาชนสามารถ สัญจรไป - มา ได้ สะดวก	กองช่าง

ที่	โครงการ	วัตถุประสงค์	เป้าหมาย	งบประมาณและที่ผ่านมา					ตัวชี้วัด	ผลที่คาดว่าจะได้รับ	หน่วยงานรับผิดชอบหลัก
				๒๕๖๑ (บาท)	๒๕๖๒ (บาท)	๒๕๖๓ (บาท)	๒๕๖๔ (บาท)	๒๕๖๕ (บาท)			
๕๘	ก่อสร้างถนนคอนกรีตสายท้ายกระหะยอง - โศกแดง หมู่ที่ ๒	เพื่อให้ประชาชนสามารถสัญจรไปมาได้อย่างสะดวก	ก่อสร้างถนนคอนกรีตสายท้ายกระหะยอง - โศกแดง	-	-	๕๐๐,๐๐๐	๓๐๐,๐๐๐	๒๐๐,๐๐๐	ถนนคอนกรีต จำนวน ๑ เส้น	มีถนนคอนกรีตที่ประชาชนสามารถสัญจรไป - มา ได้สะดวก	กองช่าง
๕๙	ก่อสร้างถนนคอนกรีตสายปากห้วยไผ่ หมู่ที่ ๒	เพื่อให้ประชาชนสามารถสัญจรไปมาได้อย่างสะดวก	ก่อสร้างถนนคอนกรีตสายปากห้วยไผ่ ยาว ๑,๐๐๐ เมตร	-	-	๕๐๐,๐๐๐	๔๐๐,๐๐๐	๓๐๐,๐๐๐	ถนนคอนกรีต จำนวน ๑ เส้น	มีถนนคอนกรีตที่ประชาชนสามารถสัญจรไป - มา ได้สะดวก	กองช่าง
๕๐	ก่อสร้างถนนคอนกรีตจากบ้านนายมรุ - บล็อกคอนกรีต หมู่ที่ ๒	เพื่อให้ประชาชนสามารถสัญจรไปมาได้อย่างสะดวก	ก่อสร้างถนนคอนกรีตจากบ้านนายมรุ - บล็อกคอนกรีต ยาว ๒๐๐ เมตร	-	-	๒๐๐,๐๐๐	๒๐๐,๐๐๐	๒๐๐,๐๐๐	ถนนคอนกรีต จำนวน ๑ เส้น	มีถนนคอนกรีตที่ประชาชนสามารถสัญจรไป - มา ได้สะดวก	กองช่าง
๕๑	ก่อสร้างถนนคอนกรีตสายนายทรงมี - นานายศศิสิทธิ์ หมู่ที่ ๒	เพื่อให้ประชาชนสามารถสัญจรไปมาได้อย่างสะดวก	ก่อสร้างถนนคอนกรีตสายนายทรงมี - นานายศศิสิทธิ์	-	-	๕๐๐,๐๐๐	๔๐๐,๐๐๐	๓๐๐,๐๐๐	ถนนคอนกรีต จำนวน ๑ เส้น	มีถนนคอนกรีตที่ประชาชนสามารถสัญจรไป - มา ได้สะดวก	กองช่าง

ที่	โครงการ	วัตถุประสงค์	เป้าหมาย (ผลผลิตของโครงการ)	งบประมาณและที่ผ่านมา					ตัวชี้วัด (KPI)	ผลที่คาดว่าจะได้รับ	หน่วยงานรับผิดชอบหลัก
				๒๕๖๑ (บาท)	๒๕๖๒ (บาท)	๒๕๖๓ (บาท)	๒๕๖๔ (บาท)	๒๕๖๕ (บาท)			
๕๑	ก่อสร้างถนนคอนกรีตจากถนนนายสมชาย - ถนนปลาปาก หนองฮี หมู่ที่ ๒	เพื่อให้ประชาชนได้สะดวก	ก่อสร้างถนนคอนกรีตจากถนนนายสมชาย - ถนนปลาปาก หนองฮียาว ๑,๕๐๐ เมตร	-	-	๕๐๐,๐๐๐	๔๐๐,๐๐๐	๓๐๐,๐๐๐	ถนนคอนกรีตจำนวน ๑ เส้น	มีถนนคอนกรีตที่ประชาชนสามารถสัญจรไป - มา ได้สะดวก	กองช่าง
๕๓	ก่อสร้างถนนคอนกรีตสายแยกพารังจรเข้ - โคกแดง หมู่ที่ ๒	เพื่อให้ประชาชนสามารถสัญจรไปมาได้สะดวก	ก่อสร้างถนนคอนกรีตสายแยกพารังจรเข้ - โคกแดง	-	-	๔๐๐,๐๐๐	๓๐๐,๐๐๐	๓๐๐,๐๐๐	ถนนคอนกรีตจำนวน ๑ เส้น	มีถนนคอนกรีตที่ประชาชนสามารถสัญจรไป - มา ได้สะดวก	กองช่าง
๕๕	ขยายไหล่ถนนคอนกรีตสายบ้านนางนุ่น - บ้านนายตระกูล หมู่ที่ ๒	เพื่อให้ประชาชนสามารถสัญจรไปมาได้สะดวก	ขยายไหล่ถนนคอนกรีตสายบ้านนางนุ่น - บ้านนายตระกูล	-	-	๒๐๐,๐๐๐	๒๐๐,๐๐๐	๑๐๐,๐๐๐	ขยายไหล่ถนนคอนกรีตจำนวน ๑ เส้น	มีไหล่ถนนคอนกรีตที่ประชาชนสามารถสัญจรไป - มา ได้สะดวก	กองช่าง
๕๕	ขยายไหล่ถนนคอนกรีตสายบ้านนาง - บ้านนางทองใบ หมู่ที่ ๒	เพื่อให้ประชาชนสามารถสัญจรไปมาได้สะดวก	ขยายไหล่ถนนคอนกรีตสายบ้านนาง - บ้านนางทองใบ	-	-	๒๐๐,๐๐๐	๒๐๐,๐๐๐	๑๐๐,๐๐๐	ขยายไหล่ถนนคอนกรีตจำนวน ๑ เส้น	มีไหล่ถนนคอนกรีตที่ประชาชนสามารถสัญจรไป - มา ได้สะดวก	กองช่าง

ที่	โครงการ	วัตถุประสงค์	เป้าหมาย (ผลผลิต/ผลของโครงการ)	งบประมาณและที่ผ่านมา					ตัวชี้วัด (KPI)	ผลที่คาดว่าจะได้รับ	หน่วยงานรับผิดชอบหลัก
				๒๕๖๑ (บาท)	๒๕๖๒ (บาท)	๒๕๖๓ (บาท)	๒๕๖๔ (บาท)	๒๕๖๕ (บาท)			
๕๖	ซ่อมแซมถนนคอนกรีตทางเข้าตลาดสดชุมชนตำบลหนองฮี หมู่ที่ ๒	เพื่อให้ประชาชนสามารถสัญจรไปมาได้อย่างสะดวก	ซ่อมแซมถนนคอนกรีตทางเข้าตลาดสดชุมชนตำบลหนองฮี หมู่ที่ ๒	-	-	๒๐๐,๐๐๐ (บาท)	๒๐๐,๐๐๐ (บาท)	-	ถนนคอนกรีตจำนวน ๑ เส้น	มีถนนคอนกรีตที่ประชาชนสามารถสัญจรไป - มา ได้สะดวก	กองช่าง
๕๗	ซ่อมแซมถนนคอนกรีตภายในหมู่บ้าน หมู่ที่ ๓	เพื่อให้ประชาชนสามารถสัญจรไปมาได้อย่างสะดวก	ซ่อมแซมถนนคอนกรีตภายในหมู่บ้าน	-	-	๓๐๐,๐๐๐	๒๐๐,๐๐๐	๑๐๐,๐๐๐	ซ่อมแซมถนนคอนกรีตจำนวน ๑ เส้น	มีถนนคอนกรีตที่ประชาชนสามารถสัญจรไป - มา ได้สะดวก	กองช่าง
๕๘	ก่อสร้างถนนคอนกรีตภายในหมู่บ้าน หมู่ที่ ๓	เพื่อให้ประชาชนสามารถสัญจรไปมาได้อย่างสะดวก	ก่อสร้างถนนคอนกรีตภายในหมู่บ้าน	-	-	๕๐๐,๐๐๐	๕๐๐,๐๐๐	๓๐๐,๐๐๐	ถนนคอนกรีตจำนวน มากกว่า ๑ เส้น	มีถนนคอนกรีตที่ประชาชนสามารถสัญจรไป - มา ได้สะดวก	กองช่าง
๕๙	ซ่อมแซมถนนคอนกรีตภายในหมู่บ้าน หมู่ที่ ๕	เพื่อให้ประชาชนสามารถสัญจรไปมาได้อย่างสะดวก	ซ่อมแซมถนนคอนกรีตภายในหมู่บ้าน	-	-	๓๐๐,๐๐๐	๒๐๐,๐๐๐	๑๐๐,๐๐๐	ซ่อมแซมถนนคอนกรีตจำนวน มากกว่า ๑ เส้น	มีถนนคอนกรีตที่ประชาชนสามารถสัญจรไป - มา ได้สะดวก	กองช่าง

ที่	โครงการ	วัตถุประสงค์	เป้าหมาย (ผลผลิตของโครงการ)	งบประมาณและค่าใช้จ่าย					ตัวชี้วัด (KPI)	ผลที่คาดว่าจะได้รับ	หน่วยงาน รับผิดชอบหลัก
				๒๕๖๑ (บาท)	๒๕๖๒ (บาท)	๒๕๖๓ (บาท)	๒๕๖๔ (บาท)	๒๕๖๕ (บาท)			
๖๐	ก่อสร้างถนน คอนกรีตสายจากสาม แยกนาตอกน้ำ - นา นางวารินทร์ คงอยู่ หมู่ที่ ๕	เพื่อให้ประชาชน สามารถสัญจรไปมา ได้สะดวก	ก่อสร้างถนนคอนกรีต สายจากสามแยกนา ตอกน้ำ - นานางวาริ นทร์ คงอยู่ หมู่ที่ ๕	-	-	๕๐๐,๐๐๐ (บาท)	๔๐๐,๐๐๐ (บาท)	๓๐๐,๐๐๐ (บาท)	ถนนคอนกรีต จำนวน ๑ เส้น	มีถนนคอนกรีตที่ ประชาชนสามารถ สัญจรไป - มา ได้ สะดวก	กองช่าง
๖๑	ก่อสร้างถนน คอนกรีตพร้อมลง ลูกรังให้ถนนสาย สถานีสูบน้ำ - บ้าน นายอริมิตร มั่งฉา หมู่ที่ ๕	เพื่อให้ประชาชน สามารถสัญจรไปมา ได้สะดวก	ก่อสร้างถนน คอนกรีตพร้อมลง ลูกรังให้ถนนสาย สถานีสูบน้ำ - บ้าน นายอริมิตร มั่งฉา	-	-	๓๐๐,๐๐๐	๒๐๐,๐๐๐	๑๐๐,๐๐๐	ถนนคอนกรีต จำนวน ๑ เส้น	มีถนนคอนกรีตที่ ประชาชนสามารถ สัญจรไป - มา ได้ สะดวก	กองช่าง
๖๒	ก่อสร้างถนน คอนกรีตสายนาทาง ทับทิม จันทรี - นา นางแก้วศรี หมู่ที่ ๕	เพื่อให้ประชาชน สามารถสัญจรไปมา ได้สะดวก	ก่อสร้างถนนคอนกรีต สายนาทางทับทิม จันทรี - นานางแก้ว ศรี กว้าง ๕ เมตร ยาว ๑,๐๐๐ เมตร	-	-	๕๐๐,๐๐๐	๔๐๐,๐๐๐	๓๐๐,๐๐๐	ถนนคอนกรีต จำนวน ๑ เส้น	มีถนนคอนกรีตที่ ประชาชนสามารถ สัญจรไป - มา ได้ สะดวก	กองช่าง

ที่	โครงการ	วัตถุประสงค์	เป้าหมาย	งบประมาณและที่ผ่านมา					ตัวชี้วัด	ผลที่คาดว่าจะได้รับ	หน่วยงานรับผิดชอบหลัก
				๒๕๖๑ (บาท)	๒๕๖๒ (บาท)	๒๕๖๓ (บาท)	๒๕๖๔ (บาท)	๒๕๖๕ (บาท)			
๖๓	ก่อสร้างถนนคอนกรีตสายปลายทางอรุณศรี - บ้านนางอรุณนี้ หมู่ที่ ๕	เพื่อให้ประชาชนสามารถสัญจรไปมาได้สะดวก	ก่อสร้างถนนคอนกรีตสายบ้านนางอรุณศรี - บ้านนางอรุณนี้	-	-	๒๐๐,๐๐๐	๑๐๐,๐๐๐	-	ถนนคอนกรีต จำนวน ๑ เส้น	มีถนนคอนกรีตที่ประชาชนสามารถสัญจรไป - มา ได้สะดวก	กองช่าง
๖๔	ก่อสร้างถนนคอนกรีตสายปลายทางหมู่ที่ ๕	เพื่อให้ประชาชนสามารถสัญจรไปมาได้สะดวก	ก่อสร้างถนนคอนกรีตสายบายพาส	-	-	๕๐๐,๐๐๐	๓๐๐,๐๐๐	๒๐๐,๐๐๐	ถนนคอนกรีต จำนวน ๑ เส้น	มีถนนคอนกรีตที่ประชาชนสามารถสัญจรไป - มา ได้สะดวก	กองช่าง
๖๕	ก่อสร้างถนนคอนกรีตสายปลายทางถนนปลาปาก - หนองฮี - บ้านนางนลินี หมู่ที่ ๖	เพื่อให้ประชาชนสามารถสัญจรไปมาได้สะดวก	ก่อสร้างถนนคอนกรีตสายปลาปาก - หนองฮี - บ้านนางนลินี ยาว ๑,๒๐๐ เมตร	-	-	๕๐๐,๐๐๐	๓๐๐,๐๐๐	๒๐๐,๐๐๐	ถนนคอนกรีต จำนวน ๑ เส้น	มีถนนคอนกรีตที่ประชาชนสามารถสัญจรไป - มา ได้สะดวก	กองช่าง
๖๖	ก่อสร้างถนนคอนกรีตสายแยกบ้านนายแดง หมู่ที่ ๖	เพื่อให้ประชาชนสามารถสัญจรไปมาได้สะดวก	ก่อสร้างถนนคอนกรีตสายแยกบ้านนายแดง ยาว ๓๐๐ เมตร	-	-	๓๐๐,๐๐๐	๒๐๐,๐๐๐	๑๐๐,๐๐๐	ถนนคอนกรีต จำนวน ๑ เส้น	มีถนนคอนกรีตที่ประชาชนสามารถสัญจรไป - มา ได้สะดวก	กองช่าง

ที่	โครงการ	วัตถุประสงค์	เป้าหมาย (ผลผลิตของโครงการ)	งบประมาณและที่ผ่านมา					ตัวชี้วัด (KPI)	ผลที่คาดว่าจะได้รับ	หน่วยงานรับผิดชอบหลัก
				๒๕๖๑ (บาท)	๒๕๖๒ (บาท)	๒๕๖๓ (บาท)	๒๕๖๔ (บาท)	๒๕๖๕ (บาท)			
๖๗	ก่อสร้างถนนคอนกรีตสายบ้านนายทองพูล - บ้านนายพระสุฤทธิ์ หมู่ที่ ๖	เพื่อให้ประชาชนสามารถสัญจรไปมาได้อย่างสะดวก	ก่อสร้างถนนคอนกรีตสายบ้านนายทองพูล - บ้านนายพระสุฤทธิ์ ยาว ๑๖๐ เมตร	-	-	๒๐๐,๐๐๐	๑๐๐,๐๐๐	-	ถนนคอนกรีต จำนวน ๑ เส้น	มีถนนคอนกรีตที่ประชาชนสามารถสัญจรไป - มา ได้สะดวก	กองช่าง
๖๘	ก่อสร้างถนนคอนกรีตสายบ้านนายทักษิณ โพธิ์งาม - บ้านนายคง ทะพันธ์ หมู่ที่ ๖	เพื่อให้ประชาชนสามารถสัญจรไปมาได้อย่างสะดวก	ก่อสร้างถนนคอนกรีตสายบ้านนายทักษิณ โพธิ์งาม - บ้านนายคง ทะพันธ์ กว้าง ๔ เมตร ยาว ๔๐๐ เมตร	-	-	๕๐๐,๐๐๐	๓๐๐,๐๐๐	๒๐๐,๐๐๐	ถนนคอนกรีต จำนวน ๑ เส้น	มีถนนคอนกรีตที่ประชาชนสามารถสัญจรไป - มา ได้สะดวก	กองช่าง
๖๙	ก่อสร้างถนนคอนกรีตสายบ้านนางสมศวรร - สามแยกไปป่าช้า หมู่ที่ ๖	เพื่อให้ประชาชนสามารถสัญจรไปมาได้อย่างสะดวก	ก่อสร้างถนนคอนกรีตสายบ้านนางสมศวรร - สามแยกไปป่าช้า ยาว ๑๐๐ เมตร	-	-	๒๐๐,๐๐๐	๑๐๐,๐๐๐	-	ถนนคอนกรีต จำนวน ๑ เส้น	มีถนนคอนกรีตที่ประชาชนสามารถสัญจรไป - มา ได้สะดวก	กองช่าง
๗๐	ก่อสร้างถนนคอนกรีตสายออกไปป่าช้า หมู่ที่ ๖	เพื่อให้ประชาชนสามารถสัญจรไปมาได้อย่างสะดวก	ก่อสร้างถนนคอนกรีตสายออกไปป่าช้า ยาว ๑,๕๐๐ เมตร	-	-	๕๐๐,๐๐๐	๔๐๐,๐๐๐	๓๐๐,๐๐๐	ถนนคอนกรีต จำนวน ๑ เส้น	มีถนนคอนกรีตที่ประชาชนสามารถสัญจรไป - มา ได้สะดวก	กองช่าง

ที่	โครงการ	วัตถุประสงค์	เป้าหมาย (ผลผลิตของโครงการ)	งบประมาณและที่ผ่านมา					ตัวชี้วัด	ผลที่คาดว่าจะได้รับ	หน่วยงานรับผิดชอบหลัก
				๒๕๖๑ (บาท)	๒๕๖๒ (บาท)	๒๕๖๓ (บาท)	๒๕๖๔ (บาท)	๒๕๖๕ (บาท)			
๗๑	ก่อสร้างถนนคอนกรีตสายบ้านนางจอมศรี แสนร้อย - บ้านนายอภัยสิทธิ์ วิลลา หมู่ที่ ๖	เพื่อให้ประชาชนสามารถสัญจรไปมาได้สะดวก	ก่อสร้างถนนคอนกรีตสายบ้านนางจอมศรี แสนร้อย - บ้านนายอภัยสิทธิ์ วิลลา ยาว ๓๐๐ เมตร	-	-	๓๐๐,๐๐๐	๒๐๐,๐๐๐	๑๐๐,๐๐๐	ถนนคอนกรีต จำนวน ๑ เส้น	มีถนนคอนกรีตที่ประชาชนสามารถสัญจรไป - มา ได้สะดวก	กองช่าง
๗๒	ก่อสร้างถนนคอนกรีตสายบ้านนายมนตรี - สามแยกไปวัดป่า หมู่ที่ ๖	เพื่อให้ประชาชนสามารถสัญจรไปมาได้สะดวก	ก่อสร้างถนนคอนกรีตสายบ้านนายมนตรี - สามแยกไปวัดป่า ยาว ๑๕๐ เมตร	-	-	๒๐๐,๐๐๐	๑๐๐,๐๐๐	-	ถนนคอนกรีต จำนวน ๑ เส้น	มีถนนคอนกรีตที่ประชาชนสามารถสัญจรไป - มา ได้สะดวก	กองช่าง
๗๓	ก่อสร้างถนนคอนกรีตสายบ้านนายแมลง - ซลประทาน หมู่ที่ ๗	เพื่อให้ประชาชนสามารถสัญจรไปมาได้สะดวก	ก่อสร้างถนนคอนกรีตสายบ้านนายแมลง - ซลประทาน ยาว ๕๐๐ เมตร	-	-	๒๐๐,๐๐๐	๑๐๐,๐๐๐	-	ถนนคอนกรีต จำนวน ๑ เส้น	มีถนนคอนกรีตที่ประชาชนสามารถสัญจรไป - มา ได้สะดวก	กองช่าง
๗๔	ก่อสร้างถนนคอนกรีตจากบ้านนายดาวเรืองถึงบ้านนายอภัยสิทธิ์ หมู่ที่ ๗	เพื่อให้ประชาชนสามารถสัญจรไปมาได้สะดวก	ก่อสร้างถนนคอนกรีตจากบ้านนายดาวเรืองถึงบ้านนายอภัยสิทธิ์	-	-	๒๐๐,๐๐๐	๑๐๐,๐๐๐	-	ถนนคอนกรีต จำนวน ๑ เส้น	มีถนนคอนกรีตที่ประชาชนสามารถสัญจรไป - มา ได้สะดวก	กองช่าง

ที่	โครงการ	วัตถุประสงค์	เป้าหมาย	งบประมาณและที่ผ่านมา					ตัวชี้วัด	ผลที่คาดว่าจะได้รับ	หน่วยงานรับผิดชอบหลัก
				๒๕๖๑ (บาท)	๒๕๖๒ (บาท)	๒๕๖๓ (บาท)	๒๕๖๔ (บาท)	๒๕๖๕ (บาท)			
๗๕	ซ่อมแซมถนนคอนกรีตสายบ้านหนองกกกุดชุม - บ้านโพนทัน หมู่ที่ ๗	เพื่อให้ประชาชนสามารถสัญจรไปมาได้อย่างสะดวก	ซ่อมแซมถนนคอนกรีตสายบ้านหนองกกกุดชุม - บ้านโพนทัน หมู่ที่ ๗	-	-	๕๐๐,๐๐๐	๔๐๐,๐๐๐	๓๐๐,๐๐๐	ซ่อมแซมถนนคอนกรีตจำนวน ๑ เส้น	มีถนนคอนกรีตที่ประชาชนสามารถสัญจรไป - มา ได้สะดวก	กองช่าง
๗๖	ก่อสร้างถนนคอนกรีตสายจากหน้าศพด. วัดท่าซาลิลาพร - ชลประทาน หมู่ที่ ๗	เพื่อให้ประชาชนสามารถสัญจรไปมาได้อย่างสะดวก	ก่อสร้างถนนคอนกรีตสายจากหน้าศพด. วัดท่าซาลิลาพร - ชลประทาน	-	-	๑๐๐,๐๐๐	๑๐๐,๐๐๐	-	ถนนคอนกรีตจำนวน ๑ เส้น	มีถนนคอนกรีตที่ประชาชนสามารถสัญจรไป - มา ได้สะดวก	กองช่าง
๗๗	ก่อสร้างถนนคอนกรีตสายบ้านนายเต็ม - อ่างเก็บน้ำชลประทาน หมู่ที่ ๗	เพื่อให้ประชาชนสามารถสัญจรไปมาได้อย่างสะดวก	ก่อสร้างถนนคอนกรีตสายบ้านนายเต็ม - อ่างเก็บน้ำชลประทาน	-	-	๕๐๐,๐๐๐	๔๐๐,๐๐๐	๓๐๐,๐๐๐	ถนนคอนกรีตจำนวน ๑ เส้น	มีถนนคอนกรีตที่ประชาชนสามารถสัญจรไป - มา ได้สะดวก	กองช่าง
๗๘	ซ่อมแซมถนนคอนกรีตภายในหมู่บ้าน หมู่ที่ ๘	เพื่อให้ประชาชนสามารถสัญจรไปมาได้อย่างสะดวก	ก่อสร้างถนนคอนกรีตภายในหมู่บ้าน	-	-	๓๐๐,๐๐๐	๒๐๐,๐๐๐	-	ถนนคอนกรีตภายในหมู่บ้าน	มีถนนคอนกรีตที่ประชาชนสามารถสัญจรไป - มา ได้สะดวก	กองช่าง

ที่	โครงการ	วัตถุประสงค์	เป้าหมาย (ผลผลิตของโครงการ)	งบประมาณและที่ผ่านมา					ตัวชี้วัด (KPI)	ผลที่คาดว่าจะ ได้รับ	หน่วยงาน รับผิดชอบหลัก
				๒๕๖๑ (บาท)	๒๕๖๒ (บาท)	๒๕๖๓ (บาท)	๒๕๖๔ (บาท)	๒๕๖๕ (บาท)			
๗๙	ก่อสร้างถนน คอนกรีตสายบ้านนาง กองมา - บ้านนาง นมารัตน์ หมู่ที่ ๘	เพื่อให้ประชาชน สามารถสัญจรไปมา ได้สะดวก	ก่อสร้างถนนคอนกรีต สายบ้านนางกองมา - บ้านนางนมารัตน์ พร้อมวางท่อ ๒ จุด ยาว ๕๐๐ เมตร	-	-	๓๐๐,๐๐๐	๒๐๐,๐๐๐	-	ถนนคอนกรีต จำนวน ๑ เส้น	มีถนนคอนกรีตที่ ประชาชนสามารถ สัญจรไป - มา ได้ สะดวก	กองช่าง
๘๐	ก่อสร้างถนน คอนกรีตสายบ้าน นายคำพันธ์ - บ้าน ผู้ก่อ หมู่ที่ ๘	เพื่อให้ประชาชน สามารถสัญจรไปมา ได้สะดวก	ก่อสร้างถนนคอนกรีต สายบ้านนายคำพันธ์ - บ้านผู้ก่อ	-	-	๓๐๐,๐๐๐	๒๐๐,๐๐๐	-	ถนนคอนกรีต จำนวน ๑ เส้น	มีถนนคอนกรีตที่ ประชาชนสามารถ สัญจรไป - มา ได้ สะดวก	กองช่าง
๘๑	ก่อสร้างถนนคอนกรีต สายบ้านนายกฤษดา นามบุตรดี - บ้านนาง ไว เทพภี หมู่ที่ ๙	เพื่อให้ประชาชน สามารถสัญจรไปมา ได้สะดวก	ก่อสร้างถนนคอนกรีต สายบ้านนายกฤษดา นามบุตรดี - บ้านนาง ไว เทพภี กว้าง ๕ เมตร ยาว ๓๒๒ เมตร	-	-	๑๐๐,๐๐๐	๑๐๐,๐๐๐	-	ถนนคอนกรีต จำนวน ๑ เส้น	มีถนนคอนกรีตที่ ประชาชนสามารถ สัญจรไป - มา ได้ สะดวก	กองช่าง
๘๒	ก่อสร้างถนน คอนกรีตสายบ้าน นายทรงศักดิ์ - บ้าน นางใหม่ นามบุตรดี หมู่ที่ ๙	เพื่อให้ประชาชน สามารถสัญจรไปมา ได้สะดวก	ก่อสร้างถนนคอนกรีต สายบ้านนายทรงศักดิ์ - บ้านนางใหม่ นาม บุตรดี กว้าง ๓ เมตร ยาว ๓๙๕ เมตร	-	-	๓๐๐,๐๐๐	๒๐๐,๐๐๐	-	ถนนคอนกรีต จำนวน ๑ เส้น	มีถนนคอนกรีตที่ ประชาชนสามารถ สัญจรไป - มา ได้ สะดวก	กองช่าง

ที่	โครงการ	วัตถุประสงค์	เป้าหมาย (ผลผลิตของโครงการ)	งบประมาณและที่ผ่านมา					ตัวชี้วัด (KPI)	ผลที่คาดว่าจะได้รับ	หน่วยงาน รับผิดชอบหลัก
				๒๕๖๑ (บาท)	๒๕๖๒ (บาท)	๒๕๖๓ (บาท)	๒๕๖๔ (บาท)	๒๕๖๕ (บาท)			
๘๓	ก่อสร้างถนนคอนกรีตสายบ้านโพนต้น - บ้านนางาม หมู่ที่ ๘	เพื่อให้ประชาชนสามารถสัญจรไปมาได้สะดวก	ก่อสร้างถนนคอนกรีตสายบ้านโพนต้น - บ้านนางาม	-	-	๓๐๐,๐๐๐	๒๐๐,๐๐๐	-	ถนนคอนกรีตจำนวน ๑ เส้น	มีถนนคอนกรีตที่ประชาชนสามารถสัญจรไป - มา ได้สะดวก	กองช่าง
๘๔	ซ่อมแซมถนนคอนกรีตภายในหมู่บ้าน หมู่ที่ ๑๐	เพื่อให้ประชาชนสามารถสัญจรไปมาได้สะดวก	ซ่อมแซมถนนคอนกรีตภายในหมู่บ้าน	-	-	๕๐๐,๐๐๐	๕๐๐,๐๐๐	๓๐๐,๐๐๐	ซ่อมแซมถนนคอนกรีตจำนวนมากกว่า ๑ เส้น	มีถนนคอนกรีตที่ประชาชนสามารถสัญจรไป - มา ได้สะดวก	กองช่าง
๘๕	ซ่อมแซมสะพานคอนกรีตบั้งหนึ่ง หมู่ที่ ๑๐	เพื่อให้ประชาชนสามารถสัญจรไปมาได้สะดวก	ซ่อมแซมสะพานคอนกรีตบั้งหนึ่ง	-	-	๑๐๐,๐๐๐	-	-	ซ่อมแซมสะพานคอนกรีต	มีสะพานคอนกรีตที่ประชาชนสามารถสัญจรไป - มา ได้สะดวก	กองช่าง
๘๖	ก่อสร้างถนนคอนกรีตสายจากบ้านกรุงใหม่ - แยกอิสานเขียว หมู่ที่ ๑๐	เพื่อให้ประชาชนสามารถสัญจรไปมาได้สะดวก	ก่อสร้างถนนคอนกรีตสายจากบ้านกรุงใหม่ - แยกอิสานเขียว	-	-	๕๐๐,๐๐๐	๔๐๐,๐๐๐	๓๐๐,๐๐๐	ถนนคอนกรีตจำนวน ๑ เส้น	มีถนนคอนกรีตที่ประชาชนสามารถสัญจรไป - มา ได้สะดวก	กองช่าง

ที่	โครงการ	วัตถุประสงค์	เป้าหมาย (ผลผลิตของโครงการ)	งบประมาณและที่มา					ตัวชี้วัด (KPI)	ผลที่คาดว่าจะได้รับ	หน่วยงาน รับผิดชอบหลัก
				๒๕๖๑ (บาท)	๒๕๖๒ (บาท)	๒๕๖๓ (บาท)	๒๕๖๔ (บาท)	๒๕๖๕ (บาท)			
๘๗	ก่อสร้างมิวเซียม คอนกรีตจากบ้านนาง คอบ - บ้านนางพ่ง มาภา หมู่ที่ ๑๑	เพื่อให้ประชาชน สามารถสัญจรไปมา ได้สะดวก	ก่อสร้างมิวเซียม คอนกรีตจากบ้านนาง คอบ - บ้านนางพ่ง มาภา	-	-	๑๐๐,๐๐๐ (บาท)	๑๐๐,๐๐๐ (บาท)	-	ผิวลาด คอนกรีต	มีมิวเซียมคอนกรีต ที่ประชาชน สามารถสัญจรไป - มา ได้สะดวก	กองช่าง
๘๘	ก่อสร้างถนน คอนกรีตสายหน้าทาง ข้าวนายภนภ ไป วัด ป่าหนองฮี หมู่ที่ ๑๒	เพื่อให้ประชาชน สามารถสัญจรไปมา ได้สะดวก	ก่อสร้างถนนคอนกรีต สายหน้าทางข้าว นายภนภ ไป วัดป่า หนองฮี	-	-	๕๐๐,๐๐๐	๕๐๐,๐๐๐	-	ถนนคอนกรีต จำนวน ๑ เส้น	มีถนนคอนกรีตที่ ประชาชนสามารถ สัญจรไป - มา ได้ สะดวก	กองช่าง
๘๙	ก่อสร้างถนน คอนกรีตสาย รร. มัธยมพชรฯ ไปวัดป่า หนองฮี หมู่ที่ ๑๒	เพื่อให้ประชาชน สามารถสัญจรไปมา ได้สะดวก	ก่อสร้างถนนคอนกรีต สาย รร.มัธยมพชรฯ ไปวัดป่าหนองฮี กว้าง ๕. ม. ยาว ๑๙๔. ม.	-	-	๕๐๐,๐๐๐	๕๐๐,๐๐๐	-	ถนนคอนกรีต จำนวน ๑ เส้น	มีถนนคอนกรีตที่ ประชาชนสามารถ สัญจรไป - มา ได้ สะดวก	กองช่าง
๙๐	ก่อสร้างถนน คอนกรีตสาย โรงเรียนพชรฯ ไป หนองหอยบึง หมู่ที่ ๑๒	เพื่อให้ประชาชน สามารถสัญจรไปมา ได้สะดวก	ก่อสร้างถนนคอนกรีต สายโรงเรียนพชรฯ ไป หนองหอยบึง	-	-	๕๐๐,๐๐๐	๕๐๐,๐๐๐	-	ถนนคอนกรีต จำนวน ๑ เส้น	มีถนนคอนกรีตที่ ประชาชนสามารถ สัญจรไป - มา ได้ สะดวก	กองช่าง
๙๑	ก่อสร้างถนน คอนกรีตสายบ้าน นายพูลทวี - ถนนสี่ เลน หมู่ที่ ๑๒	เพื่อให้ประชาชน สามารถสัญจรไปมา ได้สะดวก	ก่อสร้างถนนคอนกรีต สายบ้านนายพูลทวี - ถนนสี่เลน	-	-	๓๐๐,๐๐๐	๒๐๐,๐๐๐	-	ถนนคอนกรีต จำนวน ๑ เส้น	มีถนนคอนกรีตที่ ประชาชนสามารถ สัญจรไป - มา ได้ สะดวก	กองช่าง

ที่	โครงการ	วัตถุประสงค์	เป้าหมาย (ผลผลิตของโครงการ)	งบประมาณและที่ผ่านมา					ตัวชี้วัด (KPI)	ผลที่คาดว่าจะได้รับ	หน่วยงานรับผิดชอบหลัก
				๒๕๖๑ (บาท)	๒๕๖๒ (บาท)	๒๕๖๓ (บาท)	๒๕๖๔ (บาท)	๒๕๖๕ (บาท)			
๔๑	ซ่อมแซมถนนคอนกรีตภายในหมู่บ้าน หมู่ที่ ๑๒	เพื่อให้ประชาชนสามารถสัญจรไปมาได้สะดวก	ซ่อมแซมถนนคอนกรีตภายในหมู่บ้าน	-	-	๕๐๐,๐๐๐	๓๐๐,๐๐๐	๒๐๐,๐๐๐	ซ่อมแซมถนนคอนกรีตจำนวน มากกว่า ๑ เส้น	มีถนนคอนกรีตที่ประชาชนสามารถสัญจรไป - มา ได้สะดวก	กองช่าง
๔๒	ก่อสร้างถนนคอนกรีตสายบ้านนายศักดิ์สิทธิ์ - ชลประทาน หมู่ที่ ๑๒	เพื่อให้ประชาชนสามารถสัญจรไปมาได้สะดวก	ก่อสร้างถนนคอนกรีตสายบ้านนายศักดิ์สิทธิ์ - ชลประทาน	-	-	๕๐๐,๐๐๐	๓๐๐,๐๐๐	๒๐๐,๐๐๐	ซ่อมแซมถนนคอนกรีตจำนวน มากกว่า ๑ เส้น	มีถนนคอนกรีตที่ประชาชนสามารถสัญจรไป - มา ได้สะดวก	กองช่าง
๔๓	ก่อสร้างท่อ/ร่องระบายน้ำพร้อมบ่อพักบ้านนางนิมิตร - บ้านนางยุพิน หมู่ที่ ๑	เพื่อแก้ไขปัญหาน้ำท่วมซึ่งภายในหมู่บ้าน	ก่อสร้างท่อ/ร่องระบายน้ำพร้อมบ่อพักบ้านนางนิมิตร - บ้านนางยุพิน	-	-	๒๕๐,๐๐๐	๒๕๐,๐๐๐	-	ท่อ/ร่องระบายน้ำจำนวน ๑ สาย	ภายในหมู่บ้านไม่มีน้ำท่วมซึ่ง	กองช่าง
๔๔	ก่อสร้างท่อ/ร่องระบายน้ำพร้อมบ่อพักจากหน้า ศพด. หนองฮี - หนองน้อย หมู่ที่ ๑	เพื่อแก้ไขปัญหาน้ำท่วมซึ่งภายในหมู่บ้าน	ก่อสร้างท่อ/ร่องระบายน้ำพร้อมบ่อพักจากหน้า ศพด. หนองฮี - หนองน้อย	-	-	๓๐๐,๐๐๐	๓๐๐,๐๐๐	-	ท่อ/ร่องระบายน้ำจำนวน ๑ สาย	ภายในหมู่บ้านไม่มีน้ำท่วมซึ่ง	กองช่าง

ที่	โครงการ	วัตถุประสงค์	เป้าหมาย (ผลผลิตของโครงการ)	งบประมาณและที่ผ่านมา					ตัวชี้วัด (KPI)	ผลที่คาดว่าจะได้รับ	หน่วยงานรับผิดชอบหลัก
				๒๕๖๑ (บาท)	๒๕๖๒ (บาท)	๒๕๖๓ (บาท)	๒๕๖๔ (บาท)	๒๕๖๕ (บาท)			
๔๕	ก่อสร้างท่อ/ร่องระบายน้ำพร้อมท่อพักขยายใต้ลาดทางถนนข้างกลุ่มออมทรัพย์ - ร.ร.ชุมชนหนองฮีสามัคคี หมู่ที่ ๑	เพื่อแก้ไขปัญหาน้ำท่วมเชิงภายในหมู่บ้าน	ก่อสร้างท่อ/ร่องระบายน้ำพร้อมท่อพักขยายใต้ลาดทางถนนข้างกลุ่มออมทรัพย์ - ร.ร.ชุมชนหนองฮีสามัคคี	-	-	๒๐๐,๐๐๐	๒๐๐,๐๐๐	-	ท่อ/ร่องระบายน้ำ จำนวน ๑ สาย	ภายในหมู่บ้านไม่มีน้ำท่วมเชิง	กองช่าง
๔๖	ก่อสร้างท่อระบายน้ำพร้อมท่อพักขยายผิวจราจรบ้านนายกันหา - บ้านนางอองศชัย หมู่ที่ ๑	เพื่อแก้ไขปัญหาน้ำท่วมเชิงภายในหมู่บ้าน	ก่อสร้างท่อระบายน้ำพร้อมท่อพักขยายผิวจราจรบ้านนายกันหา - บ้านนางอองศชัย	-	-	๒๐๐,๐๐๐	๒๐๐,๐๐๐	-	ท่อระบายน้ำ จำนวน ๑ สาย	ภายในหมู่บ้านไม่มีน้ำท่วมเชิง	กองช่าง
๔๗	ก่อสร้างร่อง/ท่อระบายน้ำพร้อมท่อพักขยายบ้านนายวิระชัย - บ้านนายบุญมา หมู่ที่ ๑	เพื่อแก้ไขปัญหาน้ำท่วมเชิงภายในหมู่บ้าน	ก่อสร้างร่อง/ท่อระบายน้ำพร้อมท่อพักขยายบ้านนายวิระชัย - บ้านนายบุญมา	-	-	๒๐๐,๐๐๐	๒๐๐,๐๐๐	-	ร่อง/ท่อระบายน้ำ จำนวน ๑ สาย	ภายในหมู่บ้านไม่มีน้ำท่วมเชิง	กองช่าง

ที่	โครงการ	วัตถุประสงค์	เป้าหมาย (ผลผลิตของโครงการ)	งบประมาณและที่ไ้ดำเนินงาน					ตัวชี้วัด (KPI)	ผลที่คาดว่าจะได้รับ	หน่วยงานรับผิดชอบหลัก
				๒๕๖๑ (บาท)	๒๕๖๒ (บาท)	๒๕๖๓ (บาท)	๒๕๖๔ (บาท)	๒๕๖๕ (บาท)			
๔๘	ก่อสร้างร่อง/ท่อระบายน้ำพร้อมบ่อพักขยายให้ล้ทางถนนข้างกลุ่มออมทรัพย์ - ร.ร.ชุมชนหนองฮีสามัคคี หมู่ที่ ๑	เพื่อแก้ไขปัญหาน้ำท่วมซึ่งภายในหมู่บ้าน	ก่อสร้างร่อง/ท่อระบายน้ำพร้อมบ่อพักขยายให้ล้ทางถนนข้างกลุ่มออมทรัพย์ - ร.ร.ชุมชนหนองฮีสามัคคี	-	-	๒๐๐,๐๐๐	๒๐๐,๐๐๐	๒๐๐,๐๐๐	ร่อง/ท่อระบายน้ำ จำนวน ๑ สาย	ภายในหมู่บ้านไม่มีน้ำท่วมซึ่ง	กองช่าง
๔๙	ก่อสร้างร่อง/ท่อระบายน้ำสายบ้านนางประทีป - บ้านนายคำจันทร์ หมู่ที่ ๑	เพื่อแก้ไขปัญหาน้ำท่วมซึ่งภายในหมู่บ้าน	ก่อสร้างร่อง/ท่อระบายน้ำสายบ้านนางประทีป - บ้านนายคำจันทร์	-	-	๒๐๐,๐๐๐	๒๐๐,๐๐๐	-	ร่อง/ท่อระบายน้ำ จำนวน ๑ สาย	ภายในหมู่บ้านไม่มีน้ำท่วมซึ่ง	กองช่าง
๑๐๐	ก่อสร้างบ่อพักทำบ้านนางไป หมู่ที่ ๑	เพื่อแก้ไขปัญหาน้ำท่วมซึ่งภายในหมู่บ้าน	ก่อสร้างบ่อพักทำบ้านนางไป	-	-	๕๐,๐๐๐	๕๐,๐๐๐	-	บ่อพัก ๑ บ่อ	ภายในหมู่บ้านไม่มีน้ำท่วมซึ่ง	กองช่าง
๑๐๑	ก่อสร้างร่อง/ท่อระบายน้ำสายบ้านนางยุพิน - บ้านนางสีย หมู่ที่ ๑	เพื่อแก้ไขปัญหาน้ำท่วมซึ่งภายในหมู่บ้าน	ก่อสร้างร่อง/ท่อระบายน้ำสายบ้านนางยุพิน - บ้านนางสีย	-	-	๓๐๐,๐๐๐	๒๐๐,๐๐๐	-	ร่อง/ท่อระบายน้ำ จำนวน ๑ สาย	ภายในหมู่บ้านไม่มีน้ำท่วมซึ่ง	กองช่าง

ที่	โครงการ	วัตถุประสงค์	เป้าหมาย (ผลผลิตของโครงการ)	งบประมาณและที่ผ่านมา					ตัวชี้วัด (KPI)	ผลที่คาดว่าจะ จะได้รับ	หน่วยงาน รับผิดชอบหลัก
				๒๕๖๑ (บาท)	๒๕๖๒ (บาท)	๒๕๖๓ (บาท)	๒๕๖๔ (บาท)	๒๕๖๕ (บาท)			
๑๐๒	ก่อสร้างห้อง/ห้อง ระบายน้ำพร้อมบ่อ พักและขยาย ไหลถนนสายบ้านนาง อ่อนจันทร์ - บ้าน นายวิจิตร หมู่ที่ ๒	เพื่อแก้ไขปัญหาน้ำ ท่วมซึ่งภายในหมู่บ้าน	ก่อสร้างห้อง/ห้อง ระบายน้ำพร้อมบ่อ พักและขยาย ไหลถนนสายบ้านนาง อ่อนจันทร์ - บ้าน นายประทีป	-	-	๓๐๐,๐๐๐	๒๐๐,๐๐๐	-	ห้อง/ห้อง ระบายน้ำ จำนวน ๑ สาย	ภายในหมู่บ้านไม่มี น้ำท่วมซึ่ง	กองช่าง
๑๐๓	ก่อสร้างห้อง/ห้อง ระบายน้ำพร้อมบ่อ พักและขยาย ไหลถนนสายบ้าน นายขุนศรี - บ้านนาย ภูมิ หมู่ที่ ๒	เพื่อแก้ไขปัญหาน้ำ ท่วมซึ่งภายในหมู่บ้าน	ก่อสร้างห้อง/ห้อง ระบายน้ำพร้อมบ่อ พักและขยาย ไหลถนนสายบ้านนาย ขุนศรี - บ้านนายภูมิ	-	-	๓๐๐,๐๐๐	๒๐๐,๐๐๐	-	ห้อง/ห้อง ระบายน้ำ จำนวน ๑ สาย	ภายในหมู่บ้านไม่มี น้ำท่วมซึ่ง	กองช่าง
๑๐๔	ก่อสร้างห้อง/ห้อง ระบายน้ำพร้อมขยาย ไหลถนน สายบ้าน นางนุ่น - บ้านนาง	เพื่อแก้ไขปัญหาน้ำ ท่วมซึ่งภายในหมู่บ้าน	ก่อสร้างห้อง/ห้อง ระบายน้ำพร้อมขยาย ไหลถนน สายบ้าน นางนุ่น - บ้านนาง	-	-	๓๐๐,๐๐๐	๒๐๐,๐๐๐	-	ห้อง/ห้อง ระบายน้ำ จำนวน ๑ สาย	ภายในหมู่บ้านไม่มี น้ำท่วมซึ่ง	กองช่าง
๑๐๕	ก่อสร้างห้อง/ห้อง ระบายน้ำสายบ้าน นายประเสริฐ - ถนนสี เลน หมู่ที่ ๒	เพื่อแก้ไขปัญหาน้ำ ท่วมซึ่งภายในหมู่บ้าน	ก่อสร้างห้อง/ห้อง ระบายน้ำสายบ้าน นายประเสริฐ - ถนนสี เลน	-	-	๓๐๐,๐๐๐	๒๐๐,๐๐๐	๑๐๐,๐๐๐	ห้อง/ห้อง ระบายน้ำ จำนวน ๑ สาย	ภายในหมู่บ้านไม่มี น้ำท่วมซึ่ง	กองช่าง

ที่	โครงการ	วัตถุประสงค์	เป้าหมาย (ผลผลิตของโครงการ)	งบประมาณและที่มา					ตัวชี้วัด (KPI)	ผลที่คาดว่าจะได้รับ	หน่วยงานรับผิดชอบหลัก
				๒๕๖๑ (บาท)	๒๕๖๒ (บาท)	๒๕๖๓ (บาท)	๒๕๖๔ (บาท)	๒๕๖๕ (บาท)			
๑๐๖	ก่อสร้างห้อง/ห้องระบายน้ำสายบ้านนายปรารบ - วัดดำรงเมธยาราม หมู่ที่ ๒	เพื่อแก้ไขปัญหาน้ำท่วมเชิงภายในหมู่บ้าน	ก่อสร้างห้อง/ห้องระบายน้ำสายบ้านนายปรารบ - วัดดำรงเมธยาราม	-	-	๓๐๐,๐๐๐	๒๐๐,๐๐๐	๑๐๐,๐๐๐	ห้อง/ห้องระบายน้ำ จำนวน ๑ สาย	ภายในหมู่บ้านไม่มีน้ำท่วมเชิง	กองช่าง
๑๐๗	ก่อสร้างท่อระบายน้ำพร้อมบ่อพักขยายให้ถนนบ้านนางเพ็ญมา - ถนนหนองญาติ นาคา หมู่ที่ ๒	เพื่อแก้ไขปัญหาน้ำท่วมเชิงภายในหมู่บ้าน	ก่อสร้างท่อระบายน้ำพร้อมบ่อพักขยายให้ถนนบ้านนางเพ็ญมา - ถนนหนองญาติ นาคา	-	-	๓๐๐,๐๐๐	๒๐๐,๐๐๐	-	ท่อระบายน้ำ จำนวน ๑ สาย	ภายในหมู่บ้านไม่มีน้ำท่วมเชิง	กองช่าง
๑๐๘	ก่อสร้างห้อง/ห้องระบายน้ำพร้อมบ่อพักสายบ้านนางวอนปัญญา - บ้านนางบุญใบ บุตคา หมู่ที่ ๓	เพื่อแก้ไขปัญหาน้ำท่วมเชิงภายในหมู่บ้าน	ก่อสร้างห้อง/ห้องระบายน้ำพร้อมบ่อพักสายบ้านนางวอนปัญญา - บ้านนางบุญใบ บุตคา	-	-	๒๐๐,๐๐๐	๒๐๐,๐๐๐	-	ห้อง/ท่อระบายน้ำ จำนวน ๑ สาย	ภายในหมู่บ้านไม่มีน้ำท่วมเชิง	กองช่าง

ที่	โครงการ	วัตถุประสงค์	เป้าหมาย	งบประมาณและที่ผ่านมา					ตัวชี้วัด (KPI)	ผลที่คาดว่าจะได้รับ	หน่วยงานรับผิดชอบหลัก
				๒๕๖๑ (บาท)	๒๕๖๒ (บาท)	๒๕๖๓ (บาท)	๒๕๖๔ (บาท)	๒๕๖๕ (บาท)			
๑๐๙	ก่อสร้างห้อง/ห้องระบายน้ำพร้อมบ่อพักสายบ้านนางลำไพ -บ้านนายคำเตื่อง หมู่ที่ ๓	เพื่อแก้ไขปัญหาน้ำท่วมซึ่งภายในหมู่บ้าน	ก่อสร้างห้อง/ห้องระบายน้ำพร้อมบ่อพักสายบ้านนางลำไพ -บ้านนายคำเตื่อง หมู่ที่ ๓	-	-	๒๐๐,๐๐๐	๒๐๐,๐๐๐	๑๐๐,๐๐๐	ห้อง/ห้องระบายน้ำ จำนวน ๑ สาย	ภายในหมู่บ้านไม่มีน้ำท่วมซึ่ง	กองช่าง
๑๑๐	ก่อสร้างห้อง/ห้องระบายน้ำสายหน้าวัดโศติการาม - บ้านนายสุมิตร หมู่ที่ ๓	เพื่อแก้ไขปัญหาน้ำท่วมซึ่งภายในหมู่บ้าน	ก่อสร้างห้อง/ห้องระบายน้ำสายหน้าวัดโศติการาม - บ้านนายสุมิตร	-	-	๒๐๐,๐๐๐	๒๐๐,๐๐๐	๑๐๐,๐๐๐	ห้อง/ห้องระบายน้ำ จำนวน ๑ สาย	ภายในหมู่บ้านไม่มีน้ำท่วมซึ่ง	กองช่าง
๑๑๑	ก่อสร้างห้อง/ห้องระบายน้ำสายบ้านนายเชียรค์คำ - บ้านนายคำมี หมู่ที่ ๓	เพื่อแก้ไขปัญหาน้ำท่วมซึ่งภายในหมู่บ้าน	ก่อสร้างห้อง/ห้องระบายน้ำสายบ้านนายเชียรค์คำ - บ้านนายคำมี	-	-	๒๐๐,๐๐๐	๒๐๐,๐๐๐	๑๐๐,๐๐๐	ห้อง/ห้องระบายน้ำ จำนวน ๑ สาย	ภายในหมู่บ้านไม่มีน้ำท่วมซึ่ง	กองช่าง
๑๑๒	ก่อสร้างห้อง/ห้องระบายน้ำสายบ้านนายคำมี - บ้านนายคำจันทร์ หมู่ที่ ๓	เพื่อแก้ไขปัญหาน้ำท่วมซึ่งภายในหมู่บ้าน	ก่อสร้างห้อง/ห้องระบายน้ำสายบ้านนายคำมี - บ้านนายคำจันทร์	-	-	๒๐๐,๐๐๐	๒๐๐,๐๐๐	๑๐๐,๐๐๐	ห้อง/ห้องระบายน้ำ จำนวน ๑ สาย	ภายในหมู่บ้านไม่มีน้ำท่วมซึ่ง	กองช่าง

ที่	โครงการ	วัตถุประสงค์	เป้าหมาย	งบประมาณและที่ผ่านมา					ตัวชี้วัด (KPI)	ผลที่คาดว่าจะได้รับ	หน่วยงานรับผิดชอบหลัก
				๒๕๖๑ (บาท)	๒๕๖๒ (บาท)	๒๕๖๓ (บาท)	๒๕๖๔ (บาท)	๒๕๖๕ (บาท)			
๑๑๓	ก่อสร้างท่อ/ร่องระบายน้ำ พร้อมบ่อพักหน้าบ้านนายเจริญภูมิ - บ้านนางชนนาภา หมู่ที่ ๓	เพื่อแก้ไขปัญหาน้ำท่วมซึ่งภายในหมู่บ้าน	ก่อสร้างท่อ/ร่องระบายน้ำ พร้อมบ่อพักหน้าบ้านนางวิดา บุตตา - บ้านนางวางพร สอนลม	-	-	๒๐๐,๐๐๐	๒๐๐,๐๐๐	๑๐๐,๐๐๐	ท่อ/ร่องระบายน้ำ จำนวน ๑ สาย	ภายในหมู่บ้านไม่มีน้ำท่วมซึ่ง	กองช่าง
๑๑๔	ก่อสร้างท่อ/ร่องระบายน้ำ พร้อมบ่อภายในหมู่บ้าน หมู่ที่ ๔	เพื่อแก้ไขปัญหาน้ำท่วมซึ่งภายในหมู่บ้าน	ก่อสร้างท่อ/ร่องระบายน้ำ พร้อมบ่อภายในหมู่บ้าน	-	-	๕๐๐,๐๐๐	๕๐๐,๐๐๐	๓๐๐,๐๐๐	ท่อ/ร่องระบายน้ำ จำนวน มากกว่า ๑ สาย	ภายในหมู่บ้านไม่มีน้ำท่วมซึ่ง	กองช่าง
๑๑๕	ก่อสร้างท่อ/ร่องระบายน้ำ พร้อมบ่อภายในหมู่บ้าน หมู่ที่ ๕	เพื่อแก้ไขปัญหาน้ำท่วมซึ่งภายในหมู่บ้าน	ก่อสร้างท่อ/ร่องระบายน้ำ พร้อมบ่อภายในหมู่บ้าน	-	-	๕๐๐,๐๐๐	๕๐๐,๐๐๐	๓๐๐,๐๐๐	ท่อ/ร่องระบายน้ำ จำนวน มากกว่า ๑ สาย	ภายในหมู่บ้านไม่มีน้ำท่วมซึ่ง	กองช่าง
๑๑๖	ก่อสร้างร่อง/ท่อระบายน้ำสายบ้านนายคำพันธ์ - แยกหน้าโรงเรียนบ้านกุงโกน หมู่ที่ ๖	เพื่อแก้ไขปัญหาน้ำท่วมซึ่งภายในหมู่บ้าน	ก่อสร้างร่อง/ท่อระบายน้ำสายบ้านนายคำพันธ์ - แยกหน้าโรงเรียนบ้านกุงโกน ยาว ๕๐๐ เมตร	-	-	๓๐๐,๐๐๐	๒๐๐,๐๐๐	๑๐๐,๐๐๐	ร่อง/ท่อระบายน้ำ จำนวน ๑ สาย	ภายในหมู่บ้านไม่มีน้ำท่วมซึ่ง	กองช่าง

ที่	โครงการ	วัตถุประสงค์	เป้าหมาย (ผลผลิตของโครงการ)	งบประมาณและที่ผ่านมา					ตัวชี้วัด (KPI)	ผลที่คาดว่าจะ ได้รับ	หน่วยงาน รับผิดชอบ
				๒๕๖๑ (บาท)	๒๕๖๒ (บาท)	๒๕๖๓ (บาท)	๒๕๖๔ (บาท)	๒๕๖๕ (บาท)			
๑๑๗	ก่อสร้างห้อง/ห้อง ระบายน้ำสาขาย่อยบ้าน นายวิริยะ - บ้านนาย ประติษฐ์ หมู่ที่ ๖	เพื่อแก้ไขปัญหาน้ำ ท่วมซึ่งภายในหมู่บ้าน	ก่อสร้างห้อง/ห้อง ระบายน้ำสาขาย่อยบ้าน นายวิริยะ - บ้านนาย ประติษฐ์ ยาว ๕๐๐ เมตร	-	-	๒๐๐,๐๐๐	๒๐๐,๐๐๐	-	ห้อง/ห้อง ระบายน้ำ จำนวน ๑ สาย	ภายในหมู่บ้านไม่มี น้ำท่วมซึ่ง	กองช่าง
๑๑๘	ก่อสร้างห้อง/ห้อง ระบายน้ำสาขาย่อยบ้าน นายเอฬาร + บ้าน นางบางสี หมู่ที่ ๖	เพื่อแก้ไขปัญหาน้ำ ท่วมซึ่งภายในหมู่บ้าน	ก่อสร้างห้อง/ห้อง ระบายน้ำสาขาย่อยบ้าน นายเอฬาร + บ้าน นางบางสี ยาว ๕๐๐ เมตร	-	-	๓๐๐,๐๐๐	๒๐๐,๐๐๐	๑๐๐,๐๐๐	ห้อง/ห้อง ระบายน้ำ จำนวน ๑ สาย	ภายในหมู่บ้านไม่มี น้ำท่วมซึ่ง	กองช่าง
๑๑๙	ก่อสร้างห้อง/ห้อง ระบายน้ำจากบ้าน นายไพฑิตส์ถึงบ้านนาย เจน กรรัตน์ หมู่ที่ ๗	เพื่อแก้ไขปัญหาน้ำ ท่วมซึ่งภายในหมู่บ้าน	ก่อสร้างห้อง/ห้อง ระบายน้ำจากบ้าน นายไพฑิตส์ถึงบ้านนาย เจน กรรัตน์	-	-	๓๐๐,๐๐๐	๒๐๐,๐๐๐	๑๐๐,๐๐๐	ห้อง/ห้อง ระบายน้ำ จำนวน ๑ สาย	ภายในหมู่บ้านไม่มี น้ำท่วมซึ่ง	กองช่าง
๑๒๐	ก่อสร้างห้อง/ห้อง ระบายน้ำสาขาย่อยบ้าน นายโท - บ้านนาย แมลง หมู่ที่ ๗	เพื่อแก้ไขปัญหาน้ำ ท่วมซึ่งภายในหมู่บ้าน	ก่อสร้างห้อง/ห้อง ระบายน้ำสาขาย่อยบ้าน นายโท - บ้านนาย แมลง ยาว ๒๐๐ เมตร	-	-	๒๐๐,๐๐๐	๑๐๐,๐๐๐	-	ห้อง/ห้อง ระบายน้ำ จำนวน ๑ สาย	ภายในหมู่บ้านไม่มี น้ำท่วมซึ่ง	กองช่าง

ที่	โครงการ	วัตถุประสงค์	เป้าหมาย (ผลผลิตของโครงการ)	งบประมาณและที่ผ่านมา					ตัวชี้วัด (KPI)	ผลที่คาดว่าจะได้รับ	หน่วยงานรับผิดชอบหลัก
				๒๕๖๑ (บาท)	๒๕๖๒ (บาท)	๒๕๖๓ (บาท)	๒๕๖๔ (บาท)	๒๕๖๕ (บาท)			
๑๒๑	ก่อสร้างห้อง/ห้องระบายน้ำสายบ้านนายลือเดช - บ้านนายบัวบาน หมู่ที่ ๗	เพื่อแก้ไขปัญหาน้ำท่วมเชิงภายในหมู่บ้านนายลือเดช - บ้านนายบัวบาน หมู่ที่ ๗	ก่อสร้างห้อง/ห้องระบายน้ำสายบ้านนายลือเดช - บ้านนายบัวบาน	-	-	๓๐๐,๐๐๐	๒๐๐,๐๐๐	๑๐๐,๐๐๐	ห้อง/ห้องระบายน้ำจำนวน ๑ สาย	ภายในหมู่บ้านไม่มีน้ำท่วมเชิง	กองช่าง
๑๒๒	ก่อสร้างห้อง/ห้องระบายน้ำสายบ้านนายกองงา - วัดท่าชาลีลำพร หมู่ที่ ๗	เพื่อแก้ไขปัญหาน้ำท่วมเชิงภายในหมู่บ้านกองงา - วัดท่าชาลีลำพร	ก่อสร้างห้อง/ห้องระบายน้ำสายบ้านนายกองงา - วัดท่าชาลีลำพร	-	-	๒๐๐,๐๐๐	๑๐๐,๐๐๐	-	ห้อง/ห้องระบายน้ำจำนวน ๑ สาย	ภายในหมู่บ้านไม่มีน้ำท่วมเชิง	กองช่าง
๑๒๓	ก่อสร้างห้อง/ห้องระบายน้ำสายบ้านพักครู รร.บ้านหนองกุดหิน - ตรงข้ามหน้าบ้านนายบัวบาน หมู่ที่ ๗	เพื่อแก้ไขปัญหาน้ำท่วมเชิงภายในหมู่บ้านพักครู รร.บ้านหนองกุดหิน - ตรงข้ามหน้าบ้านนายบัวบาน	ก่อสร้างห้อง/ห้องระบายน้ำสายบ้านพักครู รร.บ้านหนองกุดหิน - ตรงข้ามหน้าบ้านนายบัวบาน	-	-	๓๐๐,๐๐๐	๒๐๐,๐๐๐	๑๐๐,๐๐๐	ห้อง/ห้องระบายน้ำจำนวน ๑ สาย	ภายในหมู่บ้านไม่มีน้ำท่วมเชิง	กองช่าง
๑๒๔	ก่อสร้างห้อง/ห้องระบายน้ำสายบ้านนายพัน - ถนนนาดอกไม้ หมู่ที่ ๗	เพื่อแก้ไขปัญหาน้ำท่วมเชิงภายในหมู่บ้านนายพัน - ถนนนาดอกไม้	ก่อสร้างห้อง/ห้องระบายน้ำสายบ้านนายพัน - ถนนนาดอกไม้	-	-	๒๐๐,๐๐๐	๑๐๐,๐๐๐	๑๐๐,๐๐๐	ห้อง/ห้องระบายน้ำจำนวน ๑ สาย	ภายในหมู่บ้านไม่มีน้ำท่วมเชิง	กองช่าง

ที่	โครงการ	วัตถุประสงค์	เป้าหมาย (ผลผลิตของโครงการ)	งบประมาณและพื้นที่งาน					ตัวชี้วัด (KPI)	ผลที่คาดว่าจะ ได้รับ	หน่วยงาน รับผิดชอบหลัก
				๒๕๖๑ (บาท)	๒๕๖๒ (บาท)	๒๕๖๓ (บาท)	๒๕๖๔ (บาท)	๒๕๖๕ (บาท)			
๑๒๕	ก่อสร้างห้อง/ห้อง ระบายน้ำสายบ้าน นางไพรัตน์ - หน้าวัด โพธิ์ชัย หมู่ที่ ๘	เพื่อแก้ไขปัญหาน้ำ ท่วมซึ่งภายในหมู่บ้าน	ก่อสร้างห้อง/ห้อง ระบายน้ำสายบ้าน นางไพรัตน์ - หน้าวัด โพธิ์ชัย ยาว ๑,๐๐๐ เมตร	-	-	๕๐๐,๐๐๐ (บาท)	๕๐๐,๐๐๐ (บาท)	๓๐๐,๐๐๐ (บาท)	ห้อง/ห้อง ระบายน้ำ จำนวน ๑ สาย	ภายในหมู่บ้านไม่มี น้ำท่วมซึ่ง	กองช่าง
๑๒๖	ก่อสร้างห้อง/ห้อง ระบายน้ำสายบ้าน นายหมอนคำ - หน้า วัดโพธิ์ชัย หมู่ที่ ๘	เพื่อแก้ไขปัญหาน้ำ ท่วมซึ่งภายในหมู่บ้าน	ก่อสร้างห้อง/ห้อง ระบายน้ำสายบ้าน นายหมอนคำ - หน้า วัดโพธิ์ชัย หมู่ที่ ๘	-	-	๕๐๐,๐๐๐ (บาท)	๕๐๐,๐๐๐ (บาท)	๓๐๐,๐๐๐ (บาท)	ห้อง/ห้อง ระบายน้ำ จำนวน ๑ สาย	ภายในหมู่บ้านไม่มี น้ำท่วมซึ่ง	กองช่าง
๑๒๗	ก่อสร้างห้อง/ห้อง ระบายน้ำสายบ้าน นางตุ่น - บ้านนาง นภารัตน์ หมู่ที่ ๘	เพื่อแก้ไขปัญหาน้ำ ท่วมซึ่งภายในหมู่บ้าน	ก่อสร้างห้อง/ห้อง ระบายน้ำสายบ้าน นางตุ่น - บ้านนาง นภารัตน์ ยาว ๕๐๐ เมตร	-	-	๓๐๐,๐๐๐ (บาท)	๒๐๐,๐๐๐ (บาท)	๑๐๐,๐๐๐ (บาท)	ห้อง/ห้อง ระบายน้ำ จำนวน ๑ สาย	ภายในหมู่บ้านไม่มี น้ำท่วมซึ่ง	กองช่าง
๑๒๘	ก่อสร้างห้อง/ห้อง ระบายน้ำจากหน้าวัด โพธิ์ชัย - บ้านนาง ลักขณ์ หมู่ที่ ๘	เพื่อแก้ไขปัญหาน้ำ ท่วมซึ่งภายในหมู่บ้าน	ก่อสร้างห้อง/ห้อง ระบายน้ำจากหน้าวัด โพธิ์ชัย - บ้านนาง ลักขณ์ ยาว ๒๐๐ เมตร	-	-	๒๐๐,๐๐๐ (บาท)	๑๐๐,๐๐๐ (บาท)	-	ห้อง/ห้อง ระบายน้ำ จำนวน ๑ สาย	ภายในหมู่บ้านไม่มี น้ำท่วมซึ่ง	กองช่าง
๑๒๙	ก่อสร้างห้อง/ห้อง ระบายน้ำสายบ้าน นางสา - บ้านนางภูมิ หมู่ที่ ๘	เพื่อแก้ไขปัญหาน้ำ ท่วมซึ่งภายในหมู่บ้าน	ก่อสร้างห้อง/ห้อง ระบายน้ำสายบ้าน นางสา - บ้านนางภูมิ ยาว ๘๐๐ เมตร	-	-	๕๐๐,๐๐๐ (บาท)	๕๐๐,๐๐๐ (บาท)	๓๐๐,๐๐๐ (บาท)	ห้อง/ห้อง ระบายน้ำ จำนวน ๑ สาย	ภายในหมู่บ้านไม่มี น้ำท่วมซึ่ง	กองช่าง

ที่	โครงการ	วัตถุประสงค์	เป้าหมาย (ผลผลิตของโครงการ)	งบประมาณและที่ผ่านมา					ตัวชี้วัด (KPI)	ผลที่คาดว่าจะได้รับ	หน่วยงานรับผิดชอบหลัก
				๒๕๖๑ (บาท)	๒๕๖๒ (บาท)	๒๕๖๓ (บาท)	๒๕๖๔ (บาท)	๒๕๖๕ (บาท)			
๑๓๐	ก่อสร้างห้อง/ห้อง ระบายน้ำสายจาก ปากทางเข้าหมู่บ้าน - สี่แยกบ้านนาง ดาวเรือง หมู่ที่ ๕	เพื่อแก้ไขปัญหาน้ำ ท่วมซึ่งภายในหมู่บ้าน	ก่อสร้างห้อง/ห้อง ระบายน้ำสายจาก ปากทางเข้าหมู่บ้าน - สี่แยกบ้านนาง ดาวเรือง ยาว ๕๐๐ เมตร	-	-	๓๐๐,๐๐๐	๒๐๐,๐๐๐	๑๐๐,๐๐๐	ห้อง/ห้อง ระบายน้ำ จำนวน ๑ สาย	ภายในหมู่บ้านไม่มี น้ำท่วมซึ่ง	กองช่าง
๑๓๑	ก่อสร้างท่อ/ห้อง ระบายน้ำบ้านนายบัว สี - บ้านนางดาวเรือง หมู่ที่ ๕	เพื่อแก้ไขปัญหาน้ำ ท่วมซึ่งภายในหมู่บ้าน	ก่อสร้างท่อ/ห้องระบายน้ำ บ้านนางดาวเรือง	-	-	๒๐๐,๐๐๐	๑๐๐,๐๐๐	-	ห้อง/ห้อง ระบายน้ำ จำนวน ๑ สาย	ภายในหมู่บ้านไม่มี น้ำท่วมซึ่ง	กองช่าง
๑๓๒	ก่อสร้างห้อง/ห้อง ระบายน้ำสายบ้าน นายสุทัศน์ - บ้าน นางสาย หมู่ที่ ๑๐	เพื่อแก้ไขปัญหาน้ำ ท่วมซึ่งภายในหมู่บ้าน	ก่อสร้างห้อง/ห้อง ระบายน้ำสายบ้าน นายสุทัศน์ - บ้านนาง สาย ยาว ๒๐๐ เมตร	-	-	๒๐๐,๐๐๐	๑๐๐,๐๐๐	-	ห้อง/ห้อง ระบายน้ำ จำนวน ๑ สาย	ภายในหมู่บ้านไม่มี น้ำท่วมซึ่ง	กองช่าง
๑๓๓	ก่อสร้างห้อง/ห้อง ระบายน้ำสายบ้าน นางสมตตา - ทุ่งนา หมู่ที่ ๑๐	เพื่อแก้ไขปัญหาน้ำ ท่วมซึ่งภายในหมู่บ้าน	ก่อสร้างห้อง/ห้อง ระบายน้ำสายบ้านนาง สมตตา - ทุ่งนา ยาว ๕๐ เมตร	-	-	๑๐๐,๐๐๐	-	-	ห้อง/ห้อง ระบายน้ำ จำนวน ๑ สาย	ภายในหมู่บ้านไม่มี น้ำท่วมซึ่ง	กองช่าง

ที่	โครงการ	วัตถุประสงค์	เป้าหมาย	งบประมาณและที่ผ่านมา					ตัวชี้วัด (KPI)	ผลที่คาดว่าจะได้รับ	หน่วยงานรับผิดชอบหลัก
				๒๕๖๑ (บาท)	๒๕๖๒ (บาท)	๒๕๖๓ (บาท)	๒๕๖๔ (บาท)	๒๕๖๕ (บาท)			
๑๓๔	ซ่อมแซมขมกรองระบายน้ำภายในหมู่บ้าน หมู่ที่ ๑๑	เพื่อแก้ไขปัญหาน้ำท่วมซึ่งภายในหมู่บ้าน	ซ่อมแซมขมกรองระบายน้ำภายในหมู่บ้าน	-	-	๒๐๐,๐๐๐	๑๐๐,๐๐๐	๑๐๐,๐๐๐	ร้อยละระบายน้ำ จำนวน มากกว่า ๑ สาย	ภายในหมู่บ้านไม่มีน้ำท่วมซึ่ง	กองช่าง
๑๓๕	ก่อสร้างท่อระบายน้ำพร้อมบ่อพักสายบ้านนางแสงใส - หลัง สภ.หนองฮี หมู่ที่ ๑๒	เพื่อแก้ไขปัญหาน้ำท่วมซึ่งภายในหมู่บ้าน	ก่อสร้างท่อระบายน้ำพร้อมบ่อพักสายบ้านนางแสงใส - หลัง สภ.หนองฮี	-	-	๓๐๐,๐๐๐	๒๐๐,๐๐๐	๑๐๐,๐๐๐	ท่อระบายน้ำ จำนวน มากกว่า ๑ สาย	ภายในหมู่บ้านไม่มีน้ำท่วมซึ่ง	กองช่าง
๑๓๖	ก่อสร้างท่อระบายน้ำพร้อมบ่อพักสายบ้านนายสว่าง - บ้านนางแสงใส หมู่ที่ ๑๒	เพื่อแก้ไขปัญหาน้ำท่วมซึ่งภายในหมู่บ้าน	ก่อสร้างท่อระบายน้ำพร้อมบ่อพักสายบ้านนายสว่าง - บ้านนางแสงใส	-	-	๓๐๐,๐๐๐	๒๐๐,๐๐๐	๑๐๐,๐๐๐	ท่อระบายน้ำ จำนวน มากกว่า ๑ สาย	ภายในหมู่บ้านไม่มีน้ำท่วมซึ่ง	กองช่าง
๑๓๗	ก่อสร้างท่อระบายน้ำพร้อมบ่อพักสาย รร. มัชฌิมพัชราฯ - บ้านนายวันตา หมู่ที่ ๑๒	เพื่อแก้ไขปัญหาน้ำท่วมซึ่งภายในหมู่บ้าน	ก่อสร้างท่อระบายน้ำพร้อมบ่อพักสาย รร. มัชฌิมพัชราฯ - บ้านนายวันตา	-	-	๑๐๐,๐๐๐	๑๐๐,๐๐๐	๑๐๐,๐๐๐	ท่อระบายน้ำ จำนวน มากกว่า ๑ สาย	ภายในหมู่บ้านไม่มีน้ำท่วมซึ่ง	กองช่าง

ที่	โครงการ	วัตถุประสงค์	เป้าหมาย (ผลผลิตของโครงการ)	งบประมาณและที่ผ่านมา					ตัวชี้วัด (KPI)	ผลที่คาดว่าจะ ได้รับ	หน่วยงาน รับผิดชอบหลัก
				๒๕๖๑ (บาท)	๒๕๖๒ (บาท)	๒๕๖๓ (บาท)	๒๕๖๔ (บาท)	๒๕๖๕ (บาท)			
๑๓๘	ก่อสร้างท่อระบายน้ำ สายบ้านนายแสนอ - หลัง สก.หนองฮี หมู่ที่ ๑๒	เพื่อแก้ไขปัญหาน้ำ ท่วมซึ่งภายในหมู่บ้าน	ก่อสร้างท่อระบายน้ำ สายบ้านนายแสนอ - หลัง สก.หนองฮี ยาว ๒๐๐ เมตร	-	-	๓๐๐,๐๐๐	๒๐๐,๐๐๐	-	ท่อระบายน้ำ จำนวน ๑ สาย	ภายในหมู่บ้านไม่มี น้ำท่วมซึ่ง	กองช่าง
๑๓๙	ก่อสร้างท่อระบายน้ำ บริเวณสี่แยกหน้า บ้านนายเอกชัย หมู่ที่ ๑๒	เพื่อแก้ไขปัญหาน้ำ ท่วมซึ่งภายในหมู่บ้าน	ก่อสร้างท่อระบายน้ำ บริเวณสี่แยกหน้า บ้านนายเอกชัย	-	-	๓๐๐,๐๐๐	๒๐๐,๐๐๐	๑๐๐,๐๐๐	ท่อระบายน้ำ จำนวน ๑ สาย	ภายในหมู่บ้านไม่มี น้ำท่วมซึ่ง	กองช่าง
๑๔๐	ก่อสร้างท่อระบายน้ำ สายสวนนายดาวดี - บ้านนายแดงพนม หมู่ที่ ๑๒	เพื่อแก้ไขปัญหาน้ำ ท่วมซึ่งภายในหมู่บ้าน	ก่อสร้างท่อระบายน้ำ สายสวนนายดาวดี - บ้านนายแดงพนม ยาว ๓๐๐ เมตร	-	-	๓๐๐,๐๐๐	๒๐๐,๐๐๐	๑๐๐,๐๐๐	ท่อระบายน้ำ จำนวน ๑ สาย	ภายในหมู่บ้านไม่มี น้ำท่วมซึ่ง	กองช่าง
๑๔๑	ก่อสร้างท่อระบายน้ำ พร้อมบ่อพักจากบ้าน นายพิศวาท - บ้าน นายใจ หมู่ที่ ๑๒	เพื่อแก้ไขปัญหาน้ำ ท่วมซึ่งภายในหมู่บ้าน	ก่อสร้างท่อระบายน้ำ พร้อมบ่อพักจากบ้าน นายพิศวาท - บ้าน นายใจ ยาว ๑๐๐ เมตร	-	-	๑๕๐,๐๐๐	๑๕๐,๐๐๐	-	ท่อระบายน้ำ จำนวน ๑ สาย	ภายในหมู่บ้านไม่มี น้ำท่วมซึ่ง	กองช่าง

ที่	โครงการ	วัตถุประสงค์	เป้าหมาย (ผลผลิตของโครงการ)	งบประมาณและที่ผ่านมา					ตัวชี้วัด (KPI)	ผลที่คาดว่าจะได้รับ	หน่วยงาน รับผิดชอบหลัก
				๒๕๖๑ (บาท)	๒๕๖๒ (บาท)	๒๕๖๓ (บาท)	๒๕๖๔ (บาท)	๒๕๖๕ (บาท)			
๑๕๒	ก่อสร้างท่อระบายน้ำพร้อมบ่อพักสายบ้านนายชนัดชัย - บ้านนางบรรเลง หมู่ที่ ๑๒	เพื่อแก้ไขปัญหาน้ำท่วมซึ่งภายในหมู่บ้าน	ก่อสร้างท่อระบายน้ำพร้อมบ่อพักสายบ้านนายชนัดชัย - บ้านนางบรรเลง	-	-	๓๐๐,๐๐๐	๒๐๐,๐๐๐	๑๐๐,๐๐๐	ท่อระบายน้ำ จำนวน ๑ สาย	ภายในหมู่บ้านไม่มีน้ำท่วมซึ่ง	กองช่าง
๑๕๓	ก่อสร้างร่อง/ท่อระบายน้ำจากสี่แยกบ้านนายสลัก - นางนงนพม หมู่ที่ ๑๒	เพื่อแก้ไขปัญหาน้ำท่วมซึ่งภายในหมู่บ้าน	ก่อสร้างร่อง/ท่อระบายน้ำจากสี่แยกบ้านนายสลัก - นางนงนพม	-	-	๓๐๐,๐๐๐	๒๐๐,๐๐๐	๑๐๐,๐๐๐	ร่อง/ท่อระบายน้ำ จำนวน ๑ สาย	ภายในหมู่บ้านไม่มีน้ำท่วมซึ่ง	กองช่าง
๑๕๔	ซ่อมแซมท่อระบายน้ำจาก รมัธยมพชร หมู่ที่ ๑๒	เพื่อแก้ไขปัญหาน้ำท่วมซึ่งภายในหมู่บ้าน	ซ่อมแซมท่อระบายน้ำจาก รมัธยมพชร หมู่ที่ ๑๒	-	-	๑๐๐,๐๐๐	๑๐๐,๐๐๐	-	ท่อระบายน้ำ จำนวน ๑ สาย	ภายในหมู่บ้านไม่มีน้ำท่วมซึ่ง	กองช่าง

รายละเอียดโครงการพัฒนา

แผนพัฒนาท้องถิ่น (พ.ศ. ๒๕๖๑ - ๒๕๖๕)

องค์การบริหารส่วนตำบลหนองฮี อำเภอปลาปาก จังหวัดนครพนม

แบบ ผ. ๐๒

ก. ยุทธศาสตร์จังหวัดที่ ๕ การพัฒนาสังคมและคุณภาพชีวิตเพื่อสร้างความสุขอย่างยั่งยืน

ข. ยุทธศาสตร์การพัฒนาขององค์กรปกครองส่วนท้องถิ่นในเขตพื้นที่จังหวัดที่ ๖ ยุทธศาสตร์การพัฒนาตำบลโครงสร้างพื้นฐาน

๑. ยุทธศาสตร์การพัฒนาขององค์การบริหารส่วนตำบลหนองฮีที่ ๑ ยุทธศาสตร์การพัฒนาตำบลโครงสร้างพื้นฐาน

๑.๑ แผนงานเกษตรและชุมชน : งานไฟฟ้าถนน (แนวทางการที่ ๒ ส่งเสริมพัฒนาเส้นทางคมนาคมชนบท/ไฟฟ้า/น้ำประปา/แหล่งน้ำเพื่ออุปโภค - บริโภค)

ที่	โครงการ	วัตถุประสงค์	เป้าหมาย	งบประมาณและที่ผ่านมา					ตัวชี้วัด (KPI)	ผลที่คาดว่าจะได้รับ	หน่วยงาน
				๒๕๖๑ (บาท)	๒๕๖๒ (บาท)	๒๕๖๓ (บาท)	๒๕๖๔ (บาท)	๒๕๖๕ (บาท)			
๑๔๕	ขยายเขตไฟฟ้าส่องสว่างจากบ้านนางสมพิศ - บ้านนางนิสัย หมู่ที่ ๑	เพื่อให้ประชาชนมีไฟฟ้าส่องสว่างใช้อย่างทั่วถึง	ขยายเขตไฟฟ้าส่องสว่างจากบ้านนางสมพิศ - บ้านนางนิสัย	-	-	๑๐๐,๐๐๐	๕๐,๐๐๐	-	ระยะทางที่ขยายเขตไฟฟ้าส่องสว่าง	ประชาชนมีไฟฟ้าส่องสว่างใช้อย่างทั่วถึง	กองช่าง
๑๔๖	ขยายเขตไฟฟ้าส่องถนนสายหนองขาม ๑,๒ หมู่ที่ ๒	เพื่อให้ประชาชนมีไฟฟ้าส่องสว่างใช้อย่างทั่วถึง	ขยายเขตไฟฟ้าส่องสว่างจากบ้านนางสมพิศ - บ้านนางนิสัย	-	-	๑๐๐,๐๐๐	๕๐,๐๐๐	-	ระยะทางที่ขยายเขตไฟฟ้าส่องสว่าง	ประชาชนมีไฟฟ้าส่องสว่างใช้อย่างทั่วถึง	กองช่าง
๑๔๗	ขยายเขตไฟฟ้าส่องสว่างคูนนาโพธิ์ หมู่ที่ ๒	เพื่อให้ประชาชนมีไฟฟ้าส่องสว่างใช้	ขยายเขตไฟฟ้าส่องสว่างคูนนาโพธิ์	-	-	๑๐๐,๐๐๐	๕๐,๐๐๐	-	ระยะทางที่ขยายเขตไฟฟ้าส่องสว่าง	ประชาชนมีไฟฟ้าส่องสว่างใช้	กองช่าง
๑๔๘	ขยายเขตไฟฟ้าส่องสว่างสายวัดป่าอัมพวัน หมู่ที่ ๓	เพื่อให้ประชาชนมีไฟฟ้าส่องสว่างใช้	ขยายเขตไฟฟ้าส่องสว่างสายวัดป่าอัมพวัน	-	-	๑๐๐,๐๐๐	๕๐,๐๐๐	-	ระยะทางที่ขยายเขตไฟฟ้าส่องสว่าง	ประชาชนมีไฟฟ้าส่องสว่างใช้	กองช่าง

ที่	โครงการ	วัตถุประสงค์	เป้าหมาย (ผลผลิตของโครงการ)	งบประมาณและที่ผ่านมา					ตัวชี้วัด (KPI)	ผลที่คาดว่าจะได้รับ	หน่วยงาน
				๒๕๖๑ (บาท)	๒๕๖๒ (บาท)	๒๕๖๓ (บาท)	๒๕๖๔ (บาท)	๒๕๖๕ (บาท)			
๑๔๙	ขยายเขตไฟฟ้าส่องสว่างถนนสายจรูญเขตย - นาดอกไม้ หมู่ที่ ๔	เพื่อให้ประชาชนมีไฟฟ้าส่องสว่างใช้ได้อย่างทั่วถึง	ขยายเขตไฟฟ้าส่องสว่างถนนสายจรูญเขตย - นาดอกไม้	-	-	๒๐๐,๐๐๐	๑๐๐,๐๐๐	๑๐๐,๐๐๐	ระยะทางที่ขยายเขตไฟฟ้าส่องสว่าง	ประชาชนมีไฟฟ้าส่องสว่างใช้ได้อย่างทั่วถึง	กองช่าง
๑๕๐	ขยายเขตไฟฟ้าส่องสว่างภายในหมู่บ้าน หมู่ที่ ๕	เพื่อให้ประชาชนมีไฟฟ้าส่องสว่างใช้ได้อย่างทั่วถึง	ขยายเขตไฟฟ้าส่องสว่างภายในหมู่บ้าน	-	-	๒๐๐,๐๐๐	๑๐๐,๐๐๐	๑๐๐,๐๐๐	ระยะทางที่ขยายเขตไฟฟ้าส่องสว่าง	ประชาชนมีไฟฟ้าส่องสว่างใช้ได้อย่างทั่วถึง	กองช่าง
๑๕๑	ขยายเขตไฟฟ้าส่องสว่างสายบ้านนายโชคชัย - วัดท่าซาลี ลำพร	เพื่อให้ประชาชนมีไฟฟ้าส่องสว่างใช้ได้อย่างทั่วถึง	ขยายเขตไฟฟ้าส่องสว่างสายบ้านนายโชคชัย - วัดท่าซาลี ลำพร	-	-	๑๐๐,๐๐๐	๕๐,๐๐๐	-	ระยะทางที่ขยายเขตไฟฟ้าส่องสว่าง	ประชาชนมีไฟฟ้าส่องสว่างใช้ได้อย่างทั่วถึง	กองช่าง
๑๕๒	ขยายเขตไฟฟ้าส่องสว่างสายบ้านนางต๋น - บ้านนางเรียงคำ หมู่ที่ ๘	เพื่อให้ประชาชนมีไฟฟ้าส่องสว่างใช้ได้อย่างทั่วถึง	ขยายเขตไฟฟ้าส่องสว่างสายบ้านนางต๋น - บ้านนางเรียงคำ	-	-	๑๐๐,๐๐๐	๕๐,๐๐๐	-	ระยะทางที่ขยายเขตไฟฟ้าส่องสว่าง	ประชาชนมีไฟฟ้าส่องสว่างใช้ได้อย่างทั่วถึง	กองช่าง
๑๕๓	ขยายเขตไฟฟ้าส่องสว่างสายบ้านนางวิจิตร - บ้านนางวลิตร์ หมู่ที่ ๘	เพื่อให้ประชาชนมีไฟฟ้าส่องสว่างใช้ได้อย่างทั่วถึง	ขยายเขตไฟฟ้าส่องสว่างสายบ้านนางวิจิตร - บ้านนางวลิตร์	-	-	๑๐๐,๐๐๐	๕๐,๐๐๐	-	ระยะทางที่ขยายเขตไฟฟ้าส่องสว่าง	ประชาชนมีไฟฟ้าส่องสว่างใช้ได้อย่างทั่วถึง	กองช่าง

ที่	โครงการ	วัตถุประสงค์	เป้าหมาย (ผลผลิตของโครงการ)	งบประมาณและพื้นที่นำมา					ตัวชี้วัด (KPI)	ผลที่คาดว่าจะ ได้รับ	หน่วยงาน รับผิดชอบหลัก
				๒๕๖๑ (บาท)	๒๕๖๒ (บาท)	๒๕๖๓ (บาท)	๒๕๖๔ (บาท)	๒๕๖๕ (บาท)			
๑๕๔	ขยายเขตไฟฟ้าส่องสว่างสายบ้านนายโพรัตน์ ทองมี - บ้านนายพีระพงษ์คช วรรติยะ หมู่ที่ ๘	เพื่อให้ประชาชนมีไฟฟ้าส่องสว่างใช้ อย่างทั่วถึง	ขยายเขตไฟฟ้าส่องสว่างสายบ้านนายโพรัตน์ ทองมี - บ้านนายพีระพงษ์คช วรรติยะ	-	-	๑๐๐,๐๐๐	๕๐,๐๐๐	-	ระยะทางที่ขยายเขตไฟฟ้าส่องสว่าง	ประชาชนมีไฟฟ้าส่องสว่างใช้อย่างทั่วถึง	กองช่าง
๑๕๕	ขยายเขตไฟฟ้าส่องสว่างบ้านนางปราศรัย ต.วังไต่ด หมู่ที่ ๘	เพื่อให้ประชาชนมีไฟฟ้าส่องสว่างใช้ อย่างทั่วถึง	ขยายเขตไฟฟ้าส่องสว่างบ้านนางปราศรัย ต.วังไต่ด	-	-	๑๐๐,๐๐๐	๕๐,๐๐๐	-	ระยะทางที่ขยายเขตไฟฟ้าส่องสว่าง	ประชาชนมีไฟฟ้าส่องสว่างใช้อย่างทั่วถึง	กองช่าง
๑๕๖	ขยายเขตไฟฟ้าส่องสว่างจากลิ้นแยกบ้านผกอตุ้ - บ้านนาสะเตา หมู่ที่ ๘	เพื่อให้ประชาชนมีไฟฟ้าส่องสว่างใช้ อย่างทั่วถึง	ขยายเขตไฟฟ้าส่องสว่างจากลิ้นแยกบ้านผกอตุ้ - บ้านนาสะเตา	-	-	๑๐๐,๐๐๐	๕๐,๐๐๐	-	ระยะทางที่ขยายเขตไฟฟ้าส่องสว่าง	ประชาชนมีไฟฟ้าส่องสว่างใช้อย่างทั่วถึง	กองช่าง
๑๕๗	ขยายเขตไฟฟ้าส่องสว่างสายคุ้มเหล่าสาละ หมู่ที่ ๑๑	เพื่อให้ประชาชนมีไฟฟ้าส่องสว่างใช้ อย่างทั่วถึง	ขยายเขตไฟฟ้าส่องสว่างสายคุ้มเหล่าสาละ	-	-	๑๐๐,๐๐๐	๕๐,๐๐๐	-	ระยะทางที่ขยายเขตไฟฟ้าส่องสว่าง	ประชาชนมีไฟฟ้าส่องสว่างใช้อย่างทั่วถึง	กองช่าง

ที่	โครงการ	วัตถุประสงค์	เป้าหมาย (ผลผลิตของโครงการ)	งบประมาณและที่ผ่านมา					ตัวชี้วัด (KPI)	ผลที่คาดว่าจะ ได้รับ	หน่วยงาน รับผิดชอบหลัก
				๒๕๖๑ (บาท)	๒๕๖๒ (บาท)	๒๕๖๓ (บาท)	๒๕๖๔ (บาท)	๒๕๖๕ (บาท)			
๑๕๘	ขยายเขตไฟฟ้าส่องสว่างสายบ้านนายคำบอน - บ้านนายไพรจน์ หมู่ที่ ๑๑	เพื่อให้ประชาชนมีไฟฟ้าส่องสว่างใช้ อย่างทั่วถึง	ขยายเขตไฟฟ้าส่องสว่างสายบ้านนายคำบอน - บ้านนายไพรจน์	-	-	๑๐๐,๐๐๐	๕๐,๐๐๐	-	ระยะทางที่ขยายเขตไฟฟ้าส่องสว่าง	ประชาชนมีไฟฟ้าส่องสว่างใช้อย่างทั่วถึง	กองช่าง
๑๕๙	ขยายเขตไฟฟ้าส่องสว่างสายบ้านนายมงคล - บ้านนายพรหม หมู่ที่ ๑๒	เพื่อให้ประชาชนมีไฟฟ้าส่องสว่างใช้ อย่างทั่วถึง	ขยายเขตไฟฟ้าส่องสว่างสายบ้านนายมงคล - บ้านนายพรหม	-	-	๑๐๐,๐๐๐	๕๐,๐๐๐	-	ระยะทางที่ขยายเขตไฟฟ้าส่องสว่าง	ประชาชนมีไฟฟ้าส่องสว่างใช้อย่างทั่วถึง	กองช่าง
๑๖๐	ขยายเขตไฟฟ้าส่องสว่างจากศาลาอเนกประสงค์ - บ้านนายบัวพันธ์ หมู่ที่ ๑๒	เพื่อให้ประชาชนมีไฟฟ้าส่องสว่างใช้ อย่างทั่วถึง	ขยายเขตไฟฟ้าส่องสว่างจากศาลาอเนกประสงค์ - บ้านนายบัวพันธ์	-	-	๑๐๐,๐๐๐	๕๐,๐๐๐	-	ระยะทางที่ขยายเขตไฟฟ้าส่องสว่าง	ประชาชนมีไฟฟ้าส่องสว่างใช้อย่างทั่วถึง	กองช่าง
๑๖๑	ขยายเขตไฟฟ้าส่องสว่างด้วยระบบโซลาร์เซลล์ ตำบลหนองฮี	เพื่อให้ประชาชนมีไฟฟ้าส่องสว่างด้วยระบบโซลาร์เซลล์ใช้อย่างทั่วถึง	ขยายเขตไฟฟ้าส่องสว่างด้วยระบบโซลาร์เซลล์ตำบลหนองฮี	-	-	-	๕๐๐,๐๐๐	๓๐๐,๐๐๐	ระยะทางที่ขยายเขตไฟฟ้าส่องสว่างด้วยระบบโซลาร์เซลล์	ประชาชนมีไฟฟ้าส่องสว่างด้วยระบบโซลาร์เซลล์ใช้อย่างทั่วถึง	กองช่าง

รายละเอียดโครงการพัฒนา

แผนพัฒนาท้องถิ่น (พ.ศ. ๒๕๖๑ – ๒๕๖๕)

องค์การบริหารส่วนตำบลหนองฮี อำเภอปลาปาก จังหวัดนครพนม

แบบ ผ. ๐๒

ก. ยุทธศาสตร์จังหวัดที่ ๔ การพัฒนาสังคมและคุณภาพชีวิตเพื่อสร้างความสุขอย่างยั่งยืน

ข. ยุทธศาสตร์การพัฒนาขององค์กรปกครองส่วนท้องถิ่นในเขตพื้นที่จังหวัดที่ ๖ ยุทธศาสตร์การพัฒนาตำบลโครงสร้างพื้นฐาน

๑.ยุทธศาสตร์การพัฒนาขององค์การบริหารส่วนตำบลหนองฮีที่ ๑ ยุทธศาสตร์การพัฒนาตำบลโครงสร้างพื้นฐาน

๑.๑ แผนงานเกษตรและชุมชน : งานไฟฟ้าถนน (แนวทางที่ ๒ ส่งเสริมพัฒนาเส้นทางคมนาคมขมขม/ไฟฟ้า/น้ำประปา/แหล่งน้ำเพื่ออุปโภค – บริโภค)

ที่	โครงการ	วัตถุประสงค์	เป้าหมาย	งบประมาณและที่ผ่านมา					ตัวชี้วัด (KPI)	ผลที่คาดว่าจะได้รับ	หน่วยงานรับผิดชอบ
				๒๕๖๑ (บาท)	๒๕๖๒ (บาท)	๒๕๖๓ (บาท)	๒๕๖๔ (บาท)	๒๕๖๕ (บาท)			
๑๖๒	ย้ายเสาไฟฟ้าหน้ากลุ่มออมทรัพย์เพื่อการผลิตบ้านหนองฮี หมู่ที่ ๑	เพื่อให้ประชาชนใช้ไฟฟ้าได้อย่างทั่วถึง	ย้ายเสาไฟฟ้าหน้ากลุ่มออมทรัพย์เพื่อการผลิตบ้านหนองฮี	-	-	๓๐๐,๐๐๐	๒๐๐,๐๐๐	๓๐๐,๐๐๐	ระยะทางที่ย้ายเสาไฟฟ้า	ประชาชนมีไฟฟ้าใช้อย่างทั่วถึง	กองช่าง/หน่วยงานอื่นที่เกี่ยวข้อง
๑๖๓	ย้ายเสาไฟฟ้าหน้าวัดป่าเมธาวิเวก หมู่ที่ ๑	เพื่อให้ประชาชนใช้ไฟฟ้าได้อย่างทั่วถึง	ย้ายเสาไฟฟ้าหน้าวัดป่าเมธาวิเวก	-	-	๓๐๐,๐๐๐	๒๐๐,๐๐๐	๓๐๐,๐๐๐	ระยะทางที่ย้ายเสาไฟฟ้า	ประชาชนมีไฟฟ้าใช้อย่างทั่วถึง	กองช่าง/หน่วยงานอื่นที่เกี่ยวข้อง
๑๖๔	ขยายเขตไฟฟ้าแรงต่ำสายพาร์มจระเข้ - โศกแดง หมู่ที่ ๒	เพื่อให้ประชาชนใช้ไฟฟ้าได้อย่างทั่วถึง	ขยายเขตไฟฟ้าแรงต่ำสายพาร์มจระเข้ - โศกแดง	-	-	๕๐๐,๐๐๐	๔๐๐,๐๐๐	๓๐๐,๐๐๐	ระยะทางที่ขยายเขตไฟฟ้า	ประชาชนมีไฟฟ้าใช้อย่างทั่วถึง	กองช่าง/หน่วยงานอื่นที่เกี่ยวข้อง
๑๖๕	ขยายเขตไฟฟ้าแรงต่ำสายนาบายทรมี่ - นานายศักดิ์สิทธิ์ หมู่ที่ ๒	เพื่อให้ประชาชนใช้ไฟฟ้าได้อย่างทั่วถึง	ขยายเขตไฟฟ้าแรงต่ำสายนาบายทรมี่ - นานายศักดิ์สิทธิ์	-	-	๕๐๐,๐๐๐	๔๐๐,๐๐๐	๓๐๐,๐๐๐	ระยะทางที่ขยายเขตไฟฟ้า	ประชาชนมีไฟฟ้าใช้อย่างทั่วถึง	กองช่าง/หน่วยงานอื่นที่เกี่ยวข้อง

ที่	โครงการ	วัตถุประสงค์	เป้าหมาย (ผลผลิตของโครงการ)	งบประมาณและที่ผ่านมา					ตัวชี้วัด (KPI)	ผลที่คาดว่าจะได้รับ	หน่วยงาน
				๒๕๖๑ (บาท)	๒๕๖๒ (บาท)	๒๕๖๓ (บาท)	๒๕๖๔ (บาท)	๒๕๖๕ (บาท)			
๑๖๖	ขยายเขตไฟฟ้าแรงต่ำ สายนาบายนพจน - นา นายวิवाल หมู่ที่ ๒	เพื่อให้ประชาชนมี ไฟฟ้าใช้อย่างทั่วถึง	ขยายเขตไฟฟ้าแรงต่ำ สายนาบายนพจน - นา นายวิवाल	-	-	๕๐๐,๐๐๐ (บาท)	๔๐๐,๐๐๐ (บาท)	๓๐๐,๐๐๐ (บาท)	ระยะทางที่ ย้ายเสาไฟฟ้า	ประชาชนมีไฟฟ้า ใช้อย่างทั่วถึง	กองช่าง/ หน่วยงานอื่นที่ เกี่ยวข้อง
๑๖๗	ขยายเขตไฟฟ้าแรงต่ำ สายนาบายนพจน - นายนายยอดผล หมู่ที่ ๒	เพื่อให้ประชาชนมี ไฟฟ้าใช้อย่างทั่วถึง	ขยายเขตไฟฟ้าแรงต่ำ สายนาบายนพจน - นายนายยอดผล	-	-	๕๐๐,๐๐๐	๔๐๐,๐๐๐	๓๐๐,๐๐๐	ระยะทางที่ ขยายเขตไฟฟ้า	ประชาชนมีไฟฟ้า ใช้อย่างทั่วถึง	กองช่าง/ หน่วยงานอื่นที่ เกี่ยวข้อง
๑๖๘	ขยายเขตไฟฟ้าแรง ต่ำคุ่มนาโพธิ์ หมู่ที่ ๒	เพื่อให้ประชาชนมี ไฟฟ้าใช้อย่างทั่วถึง	ขยายเขตไฟฟ้าแรง ต่ำคุ่มนาโพธิ์	-	-	๕๐๐,๐๐๐	๔๐๐,๐๐๐	๓๐๐,๐๐๐	ระยะทางที่ ขยายเขตไฟฟ้า	ประชาชนมีไฟฟ้า ใช้อย่างทั่วถึง	กองช่าง/ หน่วยงานอื่นที่ เกี่ยวข้อง
๑๖๙	ขยายเขตไฟฟ้าแรงต่ำ สายหนองขาม ๒ หมู่ ที่ ๒	เพื่อให้ประชาชนมี ไฟฟ้าใช้อย่างทั่วถึง	ขยายเขตไฟฟ้าแรงต่ำ สายหนองขาม ๒	-	-	๕๐๐,๐๐๐	๔๐๐,๐๐๐	๓๐๐,๐๐๐	ระยะทางที่ ขยายเขตไฟฟ้า	ประชาชนมีไฟฟ้า ใช้อย่างทั่วถึง	กองช่าง/ หน่วยงานอื่นที่ เกี่ยวข้อง
๑๗๐	ขยายเขตไฟฟ้าแรงต่ำ สายลำน้ำสงฆ์ห้วย แคน หมู่ที่ ๓	เพื่อให้ประชาชนมี ไฟฟ้าใช้อย่างทั่วถึง	ขยายเขตไฟฟ้าสาม แยกที่ลำน้ำสงฆ์ห้วย แคนหมู่ที่ ๓	-	-	๕๐๐,๐๐๐	๔๐๐,๐๐๐	๓๐๐,๐๐๐	ระยะทางที่ ขยายเขตไฟฟ้า	ประชาชนมีไฟฟ้า ใช้อย่างทั่วถึง	กองช่าง/ หน่วยงานอื่นที่ เกี่ยวข้อง
๑๗๑	ขยายเขตไฟฟ้าแรงต่ำ สายหนองพญาใน หมู่ที่ ๓	เพื่อให้ประชาชนมี ไฟฟ้าใช้อย่างทั่วถึง	ขยายเขตไฟฟ้าจาก นาบางคำผาน - นา นายสมาน	-	-	๕๐๐,๐๐๐	๔๐๐,๐๐๐	๓๐๐,๐๐๐	ระยะทางที่ ขยายเขตไฟฟ้า	ประชาชนมีไฟฟ้า ใช้อย่างทั่วถึง	กองช่าง/ หน่วยงานอื่นที่ เกี่ยวข้อง

ที่	โครงการ	วัตถุประสงค์	เป้าหมาย	งบประมาณและที่ผ่านมา					ตัวชี้วัด	ผลที่คาดว่าจะได้รับ	หน่วยงานรับผิดชอบหลัก
				๒๕๖๑ (บาท)	๒๕๖๒ (บาท)	๒๕๖๓ (บาท)	๒๕๖๔ (บาท)	๒๕๖๕ (บาท)			
๑๗๒	ขยายเขตไฟฟ้าแรงสูงรอบอ่างเก็บน้ำห้วยแคน หมู่ที่ ๔	เพื่อให้ประชาชนมีไฟฟ้าใช้อย่างทั่วถึง	ขยายเขตไฟฟ้าแรงสูงรอบอ่างเก็บน้ำห้วยแคน	-	-	๕๐๐,๐๐๐	๕๐๐,๐๐๐	๕๐๐,๐๐๐	ระยะทางที่ขยายเขตไฟฟ้า	ประชาชนมีไฟฟ้าใช้อย่างทั่วถึง	กองช่าง/ หน่วยงานอื่นที่เกี่ยวข้อง
๑๗๓	ขยายเขตไฟฟ้าแรงต่ำสายนาบาลี สีอุค - นานายวิฒนา จั้วพรม หมู่ที่ ๔	เพื่อให้ประชาชนมีไฟฟ้าใช้อย่างทั่วถึง	ขยายเขตไฟฟ้าแรงต่ำสายนาบาลี สีอุค - นานายวิฒนา จั้วพรม ระยะทาง ๑,๐๐๐ เมตร	-	-	๕๐๐,๐๐๐	๕๐๐,๐๐๐	๓๐๐,๐๐๐	ระยะทางที่ขยายเขตไฟฟ้า	ประชาชนมีไฟฟ้าใช้อย่างทั่วถึง	กองช่าง/ หน่วยงานอื่นที่เกี่ยวข้อง
๑๗๔	ขยายเขตไฟฟ้าแรงต่ำสายนาบาลีคำทวล - ถนนสายหนองฮี - ปลาปาก หมู่ที่ ๔	เพื่อให้ประชาชนมีไฟฟ้าใช้อย่างทั่วถึง	ขยายเขตไฟฟ้าแรงต่ำสายนาบาลีคำทวล - ถนนสายหนองฮี - ปลาปาก	-	-	๕๐๐,๐๐๐	๕๐๐,๐๐๐	๓๐๐,๐๐๐	ระยะทางที่ขยายเขตไฟฟ้า	ประชาชนมีไฟฟ้าใช้อย่างทั่วถึง	กองช่าง/ หน่วยงานอื่นที่เกี่ยวข้อง
๑๗๕	ขยายเขตไฟฟ้าแรงต่ำจากที่สาธารณะ - นางสุดี หมู่ที่ ๔	เพื่อให้ประชาชนมีไฟฟ้าใช้อย่างทั่วถึง	ขยายเขตไฟฟ้าแรงต่ำจากที่สาธารณะ - นางสุดี	-	-	๕๐๐,๐๐๐	๕๐๐,๐๐๐	๓๐๐,๐๐๐	ระยะทางที่ขยายเขตไฟฟ้า	ประชาชนมีไฟฟ้าใช้อย่างทั่วถึง	กองช่าง/ หน่วยงานอื่นที่เกี่ยวข้อง
๑๗๖	ขยายเขตไฟฟ้าแรงต่ำสายนาบาลีเจริญ - นานายเพ็ง หมู่ที่ ๔	เพื่อให้ประชาชนมีไฟฟ้าใช้อย่างทั่วถึง	ขยายเขตไฟฟ้าแรงต่ำสายนาบาลีเจริญ - นานายเพ็ง ระยะทาง ๓,๐๐๐ เมตร	-	-	๕๐๐,๐๐๐	๕๐๐,๐๐๐	๔๐๐,๐๐๐	ระยะทางที่ขยายเขตไฟฟ้า	ประชาชนมีไฟฟ้าใช้อย่างทั่วถึง	กองช่าง/ หน่วยงานอื่นที่เกี่ยวข้อง

ที่	โครงการ	วัตถุประสงค์	เป้าหมาย (ผลิตภัณฑ์โครงการ)	งบประมาณและที่ดำเนินงาน					ตัวชี้วัด (KPI)	ผลที่คาดว่าจะได้รับ	หน่วยงานรับผิดชอบ
				๒๕๖๑ (บาท)	๒๕๖๒ (บาท)	๒๕๖๓ (บาท)	๒๕๖๔ (บาท)	๒๕๖๕ (บาท)			
๑๗๗	เพิ่มประสิทธิภาพแปลงไฟฟ้า หมู่ที่ ๕	เพื่อให้ประชาชนมีไฟฟ้าใช้อย่างทั่วถึง	เพิ่มประสิทธิภาพแปลงไฟฟ้า	-	-	๑๐๐,๐๐๐	๑๐๐,๐๐๐	-	หม่อมแปลงไฟฟ้า	ประชาชนมีไฟฟ้าใช้อย่างทั่วถึง	กองช่าง/หน่วยงานอื่นที่เกี่ยวข้อง
๑๗๘	ขยายเขตไฟฟ้าแรงต่ำภายในหมู่บ้าน หมู่ที่ ๕	เพื่อให้ประชาชนมีไฟฟ้าใช้อย่างทั่วถึง	ขยายเขตไฟฟ้าแรงต่ำภายในหมู่บ้าน	-	-	๕๐๐,๐๐๐	๕๐๐,๐๐๐	๓๐๐,๐๐๐	ระยะทางที่ขยายเขตไฟฟ้า	ประชาชนมีไฟฟ้าใช้อย่างทั่วถึง	กองช่าง/หน่วยงานอื่นที่เกี่ยวข้อง
๑๗๙	ขยายเขตไฟฟ้าแรงต่ำจากหมู่บ้าน - ป่าช้า หมู่ที่ ๖	เพื่อให้ประชาชนมีไฟฟ้าใช้อย่างทั่วถึง	ขยายเขตไฟฟ้าแรงต่ำจากหมู่บ้าน - ป่าช้า	-	-	๕๐๐,๐๐๐	๕๐๐,๐๐๐	๓๐๐,๐๐๐	ระยะทางที่ขยายเขตไฟฟ้า	ประชาชนมีไฟฟ้าใช้อย่างทั่วถึง	กองช่าง/หน่วยงานอื่นที่เกี่ยวข้อง
๑๘๐	ติดตั้งหม้อแปลงไฟฟ้าหลังโรงเรียน หมู่ที่ ๖	เพื่อให้ประชาชนมีไฟฟ้าใช้อย่างทั่วถึง	ติดตั้งหม้อแปลงไฟฟ้าหลังโรงเรียน	-	-	๑๐๐,๐๐๐	๑๐๐,๐๐๐	-	หม้อแปลงไฟฟ้า	ประชาชนมีไฟฟ้าใช้อย่างทั่วถึง	กองช่าง/หน่วยงานอื่นที่เกี่ยวข้อง
๑๘๑	ขยายเขตไฟฟ้าแรงต่ำสายจากหมู่บ้าน - พังพระแก้ว หมู่ที่ ๖	เพื่อให้ประชาชนมีไฟฟ้าใช้อย่างทั่วถึง	ขยายเขตไฟฟ้าแรงต่ำสายจากหมู่บ้าน - พังพระแก้ว ระยะทาง ๑,๒๐๐ เมตร	-	-	๕๐๐,๐๐๐	๕๐๐,๐๐๐	๓๐๐,๐๐๐	ระยะทางที่ขยายเขตไฟฟ้า	ประชาชนมีไฟฟ้าใช้อย่างทั่วถึง	กองช่าง/หน่วยงานอื่นที่เกี่ยวข้อง
๑๘๒	ขยายเขตไฟฟ้าแรงต่ำสายบ้านนายบัวบาน - นานายลือเดช หมู่ที่ ๗	เพื่อให้ประชาชนมีไฟฟ้าใช้อย่างทั่วถึง	ขยายเขตไฟฟ้าแรงต่ำสายบ้านนายบัวบาน - นานายลือเดช	-	-	๕๐๐,๐๐๐	๕๐๐,๐๐๐	๓๐๐,๐๐๐	ระยะทางที่ขยายเขตไฟฟ้า	ประชาชนมีไฟฟ้าใช้อย่างทั่วถึง	กองช่าง/หน่วยงานอื่นที่เกี่ยวข้อง

ที่	โครงการ	วัตถุประสงค์	เป้าหมาย (ผลผลิตของโครงการ)	งบประมาณและที่มา					ตัวชี้วัด (KPI)	ผลที่คาดว่าจะได้รับ	หน่วยงานรับผิดชอบหลัก
				๒๕๖๑ (บาท)	๒๕๖๒ (บาท)	๒๕๖๓ (บาท)	๒๕๖๔ (บาท)	๒๕๖๕ (บาท)			
๑๘๓	ขยายเขตไฟฟ้าแรงต่ำ สายจากบ้านนายเคียม - บ้านนายบัวบาน หมู่ที่ ๗	เพื่อให้ประชาชนมี ไฟฟ้าใช้อย่างทั่วถึง	ขยายเขตไฟฟ้าแรงต่ำ สายจากบ้านนายเคียม - บ้านนายบัวบาน ระยะทาง ๑,๕๐๐ เมตร	-	-	๕๐๐,๐๐๐	๔๐๐,๐๐๐	๓๐๐,๐๐๐	ระยะทางที่ ขยายเขตไฟฟ้า	ประชาชนมีไฟฟ้า ใช้อย่างทั่วถึง	กองช่าง/ หน่วยงานอื่นที่ เกี่ยวข้อง
๑๘๔	ขยายเขตไฟฟ้าแรงต่ำ รอบชลประทาน หมู่ที่ ๗	เพื่อให้ประชาชนมี ไฟฟ้าใช้อย่างทั่วถึง	ขยายเขตไฟฟ้าแรงต่ำ รอบชลประทาน	-	-	๕๐๐,๐๐๐	๕๐๐,๐๐๐	๕๐๐,๐๐๐	ระยะทางที่ ขยายเขตไฟฟ้า	ประชาชนมีไฟฟ้า ใช้อย่างทั่วถึง	กองช่าง/ หน่วยงานอื่นที่ เกี่ยวข้อง
๑๘๕	ขยายเขตไฟฟ้าแรงต่ำ สายจากบ้านนางจินทร - บ้านนางเวทลาวัลย์ หมู่ที่ ๘	เพื่อให้ประชาชนมี ไฟฟ้าใช้อย่างทั่วถึง	ขยายเขตไฟฟ้าแรงต่ำ สายจากบ้านนางจินทร - บ้านนางเวทลาวัลย์	-	-	๕๐๐,๐๐๐	๔๐๐,๐๐๐	๓๐๐,๐๐๐	ระยะทางที่ ขยายเขตไฟฟ้า	ประชาชนมีไฟฟ้า ใช้อย่างทั่วถึง	กองช่าง/ หน่วยงานอื่นที่ เกี่ยวข้อง
๑๘๖	ขยายเขตไฟฟ้าแรงต่ำ สายบ้านนายศร - บ้านนางอุดมลักษณ์ หมู่ที่ ๘	เพื่อให้ประชาชนมี ไฟฟ้าใช้อย่างทั่วถึง	ขยายเขตไฟฟ้าแรงต่ำ สายบ้านนายศร - บ้านนางอุดมลักษณ์	-	-	๕๐๐,๐๐๐	๔๐๐,๐๐๐	๓๐๐,๐๐๐	ระยะทางที่ ขยายเขตไฟฟ้า	ประชาชนมีไฟฟ้า ใช้อย่างทั่วถึง	กองช่าง/ หน่วยงานอื่นที่ เกี่ยวข้อง
๑๘๗	ขยายเขตไฟฟ้าแรง ต่ำพร้อมหม้อแปลง จากบ้านนายคืบคา - หนองคำแคน หมู่ที่ ๘	เพื่อให้ประชาชนมี ไฟฟ้าใช้อย่างทั่วถึง	ขยายเขตไฟฟ้าแรง ต่ำพร้อมหม้อแปลง จากบ้านนายคืบคา - หนองคำแคน	-	-	๕๐๐,๐๐๐	๔๐๐,๐๐๐	๓๐๐,๐๐๐	ระยะทางที่ ขยายเขตไฟฟ้า	ประชาชนมีไฟฟ้า ใช้อย่างทั่วถึง	กองช่าง/ หน่วยงานอื่นที่ เกี่ยวข้อง

ที่	โครงการ	วัตถุประสงค์	เป้าหมาย	งบประมาณและที่ผ่านมา					ตัวชี้วัด	ผลที่คาดว่าจะได้รับ	หน่วยงานรับผิดชอบหลัก
				๒๕๖๑ (บาท)	๒๕๖๒ (บาท)	๒๕๖๓ (บาท)	๒๕๖๔ (บาท)	๒๕๖๕ (บาท)			
๑๘๘	ขยายเขตไฟฟ้าแรงต่ำพร้อมหม้อแปลง จากบ้านนายศร - นายเมทวณ หมู่ที่ ๘	เพื่อให้ประชาชนมีไฟฟ้าใช้อย่างทั่วถึง	ขยายเขตไฟฟ้าแรงต่ำพร้อมหม้อแปลง จากบ้านนายศร - นายเมทวณ หมู่ที่ ๘	-	-	๕๐๐,๐๐๐	๕๐๐,๐๐๐	๓๐๐,๐๐๐	ระยะทางที่ขยายเขตไฟฟ้า	ประชาชนมีไฟฟ้าใช้อย่างทั่วถึง	กองช่าง/ หน่วยงานอื่นที่เกี่ยวข้อง
๑๘๙	ขยายเขตไฟฟ้าแรงต่ำพร้อมหม้อแปลง สายบ้านนายคำตัน - บ้านนายมิชัย หมู่ที่ ๘	เพื่อให้ประชาชนมีไฟฟ้าใช้อย่างทั่วถึง	ขยายเขตไฟฟ้าแรงต่ำพร้อมหม้อแปลง สายบ้านนายคำตัน - บ้านนายมิชัย	-	-	๕๐๐,๐๐๐	๕๐๐,๐๐๐	๓๐๐,๐๐๐	ระยะทางที่ขยายเขตไฟฟ้า	ประชาชนมีไฟฟ้าใช้อย่างทั่วถึง	กองช่าง/ หน่วยงานอื่นที่เกี่ยวข้อง
๑๙๐	ขยายเขตไฟฟ้าแรงต่ำ สายบ้านนางวาสิทธิ์ - ศาลาอเนกประสงค์ ป่าช้า หมู่ที่ ๘	เพื่อให้ประชาชนมีไฟฟ้าใช้อย่างทั่วถึง	ขยายเขตไฟฟ้าแรงต่ำ สายบ้านนางวาสิทธิ์ - ศาลาอเนกประสงค์ ป่าช้า	-	-	๕๐๐,๐๐๐	๕๐๐,๐๐๐	๓๐๐,๐๐๐	ระยะทางที่ขยายเขตไฟฟ้า	ประชาชนมีไฟฟ้าใช้อย่างทั่วถึง	กองช่าง/ หน่วยงานอื่นที่เกี่ยวข้อง
๑๙๑	เพิ่มเฟสหม้อแปลง ไฟฟ้าภายในหมู่บ้าน หมู่ที่ ๘	เพื่อให้ประชาชนมีไฟฟ้าใช้อย่างทั่วถึง	เพิ่มเฟสหม้อแปลง ไฟฟ้าภายในหมู่บ้าน	-	-	๑๐๐,๐๐๐	๑๐๐,๐๐๐	-	หม้อแปลงไฟฟ้า	ประชาชนมีไฟฟ้าใช้อย่างทั่วถึง	กองช่าง/ หน่วยงานอื่นที่เกี่ยวข้อง
๑๙๒	ย้ายเสาไฟฟ้าหน้าบ้านนางปราศรัย ต.วังโต๊ด หมู่ที่ ๙	เพื่อให้ประชาชนมีไฟฟ้าใช้อย่างทั่วถึง	ย้ายเสาไฟฟ้าหน้าบ้านนางปราศรัย ต.วังโต๊ด	-	-	๑๐๐,๐๐๐	๑๐๐,๐๐๐	-	หม้อแปลงไฟฟ้า	ประชาชนมีไฟฟ้าใช้อย่างทั่วถึง	กองช่าง/ หน่วยงานอื่นที่เกี่ยวข้อง

ที่	โครงการ	วัตถุประสงค์	เป้าหมาย (ผลผลิตของโครงการ)	งบประมาณและที่ผ่านมา					ตัวชี้วัด (KPI)	ผลที่คาดว่าจะ จะได้รับ	หน่วยงาน
				๒๕๖๑ (บาท)	๒๕๖๒ (บาท)	๒๕๖๓ (บาท)	๒๕๖๔ (บาท)	๒๕๖๕ (บาท)			
๑๙๓	ขยายเขตไฟฟ้าแรงต่ำ สายบ้านนายภฤชดา - นายนายคำอ้อย หมู่ที่ ๙	เพื่อให้ประชาชนมี ไฟฟ้าใช้อย่างทั่วถึง	ขยายเขตไฟฟ้าแรงต่ำ สายบ้านนายภฤชดา - นายนายคำอ้อย	-	-	๕๐๐,๐๐๐	๕๐๐,๐๐๐	๓๐๐,๐๐๐	ระยะทางที่ ขยายเขตไฟฟ้า ใช้อย่างทั่วถึง	กองช่าง/ หน่วยงานอื่นที่ เกี่ยวข้อง	
๑๙๔	ขยายเขตไฟฟ้าแรง ต่ำพสายบ้านนาง เมตตา - บ้านนาย ปาน หมู่ที่ ๑๐	เพื่อให้ประชาชนมี ไฟฟ้าใช้อย่างทั่วถึง	ขยายเขตไฟฟ้าแรง ต่ำพสายบ้านนาง เมตตา - บ้านนาย ปาน ยาว ๑,๐๐๐ เมตร	-	-	๕๐๐,๐๐๐	๕๐๐,๐๐๐	๓๐๐,๐๐๐	ระยะทางที่ ขยายเขตไฟฟ้า ใช้อย่างทั่วถึง	กองช่าง/ หน่วยงานอื่นที่ เกี่ยวข้อง	
๑๙๕	ขยายเขตไฟฟ้าแรงต่ำ สายนายภฤชดา - บึงคั้ง หมู่ที่ ๑๐	เพื่อให้ประชาชนมี ไฟฟ้าใช้อย่างทั่วถึง	ขยายเขตไฟฟ้าแรงต่ำ สายนายภฤชดา - บึงคั้ง ยาว ๑,๐๐๐ เมตร	-	-	๕๐๐,๐๐๐	๕๐๐,๐๐๐	๓๐๐,๐๐๐	ระยะทางที่ ขยายเขตไฟฟ้า ใช้อย่างทั่วถึง	กองช่าง/ หน่วยงานอื่นที่ เกี่ยวข้อง	
๑๙๖	ขยายเขตไฟฟ้าแรงต่ำ จากวัดป่า - นายนาย สมคิด หมู่ที่ ๑๒	เพื่อให้ประชาชนมี ไฟฟ้าใช้อย่างทั่วถึง	ขยายเขตไฟฟ้าแรงต่ำ จากวัดป่า - นายนาย สมคิด	-	-	๕๐๐,๐๐๐	๕๐๐,๐๐๐	๓๐๐,๐๐๐	ระยะทางที่ ขยายเขตไฟฟ้า ใช้อย่างทั่วถึง	กองช่าง/ หน่วยงานอื่นที่ เกี่ยวข้อง	
๑๙๗	เพิ่มประสิทธิภาพ ไฟฟ้าวัดป่า หมู่ที่ ๑๒	เพื่อให้ประชาชนมี ไฟฟ้าใช้อย่างทั่วถึง	เพิ่มประสิทธิภาพ ไฟฟ้าวัดป่า	-	-	๑๐๐,๐๐๐	๑๐๐,๐๐๐	-	หม้อแปลง ไฟฟ้า ใช้อย่างทั่วถึง	กองช่าง/ หน่วยงานอื่นที่ เกี่ยวข้อง	

ที่	โครงการ	วัตถุประสงค์	เป้าหมาย (ผลผลิตของโครงการ)	งบประมาณและที่ผ่านมา					ตัวชี้วัด (KPI)	ผลที่คาดว่าจะได้รับ	หน่วยงาน รับผิดชอบหลัก
				๒๕๖๑ (บาท)	๒๕๖๒ (บาท)	๒๕๖๓ (บาท)	๒๕๖๔ (บาท)	๒๕๖๕ (บาท)			
	ขยายเขตไฟฟ้าแรงต่ำ จากบ้านตาบชโล - ทกภ. M & M หมู่ที่ ๑๒	เพื่อให้ประชาชนมี ไฟฟ้าใช้อย่างทั่วถึง	ขยายเขตไฟฟ้าแรงต่ำ จากบ้านตาบชโล - ทกภ. M & M	-	-	๕๐๐,๐๐๐	๔๐๐,๐๐๐	๓๐๐,๐๐๐	ระยะทางที่ ขยายเขตไฟฟ้า	ประชาชนมีไฟฟ้า ใช้อย่างทั่วถึง	กองช่าง/ หน่วยงานอื่นที่ เกี่ยวข้อง

รายละเอียดโครงการพัฒนา

แผนพัฒนาท้องถิ่น (พ.ศ. ๒๕๖๑ - ๒๕๖๕)

องค์การบริหารส่วนตำบลหนองฮี อำเภอปลาปาก จังหวัดนครพนม

ก. ยุทธศาสตร์จังหวัดที่ ๕ การพัฒนาสังคมและคุณภาพชีวิตเพื่อสร้างความสุขอย่างยั่งยืน

ข. ยุทธศาสตร์การพัฒนาของ อปท. ในเขตพื้นที่จังหวัด ยุทธศาสตร์การพัฒนาตำบลโครงสร้างพื้นฐาน

๑. ยุทธศาสตร์การพัฒนาขององค์การบริหารส่วนตำบลหนองฮีที่ ๑ ยุทธศาสตร์การพัฒนาตำบลโครงสร้างพื้นฐาน

๑.๑ แผนงานการเกษตร (งานอนุรักษ์แหล่งน้ำและป่าไม้)

แบบ ผ. ๐๒

ที่	โครงการ	วัตถุประสงค์	เป้าหมาย (ผลผลิตของโครงการ)	งบประมาณและที่ผ่านมา					ตัวชี้วัด (KPI)	ผลที่คาดว่าจะได้รับ	หน่วยงาน
				๒๕๖๑ (บาท)	๒๕๖๒ (บาท)	๒๕๖๓ (บาท)	๒๕๖๔ (บาท)	๒๕๖๕ (บาท)			
๑๙๙	ยุติระแนงน้ำเพื่อ การเกษตร หมู่ที่ ๑	เพื่อพัฒนาแหล่งกักเก็บน้ำไว้ใช้ในฤดูแล้ง	ยุติระแนงน้ำเพื่อ การเกษตร	-	-	๕๐๐,๐๐๐	๕๐๐,๐๐๐	๕๐๐,๐๐๐	พื้นที่ชลอ	ประชาชนมีแหล่งกักเก็บน้ำไว้ใช้ในฤดูแล้ง	กองช่าง/ หน่วยงานอื่นที่เกี่ยวข้อง
๒๐๐	ก่อสร้างประตู ระบายน้ำบริเวณ คัน นานางนีสัย แครงเรียง หมู่ที่ ๑	เพื่อพัฒนาแหล่งกักเก็บน้ำไว้ใช้ในฤดูแล้ง	ก่อสร้างประตูระบายน้ำบริเวณคันนา นานางนีสัย แครงเรียง	-	-	๕๐๐,๐๐๐	๕๐๐,๐๐๐	๕๐๐,๐๐๐	พื้นที่ก่อสร้าง	ประชาชนมีแหล่งกักเก็บน้ำไว้ใช้ในฤดูแล้ง	กองช่าง/ หน่วยงานอื่นที่เกี่ยวข้อง
๒๐๑	ก่อสร้างประตู ระบายน้ำบริเวณ หนองแขง นานาง บุญยืน นนชนดี หมู่ที่ ๑	เพื่อพัฒนาแหล่งกักเก็บน้ำไว้ใช้ในฤดูแล้ง	ก่อสร้างประตูระบายน้ำบริเวณหนองแขงนาบุญยืน นนชนดี	-	-	๕๐๐,๐๐๐	๕๐๐,๐๐๐	๕๐๐,๐๐๐	พื้นที่ก่อสร้าง	ประชาชนมีแหล่งกักเก็บน้ำไว้ใช้ในฤดูแล้ง	กองช่าง/ หน่วยงานอื่นที่เกี่ยวข้อง

ที่	โครงการ	วัตถุประสงค์	เป้าหมาย (ผลผลิตของโครงการ)	งบประมาณและที่ผ่านมา					ตัวชี้วัด (KPI)	ผลที่คาดว่าจะ จะได้รับ	หน่วยงาน รับผิดชอบหลัก
				๒๕๖๑ (บาท)	๒๕๖๒ (บาท)	๒๕๖๓ (บาท)	๒๕๖๔ (บาท)	๒๕๖๕ (บาท)			
๒๐๒	ชุดเจาะบ่อบาดาล และก่อสร้างห้องสูง สูงหมู่ที่ ๑	เพื่อให้ประชาชนมีน้ำ อุปโภค บริโภค อย่าง เพียงพอ	ชุดเจาะบ่อบาดาล และก่อสร้างห้องสูง โครงสร้างเหล็ก ขนาด ความสูงไม่น้อยกว่า ๑๐ ลบ.ม. (ถึงไฟ เบอร์กั๊ตัส ๔ ใบ)	-	-	๕๓๖,๐๐๐ (บาท)	๕๓๖,๐๐๐ (บาท)	-	-	ประชาชนมีน้ำ อุปโภค บริโภค อย่างเพียงพอ	กองช่าง/ หน่วยงานอื่นที่ เกี่ยวข้อง
๒๐๓	ชุดลอกห้วยแควน ตอนกลาง หมู่ที่ ๑	เพื่อพัฒนาแหล่งกัก เก็บน้ำไว้ใช้ในฤดูแล้ง	ชุดลอกห้วยแควน ตอนกลาง หมู่ที่ ๑	-	-	๔๔๙,๐๐๐	-	-	พื้นที่ชุดลอก กักเก็บน้ำไว้ใช้ใน ฤดูแล้ง	กองช่าง/ หน่วยงานอื่นที่ เกี่ยวข้อง	
๒๐๔	ก่อสร้างบ่อดูดคอน กรีตห้วยไผ่ลอกใหม่ หมู่ที่ ๒	เพื่อพัฒนาแหล่งกัก เก็บน้ำไว้ใช้ในฤดูแล้ง	ก่อสร้างบ่อดูดคอน กรีตห้วยไผ่ลอกใหม่	-	-	๕๐๐,๐๐๐	๕๐๐,๐๐๐	๓๐๐,๐๐๐	พื้นที่ก่อสร้าง ประชาชนมีแหล่ง กักเก็บน้ำไว้ใช้ใน ฤดูแล้ง	กองช่าง/ หน่วยงานอื่นที่ เกี่ยวข้อง	
๒๐๕	ซ่อมแซมคันฝายนา นายกองไทย หมู่ที่ ๒	เพื่อพัฒนาแหล่งกัก เก็บน้ำไว้ใช้ในฤดูแล้ง	ซ่อมแซมคันฝายนา นายกองไทย จำนวน ๒ จุด	-	-	๒๐๐,๐๐๐	๒๐๐,๐๐๐	๒๐๐,๐๐๐	พื้นที่ซ่อมแซม ประชาชนมีแหล่ง กักเก็บน้ำไว้ใช้ใน ฤดูแล้ง	กองช่าง/ หน่วยงานอื่นที่ เกี่ยวข้อง	

ที่	โครงการ	วัตถุประสงค์	เป้าหมาย (ผลผลิตของโครงการ)	งบประมาณและที่ผ่านมา					ตัวชี้วัด (KPI)	ผลที่คาดว่าจะ ได้รับ	หน่วยงาน รับผิดชอบหลัก
				๒๕๖๑ (บาท)	๒๕๖๒ (บาท)	๒๕๖๓ (บาท)	๒๕๖๔ (บาท)	๒๕๖๕ (บาท)			
๒๐๖	ขยายเขตประปา จากบ้านนายสนั่น - บ้านนายประยูร หมู่ที่ ๒	เพื่อให้ประชาชนมีน้ำ อุปโภค บริโภค อย่าง เพียงพอ	ขยายเขตประปาจาก บ้านนายสนั่น - บ้าน นายประยูร	-	-	๒๕๐,๐๐๐ (บาท)	๑๐๐,๐๐๐ (บาท)	-	พื้นที่ขยาย เขตประปา	ประชาชนมีน้ำ อุปโภค บริโภค อย่างเพียงพอ	กองช่าง
๒๐๗	เจาะบ่อบาดาลเพื่อ การเกษตร หมู่ที่ ๒	เพื่อให้ประชาชนมีน้ำ อุปโภค บริโภค อย่าง เพียงพอ	เจาะบ่อบาดาลเพื่อการ เกษตร	-	-	๑๐๐,๐๐๐	๑๐๐,๐๐๐	-	พื้นที่ขยาย เขตประปา	ประชาชนมีน้ำ อุปโภค บริโภค อย่างเพียงพอ	กองช่าง
๒๐๘	ก่อสร้างประปาชุม หมู่ละหลายของ หมู่ที่ ๒	เพื่อให้ประชาชนมีน้ำ อุปโภค บริโภค อย่าง เพียงพอ	ก่อสร้างประปาชุม หมู่ละหลายของ	-	-	๕๐๐,๐๐๐	๕๐๐,๐๐๐	-	พื้นที่ก่อสร้าง ประปา	ประชาชนมีน้ำ อุปโภค บริโภค อย่างเพียงพอ	กองช่าง/ หน่วยงานอื่นที่ เกี่ยวข้อง
๒๐๙	ก่อสร้างท่อส่งสูง (ประปาบาดาล) ทุ่งนาโพธิ์ หมู่ที่ ๒	เพื่อให้ประชาชนมีน้ำ อุปโภค บริโภค อย่าง เพียงพอ	ก่อสร้างท่อส่งสูง (ประปาบาดาล) ทุ่งนาโพธิ์	-	-	๒๒๒,๐๐๐	๒๒๒,๐๐๐	-	พื้นที่ก่อสร้าง ท่อส่งสูง (ประปาบาดาล)	ประชาชนมีน้ำ อุปโภค บริโภค อย่างเพียงพอ	กองช่าง/ หน่วยงานอื่นที่ เกี่ยวข้อง
๒๑๐	ชุดเจาะบ่อบาดาล และก่อสร้างท่อส่ง สูงหมู่ที่ ๒	เพื่อให้ประชาชนมีน้ำ อุปโภค บริโภค อย่าง เพียงพอ	ชุดเจาะบ่อบาดาล และก่อสร้างท่อส่งสูง โครงการเหล็กถัก ขนาด ความจุไม่น้อยกว่า ๑๐ ลบ.ม. (ถังไฟ เบอร์กลาส ๔ ใบ)	-	-	๕๓๖,๐๐๐	๕๓๖,๐๐๐	-	-	ประชาชนมีน้ำ อุปโภค บริโภค อย่างเพียงพอ	กองช่าง/ หน่วยงานอื่นที่ เกี่ยวข้อง

ที่	โครงการ	วัตถุประสงค์	เป้าหมาย	งบประมาณและที่ผ่านมา					ตัวชี้วัด	ผลที่คาดว่าจะได้รับ	หน่วยงาน
				๒๕๖๑ (บาท)	๒๕๖๒ (บาท)	๒๕๖๓ (บาท)	๒๕๖๔ (บาท)	๒๕๖๕ (บาท)			
๒๑๑	ก่อสร้างคลองส่งน้ำใต้แก จากนายอินทวา - ห้วยแคน หมู่ที่ ๓	เพื่อพัฒนาแหล่งกักเก็บน้ำไว้ในฤดูแล้ง	ก่อสร้างคลองส่งน้ำใต้แก จากนายอินทวา - ห้วยแคน	-	-	๑,๐๐๐,๐๐๐	๑,๐๐๐,๐๐๐	-	พื้นที่ก่อสร้าง	ประชาชนมีแหล่งกักเก็บน้ำไว้ในฤดูแล้ง	กองช่าง/ หน่วยงานอื่นที่เกี่ยวข้อง
๒๑๒	ซ่อมแซมคลองใต้แก จากนางนวลจันทร์ - นายนายสมัย นันทจักร หมู่ที่ ๓	เพื่อพัฒนาแหล่งกักเก็บน้ำไว้ในฤดูแล้ง	ซ่อมแซมคลองใต้แก จากนางนวลจันทร์ - นายนายสมัย นันทจักร	-	-	๕๐๐,๐๐๐	๓๐๐,๐๐๐	-	พื้นที่ซ่อมแซม	ประชาชนมีแหล่งกักเก็บน้ำไว้ในฤดูแล้ง	กองช่าง/ หน่วยงานอื่นที่เกี่ยวข้อง
๒๑๓	ขุดเจาะบ่อบาดาล และก่อสร้างห้องสูง หมู่ที่ ๓	เพื่อให้ประชาชนมีน้ำอุปโภค บริโภค อย่างเพียงพอ	ขุดเจาะบ่อบาดาล และก่อสร้างห้องสูง โครงเหล็กถัก ขนาดความจุไม่น้อยกว่า ๑๐ ลบ.ม. (ถังไฟเบอร์กลาส ๔ ใบ)	-	-	๕๓๖,๐๐๐	๕๓๖,๐๐๐	-	-	ประชาชนมีน้ำอุปโภค บริโภค อย่างเพียงพอ	กองช่าง/ หน่วยงานอื่นที่เกี่ยวข้อง
๒๑๔	วางท่อเมนประปา หมู่บ้าน หมู่ที่ ๓	เพื่อพัฒนาแหล่งกักเก็บน้ำไว้ในฤดูแล้ง	วางท่อเมนประปา ภายในหมู่บ้าน	-	-	๕๐๐,๐๐๐	๕๐๐,๐๐๐	-	พื้นที่ขยายเขตประปา	ประชาชนมีน้ำอุปโภค บริโภค อย่างเพียงพอ	กองช่าง

ที่	โครงการ	วัตถุประสงค์	เป้าหมาย (ผลผลิตของโครงการ)	งบประมาณและที่ผ่านมา					ตัวชี้วัด	ผลที่คาดว่าจะได้รับ	หน่วยงานรับผิดชอบ
				๒๕๖๑ (บาท)	๒๕๖๒ (บาท)	๒๕๖๓ (บาท)	๒๕๖๔ (บาท)	๒๕๖๕ (บาท)			
๒๑๕	ก่อสร้างฝายห้วยน้อย หมู่ที่ ๓	เพื่อพัฒนาแหล่งกักเก็บน้ำไว้ใช้ในฤดูแล้ง	ก่อสร้างฝายห้วยน้อย กว้าง ๕ เมตร สันฝายสูง ๑.๕๐ เมตร ผนังข้างสูง ๓.๕๐ เมตร	-	-	๕๐๐,๐๐๐ (บาท)	-	-	พื้นที่ชลอกร	ประชาชนมีแหล่งกักเก็บน้ำไว้ใช้ในฤดูแล้ง	กองช่าง/ หน่วยงานอื่นที่ เกี่ยวข้อง
๒๑๖	ชลลือกห้วยแมคเน ตอนบน หมู่ที่ ๓	เพื่อพัฒนาแหล่งกักเก็บน้ำไว้ใช้ในฤดูแล้ง	ชลลือกห้วยแมคเน ตอนบน ปากกว้าง ๑๐ เมตร ลึก ๓ เมตร ก้นกว้าง ๖ เมตร ยาว ๓๕๐ เมตร	-	-	๔๙๙,๐๐๐	-	-	พื้นที่ชลอกร	ประชาชนมีแหล่งกักเก็บน้ำไว้ใช้ในฤดูแล้ง	กองช่าง/ หน่วยงานอื่นที่ เกี่ยวข้อง
๒๑๗	ชลลือกห้วยวังหนาน ผัก หมู่ที่ ๔	เพื่อพัฒนาแหล่งกักเก็บน้ำไว้ใช้ในฤดูแล้ง	ชลลือกห้วยวังหนาน ผัก	-	-	๕๐๐,๐๐๐	๕๐๐,๐๐๐	-	พื้นที่ชลอกร	ประชาชนมีแหล่งกักเก็บน้ำไว้ใช้ในฤดูแล้ง	กองช่าง/ หน่วยงานอื่นที่ เกี่ยวข้อง
๒๑๘	ซ่อมแซมท่อส่งน้ำ หมู่ที่ ๔	เพื่อพัฒนาแหล่งกักเก็บน้ำไว้ใช้ในฤดูแล้ง	ซ่อมแซมท่อส่งน้ำ	-	-	๕๐๐,๐๐๐	๕๐๐,๐๐๐	-	พื้นที่ซ่อมแซม	ประชาชนมีแหล่งกักเก็บน้ำไว้ใช้ในฤดูแล้ง	กองช่าง/ หน่วยงานอื่นที่ เกี่ยวข้อง

ที่	โครงการ	วัตถุประสงค์	เป้าหมาย (ผลผลิตของโครงการ)	งบประมาณและที่ผ่านมา					ตัวชี้วัด	ผลที่คาดว่าจะ ได้รับ	หน่วยงาน รับผิดชอบหลัก
				๒๕๖๑ (บาท)	๒๕๖๒ (บาท)	๒๕๖๓ (บาท)	๒๕๖๔ (บาท)	๒๕๖๕ (บาท)			
๒๑๙	ขยายเขตท่อส่งน้ำ ด้วยพลังงานไฟฟ้า บ้านจตุรพักตย หมู่ที่ ๔	เพื่อพัฒนาแหล่งกัก เก็บน้ำไว้ใช้ในฤดูแล้ง	ขยายเขตท่อส่งน้ำ ด้วยพลังงานไฟฟ้า บ้านจตุรพักตย ระยะทาง ๓,๐๐๐ เมตร	-	-	๑๓,๙๙๗,๐๐๐ (บาท)	๕๐๐,๐๐๐ (บาท)	-	พื้นที่ขยาย ท่อส่งน้ำ	ประชาชนมีแหล่ง กักเก็บน้ำไว้ใช้ใน ฤดูแล้ง	กองช่าง/ หน่วยงานอื่นที่ เกี่ยวข้อง
๒๒๐	ชุดเจาะบ่อบาดาล และก่อสร้างท่อส่ง สูงหมู่ที่ ๔	เพื่อไปประชาชนมีน้ำ อุปโภค บริโภค อย่าง เพียงพอ	ชุดเจาะบ่อบาดาล และก่อสร้างท่อส่งสูง โครงสร้างเหล็กถัก ขนาด ความจุไม่น้อยกว่า ๑๐ ลบ.ม. (ถึงไฟ เบอร์กลาส ๔ ใบ)	-	-	๕๓๖,๐๐๐	๕๓๖,๐๐๐	-	-	ประชาชนมีน้ำ อุปโภค บริโภค อย่างเพียงพอ	กองช่าง/ หน่วยงานอื่นที่ เกี่ยวข้อง
๒๒๑	ชุดลอกห้วยไม้ ตอนบน หมู่ที่ ๔	เพื่อพัฒนาแหล่งกัก เก็บน้ำไว้ใช้ในฤดูแล้ง	ชุดลอกห้วยไม้ตอนบน ปากกว้าง ๑๒ เมตร ลึก ๓ เมตร กันกว้าง ๘ เมตร ความยาว ๖๐๐ เมตร	-	-	๔๙๙,๐๐๐	-	-	พื้นที่ชุดลอก	ประชาชนมีแหล่ง กักเก็บน้ำไว้ใช้ใน ฤดูแล้ง	กองช่าง/ หน่วยงานอื่นที่ เกี่ยวข้อง
๒๒๒	ชุดลอกสระหลวง หมู่ที่ ๕	เพื่อพัฒนาแหล่งกัก เก็บน้ำไว้ใช้ในฤดูแล้ง	ชุดลอกสระหลวง	-	-	๕๐๐,๐๐๐	๕๐๐,๐๐๐	-	พื้นที่ชุดลอก	ประชาชนมีแหล่ง กักเก็บน้ำไว้ใช้ใน ฤดูแล้ง	กองช่าง/ หน่วยงานอื่นที่ เกี่ยวข้อง

ที่	โครงการ	วัตถุประสงค์	เป้าหมาย (ผลผลิตของโครงการ)	งบประมาณและค่าใช้จ่าย						ตัวชี้วัด (KPI)	ผลที่คาดว่าจะได้รับ	หน่วยงาน
				๒๕๖๑ (บาท)	๒๕๖๒ (บาท)	๒๕๖๓ (บาท)	๒๕๖๔ (บาท)	๒๕๖๕ (บาท)				
๒๓๒	ชุดเจาะระเบิดอาคารและก่อสร้างห้องสูงหมู่ที่ ๕	เพื่อให้ประชาชนมีน้ำอุปโภคบริโภค อย่างเพียงพอ	ชุดเจาะระเบิดอาคารและก่อสร้างห้องสูงโครงการเหล็ก ขนบดความจุไม่น้อยกว่า ๑๐ ลบ.ม. (ถึงไฟเบอร์กลาส ๕ ใบ)	-	-	๕๓๖,๐๐๐	๕๓๖,๐๐๐	-	-	ประชาชนมีน้ำอุปโภคบริโภค อย่างเพียงพอ	กองช่าง/ หน่วยงานอื่นที่ เกี่ยวข้อง	
๒๓๕	ชุดลอกทิวลิปและก่อสร้างฝายน้ำล้นหมู่ที่ ๖	เพื่อพัฒนาแหล่งน้ำเก็บน้ำไว้ใช้ในฤดูแล้ง	ชุดลอกทิวลิป ยาว ๓,๐๐๐ เมตร	-	-	๕๐๐,๐๐๐	๕๐๐,๐๐๐	-	-	ประชาชนมีแหล่งกักเก็บน้ำไว้ในฤดูแล้ง	กองช่าง/ หน่วยงานอื่นที่ เกี่ยวข้อง	
๒๓๖	ซ่อมแซมฝายกั้นน้ำ นานายพงษ์พัฒนา และ นานายหงษ์ หมู่ที่ ๖	เพื่อพัฒนาแหล่งกักเก็บน้ำไว้ใช้ในฤดูแล้ง	ซ่อมแซมฝายกั้นน้ำ นานายพงษ์พัฒนา และ นานายหงษ์	-	-	๕๐๐,๐๐๐	๕๐๐,๐๐๐	-	-	ประชาชนมีแหล่งกักเก็บน้ำไว้ในฤดูแล้ง	กองช่าง/ หน่วยงานอื่นที่ เกี่ยวข้อง	

ที่	โครงการ	วัตถุประสงค์	เป้าหมาย (ผลผลิตของโครงการ)	งบประมาณและที่ผ่านมา					ตัวชี้วัด (KPI)	ผลที่คาดว่าจะ ได้รับ	หน่วยงาน รับผิดชอบหลัก
				๒๕๖๑ (บาท)	๒๕๖๒ (บาท)	๒๕๖๓ (บาท)	๒๕๖๔ (บาท)	๒๕๖๕ (บาท)			
๒๒๗	ก่อสร้างฝายห้วยแย้ นาขาม หมู่ที่ ๖	เพื่อพัฒนาแหล่งกักเก็บน้ำไว้ในฤดูแล้ง	ก่อสร้างฝายห้วยแย้ นาขาม กว้าง ๙ เมตร สันฝายสูง ๑.๕๐ เมตร ผนังข้าง สูง ๓.๕๐ เมตร	-	-	๕๐๐,๐๐๐	-	-	พื้นที่ก่อสร้าง ฝาย	ประชาชนมีแหล่ง กักเก็บน้ำไว้ใช้ใน ฤดูแล้ง	กองช่าง/ หน่วยงานอื่นที่ เกี่ยวข้อง
๒๒๘	ก่อสร้างประปา บาดาลขนาดใหญ่ มาก หมู่ที่ ๖	เพื่อให้ประชาชนมีน้ำ อุปโภค บริโภค อย่าง เพียงพอ	ก่อสร้างประปา บาดาลขนาดใหญ่มาก	-	-	๔,๖๖๔,๐๐๐	๒,๐๐๐,๐๐๐	-	-	ประชาชนมีน้ำ อุปโภค บริโภค อย่างเพียงพอ	กองช่าง/ หน่วยงานอื่นที่ เกี่ยวข้อง
๒๒๙	ขยายเขตคลองส่งน้ำ จากนายนายเดช นามายลือเดช หมู่ที่ ๗	เพื่อพัฒนาแหล่งกัก เก็บน้ำไว้ใช้ในฤดูแล้ง	ขยายเขตคลองส่งน้ำ จากนายนายเดช - นามายลือเดช	-	-	๗๐๐,๐๐๐	๗๐๐,๐๐๐	-	พื้นที่ขยายเขต	ประชาชนมีแหล่ง กักเก็บน้ำไว้ใช้ใน ฤดูแล้ง	กองช่าง/ หน่วยงานอื่นที่ เกี่ยวข้อง
๒๓๐	ซ่อมแซมคลองส่งน้ำ เพิ่มความสูง จากนา นายลือเดช - นานาง คำใบ หมู่ที่ ๗	เพื่อพัฒนาแหล่งกัก เก็บน้ำไว้ใช้ในฤดูแล้ง	ซ่อมแซมคลองส่งน้ำ เพิ่มความสูง จากนา นายลือเดช - นานาง คำใบ	-	-	๒๐๐,๐๐๐	๑๐๐,๐๐๐	๑๐๐,๐๐๐	พื้นที่ซ่อมแซม	ประชาชนมีแหล่ง กักเก็บน้ำไว้ใช้ใน ฤดูแล้ง	กองช่าง/ หน่วยงานอื่นที่ เกี่ยวข้อง

ที่	โครงการ	วัตถุประสงค์	เป้าหมาย (ผลผลิตของโครงการ)	งบประมาณและที่ผ่านมา						ตัวชี้วัด (KPI)	ผลที่คาดว่าจะ ได้รับ	หน่วยงาน รับผิดชอบหลัก
				๒๕๖๑ (บาท)	๒๕๖๒ (บาท)	๒๕๖๓ (บาท)	๒๕๖๔ (บาท)	๒๕๖๕ (บาท)				
๒๓๑	ขยายเขตประปาไป หนองค้อน้อย หมู่ที่ ๗	เพื่อให้ประชาชนมีน้ำ อุปโภค บริโภค อย่าง เพียงพอ	ขยายเขตประปาไป หนองค้อน้อย	-	-	๒๐๐,๐๐๐	๒๐๐,๐๐๐	-	พื้นที่ขยายเขต	ประชาชนมีน้ำ อุปโภค บริโภค อย่างเพียงพอ	กองช่าง	
๒๓๒	ก่อสร้างประปา หมู่บ้านคุ้มหนองกระ เตา หมู่ที่ ๗	เพื่อให้ประชาชนมีน้ำ อุปโภค บริโภค อย่าง เพียงพอ	ก่อสร้างประปา หมู่บ้านคุ้มหนองกระ เตา	-	-	๕๐๐,๐๐๐	๕๐๐,๐๐๐	๕๐๐,๐๐๐	พื้นที่ก่อสร้าง	ประชาชนมีน้ำ อุปโภค บริโภค อย่างเพียงพอ	กองช่าง/ หน่วยงานอื่นที่ เกี่ยวข้อง	
๒๓๓	ก่อสร้างประปา หมู่บ้านคุ้มนายอ หมู่ที่ ๗	เพื่อให้ประชาชนมีน้ำ อุปโภค บริโภค อย่าง เพียงพอ	ก่อสร้างประปา หมู่บ้านคุ้มนายอ	-	-	๕๐๐,๐๐๐	๕๐๐,๐๐๐	๕๐๐,๐๐๐	พื้นที่ก่อสร้าง	ประชาชนมีน้ำ อุปโภค บริโภค อย่างเพียงพอ	กองช่าง/ หน่วยงานอื่นที่ เกี่ยวข้อง	
๒๓๔	ก่อสร้างประปา บาดาลขนาดใหญ่ มาก หมู่ที่ ๗	เพื่อให้ประชาชนมีน้ำ อุปโภค บริโภค อย่าง เพียงพอ	ก่อสร้างประปา บาดาลขนาดใหญ่มาก	-	-	๔,๖๖๔,๐๐๐	๒,๐๐๐,๐๐๐	-	-	ประชาชนมีน้ำ อุปโภค บริโภค อย่างเพียงพอ	กองช่าง/ หน่วยงานอื่นที่ เกี่ยวข้อง	
๒๓๕	ขยายเขตประปา จากบ้านบางคำพอด - ศาลา อเนกประสงค์ป่าช้า หมู่ที่ ๘	เพื่อให้ประชาชนมีน้ำ อุปโภค บริโภค อย่าง เพียงพอ	ขยายเขตประปาจากบ้าน บางคำพอด - ศาลา อเนกประสงค์ป่าช้า	-	-	๒๐๐,๐๐๐	๑๐๐,๐๐๐	๑๐๐,๐๐๐	พื้นที่ขยายเขต	ประชาชนมีน้ำ อุปโภค บริโภค อย่างเพียงพอ	กองช่าง	

ที่	โครงการ	วัตถุประสงค์	เป้าหมาย (ผลผลิตของโครงการ)	งบประมาณและที่ผ่านมา					ตัวชี้วัด (KPI)	ผลที่คาดว่าจะ จะได้รับ	หน่วยงาน รับผิดชอบหลัก
				๒๕๖๑ (บาท)	๒๕๖๒ (บาท)	๒๕๖๓ (บาท)	๒๕๖๔ (บาท)	๒๕๖๕ (บาท)			
๒๓๖	ชุดลอกท่อยืดเสริม หมู่ที่ ๘	เพื่อพัฒนาแหล่งน้ำ เก็บน้ำไว้ในฤดูแล้ง	ชุดลอกท่อยืดเสริม	-	-	๕๐๐,๐๐๐	๕๐๐,๐๐๐	-	พื้นที่ชุดลอก	ประชาชนมีแหล่ง กักเก็บน้ำไว้ใน ฤดูแล้ง	กองช่าง/ หน่วยงานอื่นที่ เกี่ยวข้อง
๒๓๗	ชุดลอกท่อยืดเสริม หมู่ที่ ๘	เพื่อพัฒนาแหล่งน้ำ เก็บน้ำไว้ในฤดูแล้ง	ชุดลอกท่อยืดเสริม คอนกรีต กว้าง ๑๐ เมตร ยาว ๘๕๐ เมตร ลึกเฉลี่ย ๓ เมตร	-	-	๕๐๐,๐๐๐	-	-	พื้นที่ชุดลอก	ประชาชนมีแหล่ง กักเก็บน้ำไว้ใน ฤดูแล้ง	กองช่าง/ หน่วยงานอื่นที่ เกี่ยวข้อง
๒๓๘	ชุดลอกท่อยืดเสริม หมู่ที่ ๘	เพื่อพัฒนาแหล่งน้ำ เก็บน้ำไว้ในฤดูแล้ง	ชุดลอกท่อยืดเสริม คอนกรีต พื้นชุด ลอก ๒ ไร่	-	-	๕๐๐,๐๐๐	-	-	พื้นที่ชุดลอก	ประชาชนมีแหล่ง กักเก็บน้ำไว้ใน ฤดูแล้ง	กองช่าง/ หน่วยงานอื่นที่ เกี่ยวข้อง
๒๓๙	ก่อสร้างประปา หมู่บ้าน หมู่ที่ ๘	เพื่อให้ประชาชนมีน้ำ อุปโภค บริโภค เพียงพอ	ก่อสร้างประปา หมู่บ้าน ๒ จุด	-	-	๕๐๐,๐๐๐	๕๐๐,๐๐๐	๕๐๐,๐๐๐	พื้นที่ก่อสร้าง	ประชาชนมีน้ำ อุปโภค บริโภค อย่างเพียงพอ	กองช่าง/ หน่วยงานอื่นที่ เกี่ยวข้อง
๒๔๐	ชุดเจาะบ่อบาดาล และก่อสร้างห้อง สูบน้ำหมู่ที่ ๘	เพื่อให้ประชาชนมีน้ำ อุปโภค บริโภค เพียงพอ	ชุดเจาะบ่อบาดาล และก่อสร้างห้องสูบน้ำ โครงสร้างเหล็ก ขนาด ๑๐ ลบ.ม. (ถังไฟ เบอร์กลาส ๔ ใบ)	-	-	๕๓๖,๐๐๐	๕๓๖,๐๐๐	-	-	ประชาชนมีน้ำ อุปโภค บริโภค อย่างเพียงพอ	กองช่าง/ หน่วยงานอื่นที่ เกี่ยวข้อง

ที่	โครงการ	วัตถุประสงค์	เป้าหมาย (ผลผลิตของโครงการ)	งบประมาณและที่ตามมา					ตัวชี้วัด (KPI)	ผลที่คาดว่าจะได้รับ	หน่วยงานรับผิดชอบหลัก
				๒๕๖๑ (บาท)	๒๕๖๒ (บาท)	๒๕๖๓ (บาท)	๒๕๖๔ (บาท)	๒๕๖๕ (บาท)			
๒๕๑	ชุดลอกท่อยื่นจากสะพาน - นานายบัวสี หมู่ที่ ๙	เพื่อพัฒนาแหล่งกักเก็บน้ำไว้ใช้ในฤดูแล้ง	ชุดลอกท่อยื่นจากสะพาน - นานายบัวสี	-	-	๕๐๐,๐๐๐	๕๐๐,๐๐๐	๕๐๐,๐๐๐	พื้นที่ชุดลอก	ประชาชนมีแหล่งกักเก็บน้ำไว้ใช้ในฤดูแล้ง	กองช่าง/ หน่วยงานอื่นที่เกี่ยวข้อง
๒๕๒	ซ่อมแซมฝายน้ำล้นท้ายไร่ หมู่ที่ ๙	เพื่อพัฒนาแหล่งกักเก็บน้ำไว้ใช้ในฤดูแล้ง	ซ่อมแซมฝายน้ำล้นท้ายไร่ หมู่ที่ ๙	-	-	๒๐๐,๐๐๐	๑๐๐,๐๐๐	๑๐๐,๐๐๐	พื้นที่ซ่อมแซมฝาย	ประชาชนมีแหล่งกักเก็บน้ำไว้ใช้ในฤดูแล้ง	กองช่าง/ หน่วยงานอื่นที่เกี่ยวข้อง
๒๕๓	ชุดลอกปากท่อยื่นจากปากท่อยื่นจากสะพาน หมู่ที่ ๙	เพื่อพัฒนาแหล่งกักเก็บน้ำไว้ใช้ในฤดูแล้ง	ชุดลอกปากท่อยื่นจากปากท่อยื่นจากสะพาน	-	-	๕๐๐,๐๐๐	๕๐๐,๐๐๐	๕๐๐,๐๐๐	พื้นที่ชุดลอก	ประชาชนมีแหล่งกักเก็บน้ำไว้ใช้ในฤดูแล้ง	กองช่าง/ หน่วยงานอื่นที่เกี่ยวข้อง
๒๕๔	ชุดลอกท่อยื่นจากสะพานบ้านโนนสวรรค์ - ฝายน้ำล้นท้ายไร่ หมู่ที่ ๙	เพื่อพัฒนาแหล่งกักเก็บน้ำไว้ใช้ในฤดูแล้ง	ชุดลอกท่อยื่นจากสะพานบ้านโนนสวรรค์ - ฝายน้ำล้นท้ายไร่	-	-	๕๐๐,๐๐๐	๕๐๐,๐๐๐	๕๐๐,๐๐๐	พื้นที่ชุดลอก	ประชาชนมีแหล่งกักเก็บน้ำไว้ใช้ในฤดูแล้ง	กองช่าง/ หน่วยงานอื่นที่เกี่ยวข้อง
๒๕๕	ขยายเขตประปาภายในหมู่บ้าน หมู่ที่ ๑๐	เพื่อให้ประชาชนมีน้ำอุปโภคบริโภค อย่างเพียงพอ	ขยายเขตประปาภายในหมู่บ้าน	-	-	๒๐๐,๐๐๐	๑๐๐,๐๐๐	๑๐๐,๐๐๐	พื้นที่ขยายเขต	ประชาชนมีน้ำอุปโภค บริโภค อย่างเพียงพอ	กองช่าง

ที่	โครงการ	วัตถุประสงค์	เป้าหมาย (ผลผลิตของโครงการ)	งบประมาณและต้นทุน					ตัวชี้วัด (KPI)	ผลที่คาดว่าจะ จะได้รับ	หน่วยงาน รับผิดชอบหลัก
				๒๕๖๑ (บาท)	๒๕๖๒ (บาท)	๒๕๖๓ (บาท)	๒๕๖๔ (บาท)	๒๕๖๕ (บาท)			
๒๕๖	ชุดเจาะระเบิดบาดาล และก่อสร้างห้องถัง สูงหมู่ที่ ๑๐	เพื่อให้ประชาชนมีน้ำ อุปโภค บริโภค อย่าง เพียงพอ	ชุดเจาะระเบิดบาดาล และก่อสร้างห้องถังสูง โครงการเหล็กถัก ขนาด ความจุไม่น้อยกว่า ๑๐ ลบ.ม. (ถึงไฟฟ้า เบอร์กลาส ๔ ใบ)	-	-	๕๓๖,๐๐๐	๕๓๖,๐๐๐	-	-	ประชาชนมีน้ำ อุปโภค บริโภค อย่างเพียงพอ	กองช่าง/ หน่วยงานอื่นที่ เกี่ยวข้อง
๒๕๗	ชุดลอกท่อนองค้ำ ใหญ่ หมู่ที่ ๑๐	เพื่อพัฒนาแหล่งกัก เก็บน้ำไว้ในฤดูแล้ง	ชุดลอกท่อนองค้ำใหญ่ พื้นที่ชุดลอก ๒ ไร่	-	-	๓๙๐,๐๐๐	-	-	พื้นที่ชุดลอก	ประชาชนมีแหล่ง กักเก็บน้ำไว้ใน ฤดูแล้ง	กองช่าง/ หน่วยงานอื่นที่ เกี่ยวข้อง
๒๕๘	ชุดลอกท่อนองค้ำ หมู่ที่ ๑๐	เพื่อพัฒนาแหล่งกัก เก็บน้ำไว้ในฤดูแล้ง	ชุดลอกท่อนองค้ำ พื้นที่ชุดลอก ๒ ไร่	-	-	๓๙๐,๐๐๐	-	-	พื้นที่ชุดลอก	ประชาชนมีแหล่ง กักเก็บน้ำไว้ใน ฤดูแล้ง	กองช่าง/ หน่วยงานอื่นที่ เกี่ยวข้อง
๒๕๙	ชุดลอกหัวย้อยองศา ยายน้อยเขื่อนลำ ห้วยแค้นพร้อม ก่อสร้างฝายน้ำล้น หมู่ที่ ๑๑	เพื่อพัฒนาแหล่งกัก เก็บน้ำไว้ในฤดูแล้ง	ชุดลอกหัวย้อยองศา ยายน้อยเขื่อนลำห้วย แค้นพร้อมก่อสร้าง ฝายน้ำล้น	-	-	๕๐๐,๐๐๐	๑,๕๐๐,๐๐๐	-	พื้นที่ชุดลอก	ประชาชนมีแหล่ง กักเก็บน้ำไว้ใน ฤดูแล้ง	กองช่าง/ หน่วยงานอื่นที่ เกี่ยวข้อง

ที่	โครงการ	วัตถุประสงค์	เป้าหมาย (ผลผลิตของโครงการ)	งบประมาณและที่ผ่านมา					ตัวชี้วัด (KPI)	ผลที่คาดว่าจะ ได้รับ	หน่วยงาน รับผิดชอบหลัก
				๒๕๖๑ (บาท)	๒๕๖๒ (บาท)	๒๕๖๓ (บาท)	๒๕๖๔ (บาท)	๒๕๖๕ (บาท)			
๒๕๐	ชุดเจาะบ่อบาดาล และก่อสร้างท่อถึง สูงหมู่ที่ ๑๑	เพื่อให้ประชาชนมีน้ำ อุปโภค บริโภค อย่าง เพียงพอ	ชุดเจาะบ่อบาดาล และก่อสร้างท่อถึงสูง โครงสร้างเหล็ก ขนาด ความจุไม่น้อยกว่า ๑๐ ลบ.ม. (ถังไฟ เบอร์ร็กทาส ๔ ใบ)	-	-	๕๓๖,๐๐๐	๕๓๖,๐๐๐	-	-	ประชาชนมีน้ำ อุปโภค บริโภค อย่างเพียงพอ	กองช่าง/ หน่วยงานอื่นที่ เกี่ยวข้อง
๒๕๑	ชุดลอกหัวแคน ตอนกลาง หมู่ที่ ๑๑	เพื่อพัฒนาแหล่งกัก เก็บน้ำไว้ในฤดูแล้ง	ชุดลอกหัวแคน ตอนกลาง ปากกว้าง ๑๐ เมตร ลึก ๓ เมตร ก้นกว้าง ๖ เมตร ยาว ๗๕๐ เมตร	-	-	๕๙๙,๐๐๐	-	-	พื้นที่ชุดลอก ประชาชนมีแหล่ง กักเก็บน้ำไว้ใน ฤดูแล้ง	กองช่าง/ หน่วยงานอื่นที่ เกี่ยวข้อง	
๒๕๒	ชุดลอกหนองลัด ควาย หมู่ที่ ๑๒	เพื่อพัฒนาแหล่งกัก เก็บน้ำไว้ในฤดูแล้ง	ชุดลอกหนองลัดควาย	-	-	๕๙๕,๐๐๐	๕๙๕,๐๐๐	-	พื้นที่ชุดลอก ประชาชนมีแหล่ง กักเก็บน้ำไว้ใน ฤดูแล้ง	กองช่าง/ หน่วยงานอื่นที่ เกี่ยวข้อง	

ที่	โครงการ	วัตถุประสงค์	เป้าหมาย (ผลผลิตของโครงการ)	งบประมาณและที่ผ่านมา					ตัวชี้วัด (KPI)	ผลที่คาดว่าจะ จะได้รับ	หน่วยงาน รับผิดชอบหลัก
				๒๕๖๑ (บาท)	๒๕๖๒ (บาท)	๒๕๖๓ (บาท)	๒๕๖๔ (บาท)	๒๕๖๕ (บาท)			
๒๕๓	ชุดเจาะบ่อบาดาล และก่อสร้างท่อถึง สูงหมู่ที่ ๑๒	เพื่อให้ประชาชนมีน้ำ อุปโภค บริโภค อย่าง เพียงพอ	ชุดเจาะบ่อบาดาล และก่อสร้างท่อถึงสูง โครงเหล็กถัก ขนาด ความจุไม่น้อยกว่า ๑๐ ลบ.ม. (ถึงไฟ เบอร์กลั๊ส ๔ ใบ)	-	-	๕๓๖,๐๐๐	๕๓๖,๐๐๐	-	ประชาชนมีน้ำ อุปโภค บริโภค อย่างเพียงพอ	กองช่าง/ หน่วยงานอื่นที่ เกี่ยวข้อง	
๒๕๔	ชุดลอกหัวฝั ตอนกลาง หมู่ที่ ๑๒	เพื่อพัฒนาแหล่งกัก เก็บน้ำไว้ในฤดูแล้ง	ชุดลอกหัวฝั ตอนกลาง ปากกว้าง ๑๒ เมตร ลึก ๓ เมตร ก้นกว้าง ๘ เมตร ยาว ๖๐๐ เมตร	-	-	๔๙๙,๐๐๐	-	-	พื้นที่ชุดลอก ประชาชนมีแหล่ง กักเก็บน้ำไว้ใน ฤดูแล้ง	กองช่าง/ หน่วยงานอื่นที่ เกี่ยวข้อง	
๒๕๕	ก่อสร้างประปา หมู่บ้านด้วยระบบโซ ล่าเซลล์ ตำบล หนองฮี	เพื่อให้ประชาชนมีน้ำ อุปโภค บริโภค อย่าง เพียงพอ	ก่อสร้างประปา หมู่บ้านด้วยระบบโซ ล่าเซลล์ ตำบลหนองฮี	-	-	-	๓๐๐,๐๐๐	๕๐๐,๐๐๐	พื้นที่ก่อสร้าง ประชาชนมีน้ำ อุปโภค บริโภค อย่างเพียงพอ	กองช่าง/ หน่วยงานอื่นที่ เกี่ยวข้อง	

ที่	โครงการ	วัตถุประสงค์	เป้าหมาย (ผลผลิตของโครงการ)	งบประมาณและที่ผ่านมา					ตัวชี้วัด (KPI)	ผลที่คาดว่าจะได้รับ	หน่วยงาน รับผิดชอบหลัก
				๒๕๖๑ (บาท)	๒๕๖๒ (บาท)	๒๕๖๓ (บาท)	๒๕๖๔ (บาท)	๒๕๖๕ (บาท)			
๒๕๖	ก่อสร้างประปาโซลาร์เซลล์เพื่อการเกษตรตำบลหนองฮี	เพื่อให้ประชาชนมีน้ำทำการเกษตรอย่างเพียงพอ	ก่อสร้างประปาโซลาร์เซลล์เพื่อการเกษตร	-	-	-	๗๐๐,๐๐๐	๕๐๐,๐๐๐	พื้นที่ก่อสร้าง	ประชาชนมีน้ำทำการเกษตร อย่างเพียงพอ	กองช่าง/ หน่วยงานอื่นที่เกี่ยวข้อง

รายละเอียดโครงการพัฒนา

แผนพัฒนาท้องถิ่น (พ.ศ. ๒๕๖๑ - ๒๕๖๕)

องค์การบริหารส่วนตำบลหนองฮี อำเภอปลาปาก จังหวัดนครพนม

แบบ ผ. ๐๒

ก. ยุทธศาสตร์จังหวัดที่ ๕ การพัฒนาสังคมและคุณภาพชีวิตเพื่อสร้างความสุขอย่างยั่งยืน

ข. ยุทธศาสตร์การพัฒนาของ อปท. ในเขตพื้นที่จังหวัด ยุทธศาสตร์การพัฒนาตำบลหนองฮี

๑. ยุทธศาสตร์การพัฒนาขององค์การบริหารส่วนตำบลหนองฮีที่ ๑ ยุทธศาสตร์การพัฒนาตำบลหนองฮี

๑.๑ แผนงานเกษตรและชุมชน (งานไฟฟ้าและถนน)

ที่	โครงการ	วัตถุประสงค์	เป้าหมาย (ผลผลิตของโครงการ)	งบประมาณและที่ผ่านมา					ตัวชี้วัด (KPI)	ผลที่คาดว่าจะได้รับ	หน่วยงานรับผิดชอบหลัก
				๒๕๖๑ (บาท)	๒๕๖๒ (บาท)	๒๕๖๓ (บาท)	๒๕๖๔ (บาท)	๒๕๖๕ (บาท)			
๒๕๗	ติดตั้งกระจกส่องทางโค้ง ภายในหมู่บ้าน หมู่ที่ ๔	เพื่อให้เกิดความปลอดภัยแก่ผู้สัญจรไปมาของประชาชน	ติดตั้งกระจกส่องทางโค้งภายในหมู่บ้าน จำนวน ๗ จุด	-	-	๕๐,๐๐๐	๕๐,๐๐๐	๕๐,๐๐๐	พื้นที่ติดตั้ง	เกิดความปลอดภัยแก่ผู้สัญจรไปมาของประชาชน	กองช่าง/ หน่วยงานอื่นที่เกี่ยวข้อง
๒๕๘	ติดตั้งสัญญาณไฟกระพริบตรึงแยกทางเข้าบ้านจตุรพักตรพิมาน หมู่ที่ ๖	เพื่อให้เกิดความปลอดภัยแก่ผู้สัญจรไปมาของประชาชน	ติดตั้งสัญญาณไฟกระพริบตรึงแยกทางเข้าบ้านจตุรพักตรพิมาน จำนวน ๒ จุด	-	-	๕๐,๐๐๐	๕๐,๐๐๐	๕๐,๐๐๐	พื้นที่ติดตั้ง	เกิดความปลอดภัยแก่ผู้สัญจรไปมาของประชาชน	กองช่าง/ หน่วยงานอื่นที่เกี่ยวข้อง
๒๕๙	ติดตั้งสัญญาณไฟจราจรบริเวณสี่แยกหมู่ที่ ๑๒	เพื่อให้เกิดความปลอดภัยแก่ผู้สัญจรไปมาของประชาชน	ติดตั้งสัญญาณไฟจราจรบริเวณสี่แยกจำนวน ๒ จุด	-	-	๕๐,๐๐๐	๕๐,๐๐๐	๕๐,๐๐๐	พื้นที่ติดตั้ง	เกิดความปลอดภัยแก่ผู้สัญจรไปมาของประชาชน	กองช่าง/ หน่วยงานอื่นที่เกี่ยวข้อง
รวม จำนวน ๑๙๕ โครงการ				-	๕๐๐,๐๐๐	๖๕,๓๗๐,๐๐๐	๕๑,๑๑๐,๐๐๐	๒๗,๓๙๐,๐๐๐			

รายละเอียดโครงการพัฒนา

แผนพัฒนาท้องถิ่น (พ.ศ. ๒๕๖๑ - ๒๕๖๕)

องค์การบริหารส่วนตำบลหนองฮี อำเภอปลวกแดง จังหวัดนครพนม

ก. ยุทธศาสตร์จังหวัดที่ ๕ การพัฒนาสังคมและคุณภาพชีวิตเพื่อสร้างความสุขอย่างยั่งยืน

ข. ยุทธศาสตร์การพัฒนาของอปท. ในเขตพื้นที่จังหวัด ยุทธศาสตร์ด้านการวางผังเมือง ส่งเสริมการลงทุน พาณิชยกรรม และการท่องเที่ยว

๒. ยุทธศาสตร์การพัฒนาขององค์การบริหารส่วนตำบลหนองฮีที่ ๒ ยุทธศาสตร์การพัฒนาด้านเศรษฐกิจ

๒.๑ แผนงานการเกษตร

ที่	โครงการ	วัตถุประสงค์	เป้าหมาย (ผลผลิตของ โครงการ)	งบประมาณและที่ผ่านมา					ตัวชี้วัด (KPI)	ผลที่คาดว่าจะได้รับ	หน่วยงาน รับผิดชอบหลัก
				๒๕๖๑ (บาท)	๒๕๖๒ (บาท)	๒๕๖๓ (บาท)	๒๕๖๔ (บาท)	๒๕๖๕ (บาท)			
๑	สนับสนุนพื้นที่ปลูกลำไยเพื่อลดรายได้นายครัวเรือนและสร้างรายได้นายครัวเรือน หมู่ที่ ๑	เพื่อส่งเสริมให้ประชาชนมีพื้นที่ปลูกลำไยที่สร้างรายได้นายครัวเรือน	พื้นที่ปลูกลำไย ๒๐,๐๐๐	๒๐,๐๐๐	๒๐,๐๐๐	๒๐,๐๐๐	๒๐,๐๐๐	๒๐,๐๐๐	หมู่บ้านที่เข้าโครงการ	ประชาชนมีอาชีพทางการเกษตรเพิ่มขึ้น	กองสวัสดิการสังคม/ หน่วยงานอื่นที่เกี่ยวข้อง
๒	ฝึกอบรมส่งเสริมการเลี้ยงกบในครัวเรือน หมู่ที่ ๑	เพื่อให้ประชาชนมีอาชีพเสริมและเพิ่มรายได้	เลี้ยงกบ	๒๐,๐๐๐	๒๐,๐๐๐	๒๐,๐๐๐	๒๐,๐๐๐	๒๐,๐๐๐	หมู่บ้านที่เข้าโครงการ	ประชาชนมีอาชีพเสริมและเพิ่มรายได้	กองสวัสดิการสังคม/ หน่วยงานอื่นที่เกี่ยวข้อง
๓	จัด Zoning การเกษตร หมู่ที่ ๑	เพื่อให้ประชาชนมีอาชีพเสริมและเพิ่มรายได้	จัด Zoning การเกษตร	๒๐,๐๐๐	๒๐,๐๐๐	๒๐,๐๐๐	๒๐,๐๐๐	๒๐,๐๐๐	หมู่บ้านที่เข้าโครงการ	ประชาชนมีอาชีพเสริมและเพิ่มรายได้	กองสวัสดิการสังคม/ หน่วยงานอื่นที่เกี่ยวข้อง

ที่	โครงการ	วัตถุประสงค์	เป้าหมาย (ผลผลิตของ โครงการ)	งบประมาณและที่ผ่านมา					ตัวชี้วัด (KPI)	ผลที่คาดว่าจะ จะได้รับ	หน่วยงาน รับผิดชอบหลัก	
				๒๕๖๑ (บาท)	๒๕๖๒ (บาท)	๒๕๖๓ (บาท)	๒๕๖๔ (บาท)	๒๕๖๕ (บาท)				
๔	ส่งเสริมการปลูกพืช ในฤดูแล้ง หมู่ที่ ๒	เพื่อให้ประชาชนมี อาชีพเสริมและเพิ่ม รายได้	ปลูกพืชในฤดูแล้ง	-	-	-	-	-	๒๐,๐๐๐	หมู่บ้านที่เข้า ร่วมโครงการ	ประชาชนมีอาชีพ เสริมและเพิ่มรายได้	ส่งเสริมและเพิ่มรายได้ ครัวเรือน/
๕	ส่งเสริมการเลี้ยง สัตว์ หมู่ที่ ๒	เพื่อให้ประชาชนมี อาชีพเสริมและเพิ่ม รายได้	เลี้ยงสัตว์	-	-	-	-	-	๒๐,๐๐๐	หมู่บ้านที่เข้า ร่วมโครงการ	ประชาชนมีอาชีพ เสริมและเพิ่มรายได้	ส่งเสริมและเพิ่มรายได้ ครัวเรือน/
๖	ส่งเสริมอาชีพการ เลี้ยงปลาในกระชัง หมู่ที่ ๕	เพื่อให้ประชาชนมี อาชีพเสริมและเพิ่ม รายได้	เลี้ยงปลาในกระชัง	๒๐,๐๐๐	๒๐,๐๐๐	๒๐,๐๐๐	๒๐,๐๐๐	๒๐,๐๐๐	๒๐,๐๐๐	หมู่บ้านที่เข้า ร่วมโครงการ	ประชาชนมีอาชีพ เสริมและเพิ่มรายได้	ส่งเสริมและเพิ่มรายได้ ครัวเรือน/
๗	ส่งเสริมการปลูกพริก หมู่ที่ ๗	เพื่อให้ประชาชนมี อาชีพเสริมและเพิ่ม รายได้	ปลูกพริก	๒๐,๐๐๐	๒๐,๐๐๐	๒๐,๐๐๐	๒๐,๐๐๐	๒๐,๐๐๐	๒๐,๐๐๐	หมู่บ้านที่เข้า ร่วมโครงการ	ประชาชนมีอาชีพ เสริมและเพิ่มรายได้	ส่งเสริมและเพิ่มรายได้ ครัวเรือน/
๘	ส่งเสริมการเลี้ยงโค - กระบือ หมู่ที่ ๘	เพื่อให้ประชาชนมี อาชีพเสริมและเพิ่ม รายได้	เลี้ยงโค - กระบือ	๒๐,๐๐๐	๒๐,๐๐๐	๒๐,๐๐๐	๒๐,๐๐๐	๒๐,๐๐๐	๒๐,๐๐๐	หมู่บ้านที่เข้า ร่วมโครงการ	ประชาชนมีอาชีพ เสริมและเพิ่มรายได้	ส่งเสริมและเพิ่มรายได้ ครัวเรือน/

ที่	โครงการ	วัตถุประสงค์	เป้าหมาย (ผลผลิตของ โครงการ)	งบประมาณและที่ผ่านมา					ตัวชี้วัด (KPI)	ผลที่คาดว่าจะ ได้รับ	หน่วยงาน รับผิดชอบหลัก
				๒๕๖๑ (บาท)	๒๕๖๒ (บาท)	๒๕๖๓ (บาท)	๒๕๖๔ (บาท)	๒๕๖๕ (บาท)			
๙	ส่งเสริมการเลี้ยงโค - กระบือ หมู่ที่ ๑๒	เพื่อให้ประชาชนมี อาชีพเสริมและเพิ่ม รายได้	เลี้ยงโค - กระบือ	๒๐,๐๐๐	๒๐,๐๐๐	๒๐,๐๐๐	๒๐,๐๐๐	๒๐,๐๐๐	หมู่บ้านที่เข้า ร่วมโครงการ	ประชาชนมีอาชีพ เสริมและเพิ่มรายได้	กองสวัสดิการ สังคม/ หน่วยงานอื่นที่ เกี่ยวข้อง
๑๐	ส่งเสริมกลุ่มแม่บ้าน ผลิตน้ายา สมุนไพร หมู่ที่ ๑๒	เพื่อให้ประชาชนมี อาชีพเสริมและเพิ่ม รายได้	ผลิตน้ายาสมุนไพร	๒๐,๐๐๐	๒๐,๐๐๐	๒๐,๐๐๐	๒๐,๐๐๐	๒๐,๐๐๐	หมู่บ้านที่เข้า ร่วมโครงการ	ประชาชนมีอาชีพ เสริมและเพิ่มรายได้	กองสวัสดิการ สังคม/ หน่วยงานอื่นที่ เกี่ยวข้อง
๑๑	เศรษฐกิจพอเพียง	เพื่อให้เกิดศูนย์การ เรียนรู้และเครือข่าย เศรษฐกิจพอเพียง	ศูนย์เรียนรู้และ เครือข่าย	๓๐,๐๐๐	๓๐,๐๐๐	๓๐,๐๐๐	๓๐,๐๐๐	๓๐,๐๐๐	จำนวน ผู้เข้าร่วม โครงการ	ประชาชนมีอาชีพ เสริมและเพิ่มรายได้	กองสวัสดิการ สังคม
๑๒	ก่อสร้างห้องอบแห้ง สินค้าทาง การเกษตรด้วย ระบบโซลาร์เซลล์	เพื่อให้ประชาชนมี อาชีพเสริมและเพิ่ม รายได้	ก่อสร้างห้อง อบแห้งสินค้า ทางการเกษตร ด้วยระบบโซลาร์ เซลล์ตำบลหนองฮี	-	-	-	๓๐๐,๐๐๐	๓๐๐,๐๐๐	พื้นที่ก่อสร้าง	ประชาชนมีอาชีพ เสริมและเพิ่มรายได้	กองช่าง/ หน่วยงานอื่นที่ เกี่ยวข้อง
๑๓	ก่อสร้างห้องเย็น ด้วยระบบโซลาร์ เซลล์ตลาดสดชุมชน ตำบลหนองฮี	เพื่อให้ประชาชนมี ห้องเก็บอาหารที่ สะอาดถูกหลัก อนามัย	ก่อสร้างห้องเย็น ด้วยระบบโซลาร์ เซลล์ตลาดสด ชุมชนตำบล หนองฮี	-	-	-	๕๐๐,๐๐๐	๓๐๐,๐๐๐	พื้นที่ก่อสร้าง	ประชาชนมีห้อง เก็บอาหารที่ สะอาดถูกหลัก อนามัย	กองช่าง/ หน่วยงานอื่นที่ เกี่ยวข้อง
รวม จำนวน ๓๓ โครงการ				๑๙๐,๐๐๐	๑๙๐,๐๐๐	๑๙๐,๐๐๐	๑,๓๙๐,๐๐๐	๑,๒๓๐,๐๐๐			

รายละเอียดโครงการพัฒนา

แผนพัฒนาท้องถิ่น (พ.ศ. ๒๕๖๑ - ๒๕๖๕)

องค์การบริหารส่วนตำบลหนองฮี อำเภอปลาปาก จังหวัดนครพนม

แบบ ผ. ๐๒

- ก. ยุทธศาสตร์จังหวัดที่ ๕ การพัฒนาสังคมและคุณภาพชีวิตเพื่อสร้างความสุขอย่างยั่งยืน
- ข. ยุทธศาสตร์การพัฒนาของ อปท. ในเขตพื้นที่จังหวัด ยุทธศาสตร์การพัฒนาส่งเสริมการศึกษา และ ด้านการบริหารจัดการศิลปะ วัฒนธรรม และภูมิปัญญาท้องถิ่น
๓. ยุทธศาสตร์การพัฒนาขององค์การบริหารส่วนตำบลหนองฮีที่ ๓ ยุทธศาสตร์การพัฒนาตามการศึกษา ศาสนาและวัฒนธรรม
- ๓.๑ แผนงานการศึกษา (งานศึกษาไม่กำหนดระดับ)

ที่	โครงการ	วัตถุประสงค์	เป้าหมาย	งบประมาณและพื้นที่พัฒนา					ตัวชี้วัด (KPI)	ผลที่คาดว่าจะได้รับ	หน่วยงานรับผิดชอบหลัก
				๒๕๖๑ (บาท)	๒๕๖๒ (บาท)	๒๕๖๓ (บาท)	๒๕๖๔ (บาท)	๒๕๖๕ (บาท)			
๑	ติดตั้งระบบเสียงตามสายคั่นหมองขาม ๒ หมู่ที่ ๒	เพื่อให้ประชาชนได้รับข้อมูลข่าวสารอย่างทั่วถึง	ติดตั้งระบบเสียงตามสายคั่นหมองขาม ๒ หมู่ที่ ๒	-	-	๒๐๐,๐๐๐	๒๐๐,๐๐๐	-	หมู่บ้านที่ได้รับการติดตั้ง	ประชาชนได้รับข้อมูลข่าวสารอย่างทั่วถึง	กองช่าง
๒	ติดตั้งระบบเสียงตามสายภายในหมู่บ้าน หมู่ที่ ๔	เพื่อให้ประชาชนได้รับข้อมูลข่าวสารอย่างทั่วถึง	เสียงตามสาย ยาว ๒๕๐ เมตร	-	-	๒๐๐,๐๐๐	๒๐๐,๐๐๐	-	หมู่บ้านที่ได้รับการติดตั้ง	ประชาชนได้รับข้อมูลข่าวสารอย่างทั่วถึง	กองช่าง
๓	ติดตั้งอินเตอร์เน็ต ศพด. ทง ๖ แห่ง	เพื่อให้เด็กนักเรียนได้เรียนรู้จากสื่อที่หลากหลาย	ติดตั้งอินเตอร์เน็ต	-	-	๖๐,๐๐๐	๖๐,๐๐๐	-	ศพด. ทง ๖ แห่งที่ได้รับติดตั้ง	เด็กนักเรียนได้เรียนรู้สื่อเทคโนโลยีที่ทันสมัยมากยิ่งขึ้น	กองการศึกษา

รายละเอียดโครงการพัฒนา

แผนพัฒนาท้องถิ่น (พ.ศ. ๒๕๖๑ – ๒๕๖๕)

องค์การบริหารส่วนตำบลหนองฮี อำเภอปลาปาก จังหวัดนครพนม

ก. ยุทธศาสตร์จังหวัดที่ ๕ การพัฒนาสังคมและคุณภาพชีวิตเพื่อสร้างความสุขอย่างยั่งยืน

ข. ยุทธศาสตร์การพัฒนาของ อปท. ในเขตพื้นที่จังหวัด ยุทธศาสตร์การพัฒนาฐานส่งเสริมการศึกษา และ ด้านการบริหารจัดการศิลปะ วัฒนธรรม และภูมิปัญญาท้องถิ่น

๓. ยุทธศาสตร์การพัฒนาขององค์การบริหารส่วนตำบลหนองฮีที่ ๓ ยุทธศาสตร์การพัฒนาฐานการศึกษา ศาสนาและวัฒนธรรม

๓.๒ แผนงานการศึกษา: งานบริหารทั่วไปเกี่ยวกับการศึกษา (แนวทางที่ ๑ ส่งเสริมสนับสนุนพัฒนาคุณภาพชีวิตด้านการศึกษา)

แบบ ผ. ๐๒

ที่	โครงการ	วัตถุประสงค์	เป้าหมาย	งบประมาณและที่ผ่านมา					ตัวชี้วัด (KPI)	ผลที่คาดว่าจะได้รับ	หน่วยงานรับผิดชอบหลัก
				๒๕๖๑ (บาท)	๒๕๖๒ (บาท)	๒๕๖๓ (บาท)	๒๕๖๔ (บาท)	๒๕๖๕ (บาท)			
๔	ต่อเติม/ซ่อมแซมโรงอาหาร ศพด. วัดท่าขาลี่ลำพร	เพื่อให้ได้โรงอาหารที่ถูกต้องสุขลักษณะปลอดภัย	ต่อเติม/ซ่อมแซมโรงอาหาร	-	-	๕๐,๐๐๐	๕๐,๐๐๐	-	พื้นที่ก่อสร้างโรงอาหาร	มีโรงอาหารถูกสุขลักษณะปลอดภัย ปราศจากโรค	กองการศึกษา/ กองช่าง
๕	ก่อสร้างประตูเปิด - ปิด ศพด. วัดท่าขาลี่ลำพร	เพื่อให้มีประตูเปิด - ปิด ใหม่ ความปลอดภัยกับเด็กมากยิ่งขึ้น	ก่อสร้างประตูเปิด - ปิด	-	-	๒๐,๐๐๐	๒๐,๐๐๐	-	พื้นที่ก่อสร้างประตู	เกิดความปลอดภัยในทรัพย์สินของศูนย์พัฒนาเด็กเล็ก	กองการศึกษา/ กองช่าง
๖	ก่อสร้างอ่างล้างหน้า ศพด. วัดสว่างภูมิภาควาส	เพื่อให้เด็กมีน้ำล้างหน้าเหมาะสมและเพียงพอต่อเด็ก	ก่อสร้างอ่างล้างหน้า	-	-	๕๐,๐๐๐	๕๐,๐๐๐	-	พื้นที่ก่อสร้างอ่างล้างหน้า	เด็กมีอ่างล้างหน้าเหมาะสมและเพียงพอต่อเด็ก	กองการศึกษา/ กองช่าง

ที่	โครงการ	วัตถุประสงค์	เป้าหมาย (ผลผลิตของโครงการ)	งบประมาณและที่ผ่านมา					ตัวชี้วัด (KPI)	ผลที่คาดว่าจะได้รับ	หน่วยงาน รับผิดชอบหลัก
				๒๕๖๑ (บาท)	๒๕๖๒ (บาท)	๒๕๖๓ (บาท)	๒๕๖๔ (บาท)	๒๕๖๕ (บาท)			
๗	ต่อเติมหลังคาอาคาร ด้านหลัง ศพต.วัด สว่างภูมิภาวาส	เพื่อให้มีความ ปลอดภัยในการ ป้องกันฝน	ต่อเติมหลังคา อาคารด้านหลัง	-	-	๒๐,๐๐๐ (บาท)	๒๐,๐๐๐ (บาท)	-	พื้นที่ต่อเติม หลังคา	ป้องกันฝนสาดเข้า อาคาร	กอง การศึกษา/ กองช่าง
๘	ก่อสร้างอ่างล้างมือ ศพต.บ้านหนองฮี	เพื่อให้เด็กนักเรียนมี ที่ล้างมือเหมาะสม และเพียงพอต่อเด็ก	ก่อสร้างอ่างล้าง มือพร้อมหลังคา ศพต.บ้านหนองฮี	-	-	๑๗๐,๐๐๐ (บาท)	๑๗๐,๐๐๐ (บาท)	-	พื้นที่ก่อสร้าง อ่างล้างมือ	เด็กนักเรียนมีที่ ล้างมือเหมาะสม และเพียงพอต่อเด็ก	กอง การศึกษา/ กองช่าง
๙	ต่อเติมหลังคาอาคาร ด้านหน้าพร้อมปู กระเบื้อง ศพต.หนองฮี	เพื่อให้มีความ ปลอดภัยในการ ป้องกันฝน	ต่อเติมหลังคา อาคารด้านหน้า พร้อมปูกระเบื้อง	-	-	๒๐๐,๐๐๐ (บาท)	๒๐๐,๐๐๐ (บาท)	-	พื้นที่ก่อสร้าง หลังคาอาคาร	ป้องกันฝนสาดเข้า อาคาร	กอง การศึกษา/ กองช่าง
๑๐	ติดตั้งลู่วิ่ง เหล็กตัด ศพต.หนองฮี	เพื่อให้เด็กนักเรียนมี ความปลอดภัยต่อ พาหนะนำโรค	ติดตั้งลู่วิ่ง เหล็กตัด	-	-	๑๐๐,๐๐๐ (บาท)	๑๐๐,๐๐๐ (บาท)	-	พื้นที่ติดตั้ง ลู่วิ่ง	เด็กนักเรียนมี ความปลอดภัยต่อ พาหนะนำโรค	กอง การศึกษา/ กองช่าง
๑๑	ก่อสร้างหลังคาสนาม เด็กเล่นแบบโดมและ ปรับปรุงสนามเด็กเล่น ศพต.วัดมุลสารภิต	เพื่อให้เด็กนักเรียนมี เล่นที่ร่มรื่นและ ปลอดภัย	ก่อสร้างหลังคาสนาม เด็กเล่นแบบโดม	-	-	๒๐๐,๐๐๐ (บาท)	๒๐๐,๐๐๐ (บาท)	-	พื้นที่ก่อสร้าง หลังคาสนาม เด็กเล่น	เด็กนักเรียนได้รับ การพัฒนาครบทุก ด้าน	กอง การศึกษา/ กองช่าง
๑๒	โครงการปรับปรุง อาคารเรียน/ห้องเรียน	เพื่อปรับปรุงศูนย์ พัฒนาเด็กเล็กให้ เหมาะสมกับการจัดการ เรียนการสอนตรง ตามมาตรฐาน	อาคารเรียน/ ห้องเรียนศูนย์พัฒนา เด็กเล็ก ๕ แห่ง	-	-	๕๐๐,๐๐๐ (บาท)	๕๐๐,๐๐๐ (บาท)	๕๐๐,๐๐๐ (บาท)	มีอาคารเรียน เด็กเล็กที่ได้ มาตรฐาน ร้อยละ ๑๐๐	มีศูนย์พัฒนาเด็ก เล็กที่มีภูมิทัศน์ เหมาะสมกับการ จัดการเรียนการ สอน ๕ แห่ง	กอง การศึกษา/ กองช่าง

ที่	โครงการ	วัตถุประสงค์	เป้าหมาย (ผลผลิตของโครงการ)	งบประมาณและที่ผ่านมา					ตัวชี้วัด (KPI)	ผลที่คาดว่าจะ จะได้รับ	หน่วยงาน รับผิดชอบหลัก
				๒๕๖๑ (บาท)	๒๕๖๒ (บาท)	๒๕๖๓ (บาท)	๒๕๖๔ (บาท)	๒๕๖๕ (บาท)			
๑๓	ก่อสร้างอ่างประพรม ศพด. วัดมุขีสารภี	เพื่อให้เด็กที่มีแมง พุ่มเหมาะสมและ เพียงพอต่อเด็ก	ก่อสร้างอ่างประพรม ศพด. วัดมุขีสารภี	-	-	๕๐,๐๐๐	๕๐,๐๐๐	-	พื้นที่ก่อสร้าง อ่างประพรม ศพด.วัดมุขีสารภี	เด็กที่มีแมงพุ่ม เหมาะสมและ เพียงพอต่อเด็ก	กอง การศึกษา/ กองช่าง
๑๔	ต่อเติมกันสาดรอบ อาคาร ศพด.หนองฮี	เพื่อให้มีความ ปลอดภัยในการ ป้องกันฝน	ต่อเติมกันสาด อาคารศพด. หนองฮี	-	-	๑๐๐,๐๐๐	๑๐๐,๐๐๐	-	พื้นที่ต่อเติม กันสาด	ป้องกันฝนสาดเข้า อาคาร	กอง
๑๕	ถนอมดินลูกรังสนามเด็ก เล่น ศพด. วัดมุขีสารภี	เพื่อให้เด็กที่มีพื้นที่ ในการเล่นอย่างปลอดภัย	ถนอมดินลูกรังสนามเด็ก เล่น	-	-	๕๐,๐๐๐	๕๐,๐๐๐	-	พื้นที่ถนอมดิน ลูกรัง	เด็กมีพื้นที่ในการ เล่นอย่างปลอดภัย	กอง การศึกษา/ กองช่าง
๑๖	สนับสนุนค่าใช้จ่าย การบริหาร สถานศึกษา (ค่าอาหารกลางวัน)	เพื่อให้เด็กได้รับ อาหารครบทั้ง ๕ หมู่ มีอาหารที่มีประโยชน์ ต่อร่างกาย	โรงเรียน ประถมศึกษา จำนวน ๖ โรงเรียน ศูนย์พัฒนาเด็กเล็ก จำนวน ๖ ศูนย์	๓,๗๒๒,๐๐๐	๓,๗๓๑,๙๐๐	๔,๔๐๐,๐๐๐	๔,๔๐๐,๐๐๐	๔,๔๐๐,๐๐๐	สถานศึกษาที่ เข้าร่วม โครงการ	เด็กมีสุขภาพ ร่างกาย แข็งแรง มี พัฒนาการเหมาะสม สมตามวัย	กองการศึกษา
๑๗	สนับสนุนค่าใช้จ่าย การบริหารสถานศึกษา อาหารเสริม(นม)	เพื่อให้เด็กได้รับ อาหารครบทั้ง ๕ หมู่ มีอาหารที่มีประโยชน์ ต่อร่างกาย	โรงเรียน ประถมศึกษา จำนวน ๖ โรงเรียน ศูนย์พัฒนาเด็กเล็ก จำนวน ๖ ศูนย์	๑,๙๑๑,๑๒๐	๑,๙๓๒,๔๘๐	๒,๒๐๐,๐๐๐	๒,๒๐๐,๐๐๐	๒,๒๐๐,๐๐๐	สถานศึกษาที่ เข้าร่วม โครงการ	เด็กมีสุขภาพ ร่างกาย แข็งแรง มี พัฒนาการเหมาะสม สมตามวัย	กองการศึกษา

ที่	โครงการ	วัตถุประสงค์	เป้าหมาย (ผลผลิตของโครงการ)	งบประมาณและที่ผ่านมา					ตัวชี้วัด (KPI)	ผลที่คาดว่าจะได้รับ	หน่วยงานรับผิดชอบหลัก	
				๒๕๖๑ (บาท)	๒๕๖๒ (บาท)	๒๕๖๓ (บาท)	๒๕๖๔ (บาท)	๒๕๖๕ (บาท)				
๑๘	สนับสนุนค่าใช้จ่าย สถานศึกษา (ค่า หนังสือเรียน, ค่า อุปกรณ์การเรียน, ค่า เครื่องแบบนักเรียน, ค่ากิจกรรมพัฒนา ผู้เรียน)	เพื่อลดภาระค่าใช้จ่าย ให้กับผู้ปกครอง	เด็กนักเรียนศูนย์ พัฒนาเด็กเล็กของ องค์การบริหารส่วน ตำบลหนองฮี จำนวน ๖ แห่ง	-	๒๐๒,๒๓๐	๒๐๒,๒๓๐	๒๐๒,๒๓๐	๒๐๒,๒๓๐	๒๐๒,๒๓๐	เด็กร้อยละ ๑๐๐ ใน ศูนย์พัฒนา เด็กเล็กได้รับ การ สนับสนุน ด้านการศึกษา	เด็กมีหนังสือเรียน อุปกรณ์การเรียน เครื่องแบบ นักเรียน และได้ ทำกิจกรรมที่ ส่งเสริม พัฒนาการที่ดีขึ้น	กองการศึกษา
๑๙	โครงการแข่งขัน ทักษะทางวิชาการ เด็กปฐมวัย	เพื่อส่งเสริม พัฒนาการเด็กครบทั้ง ๔ ด้าน	จัดการแข่งขันทักษะ ทางวิชาการปีละ ๑ ครั้ง	-	-	๓๐,๐๐๐	๓๐,๐๐๐	๓๐,๐๐๐	๓๐,๐๐๐	เด็กมี พัฒนาการที่ เหมาะสม ร้อยละ ๙๐	เด็กมีพัฒนาการที่ เหมาะสมกับวัย และอยู่ในสังคมได้ อย่างมีความสุข	กองการศึกษา
๒๐	โครงการสนับสนุนค่า จัดการเรียนการสอน	เพื่อให้การจัดการ เรียนการสอนที่มี คุณภาพ	ศูนย์พัฒนาเด็กเล็ก จำนวน ๖ แห่ง	๓๖๐,๐๐๐	๓๖๐,๐๐๐	๓๖๐,๐๐๐	๓๖๐,๐๐๐	๓๖๐,๐๐๐	๓๖๐,๐๐๐	เด็กร้อยละ ๑๐๐ ใน ศูนย์พัฒนา เด็กเล็กได้รับ การ สนับสนุน ด้านการศึกษา	การจัดการเรียน การสอนที่มี คุณภาพ	กองการศึกษา

ที่	โครงการ	วัตถุประสงค์	เป้าหมาย	งบประมาณและที่ผ่านมา					ตัวชี้วัด	ผลที่คาดว่าจะได้รับ	รับผิดชอบหลัก
				๒๕๖๑	๒๕๖๒	๒๕๖๓	๒๕๖๔	๒๕๖๕			
๒๑	โครงการพัฒนาระบบ โซลาร์เซลล์ศูนย์พัฒนา เต็กเล้ก	เพื่อสร้างความรู้พร้อม ทางพลังงานเพื่อการ เรียนรู้ของศูนย์พัฒนา เต็กเล้ก	ศูนย์พัฒนาเต็กเล้ก จำนวน ๖ แห่ง	-	-	-	๑๒๐,๐๐๐	๑๒๐,๐๐๐	พื้นที่ติดตั้ง	มีพื้นที่ใช้งานจาก ระบบไฟฟ้าโซลาร์ เซลล์	กองช่าง/ กอง การศึกษา/ หน่วยงานอื่นที่ เกี่ยวข้อง
๒๒	ก่อสร้างรั้วพร้อม ประตูและป้ายศูนย์ ศพด. วัดโพธิ์ชัย	เพื่อให้เกิดความ ปลอดภัยต่อเด็กและ ทรัพย์สิน	ก่อสร้างรั้วพร้อม ประตูและป้ายศูนย์	-	-	๑๒๔,๐๐๐	๑๒๔,๐๐๐	-	พื้นที่ก่อสร้าง	เกิดความ ปลอดภัยต่อเด็ก และทรัพย์สิน	กองช่าง/ กอง การศึกษา/ หน่วยงานอื่นที่ เกี่ยวข้อง
๒๓	ก่อสร้างถนนคอนกรีต เข้า - ออก ศพด. วัด โพธิ์ชัย	เพื่อสร้างความพร้อม ทางพลังงานเพื่อการ เรียนรู้ของศูนย์พัฒนา เต็กเล้ก	ก่อสร้างถนน คอนกรีต กว้าง ๕ เมตร ยาว ๑๐๕ เมตร	-	-	๒๗๐,๐๐๐	๒๗๐,๐๐๐	-	ถนน คอนกรีต จำนวน ๑ เส้น	มีถนนคอนกรีตที่ ประชาชนสามารถ สัญจรไป - มา ได้ สะดวก	กองช่าง/ กอง การศึกษา/ หน่วยงานอื่นที่ เกี่ยวข้อง
๒๔	ต่อเติมอาคารเรียน ศพด. วัดโพธิ์ชัย	เพื่อต่อเติมศูนย์พัฒนา เต็กเล้กให้เหมาะสมกับ การจัดการเรียนการสอน ตรงตามมาตรฐาน	ต่อเติมอาคารเรียน ศพด. วัดโพธิ์ชัย	-	-	๓๑๔,๔๐๐	๓๑๔,๔๐๐	-	มีอาคารเรียน เต็กเล้กที่ใต้ มาตรฐาน ร้อยละ ๑๐๐	มีศูนย์พัฒนาเต็ก เล้กมีอาคารเรียน เหมาะสมกับการ จัดการเรียนการ สอน	กองช่าง/ กอง การศึกษา/ หน่วยงานอื่นที่ เกี่ยวข้อง

รายละเอียดโครงการพัฒนา

แผนพัฒนาท้องถิ่น (พ.ศ. ๒๕๖๑ - ๒๕๖๕)

องค์การบริหารส่วนตำบลหนองฮี อำเภอปลวกแดง จังหวัดนครพนม

แบบ ผ. ๐๒

- ก. ยุทธศาสตร์จังหวัดที่ ๕ การพัฒนาสังคมและคุณภาพชีวิตเพื่อสร้างความสุขอย่างยั่งยืน
- ข. ยุทธศาสตร์การพัฒนาของ อปท. ในเขตพื้นที่จังหวัด ยุทธศาสตร์การพัฒนาส่งเสริมการศึกษา และ ด้านการบริหารจัดการศิลปะ วัฒนธรรม และภูมิปัญญาท้องถิ่น

๓. ยุทธศาสตร์การพัฒนาขององค์การบริหารส่วนตำบลหนองฮีที่ ๓ ยุทธศาสตร์การพัฒนาด้านการศึกษา ศาสนาและวัฒนธรรม

๓.๓ แผนงานศาสนาวัฒนธรรม และนันทนาการ : งานศาสนาวัฒนธรรมท้องถิ่น (แนวทางการที่ ๔ ส่งเสริมสนับสนุนและจัดกิจกรรมงานทางศาสนาวัฒนธรรมประเพณีอันดีงามของชาติ)

ที่	โครงการ	วัตถุประสงค์	เป้าหมาย (ผลผลิตของโครงการ)	งบประมาณและที่ผ่านมา						ตัวชี้วัด (KPI)	ผลที่คาดว่าจะได้รับ	หน่วยงาน
				๒๕๖๑ (บาท)	๒๕๖๒ (บาท)	๒๕๖๓ (บาท)	๒๕๖๔ (บาท)	๒๕๖๕ (บาท)	รวม			
๒๕	โครงการอนุรักษ์วัฒนธรรมท้องถิ่น	เพื่อสืบสานงานประเพณีประจำท้องถิ่น	เด็กเยาวชนและประชาชนทั่วไป	๔๕,๐๐๐	๔๕,๐๐๐	๔๕,๐๐๐	๔๕,๐๐๐	๔๕,๐๐๐	๔๕,๐๐๐	หมู่บ้านที่เข้ารวมโครงการ	ได้รับการสืบสานประเพณีท้องถิ่น	กองการศึกษา
๒๖	โครงการวันลอยกระทง	เพื่อสืบสานงานประเพณีประจำท้องถิ่น	ประชาชนในพื้นที่หมู่บ้าน	๓๐,๐๐๐	๓๐,๐๐๐	๓๐,๐๐๐	๓๐,๐๐๐	๓๐,๐๐๐	๓๐,๐๐๐	หมู่บ้านที่เข้ารวมโครงการ	ได้รับการสืบสานประเพณีท้องถิ่น	กองการศึกษา
๒๗	โครงการวันเข้าพรรษา	เพื่อสืบสานงานประเพณีประจำท้องถิ่น	ประชาชนในพื้นที่หมู่บ้าน	๔๐,๐๐๐	๔๐,๐๐๐	๔๐,๐๐๐	๔๐,๐๐๐	๔๐,๐๐๐	๔๐,๐๐๐	หมู่บ้านที่เข้ารวมโครงการ	ได้รับการสืบสานประเพณีท้องถิ่น	กองการศึกษา
๒๘	โครงการประเพณีสงกรานต์	เพื่อสืบสานงานประเพณีประจำท้องถิ่น	เด็กเยาวชนและประชาชนทั่วไป	๘๐,๐๐๐	๘๐,๐๐๐	๘๐,๐๐๐	๘๐,๐๐๐	๘๐,๐๐๐	๘๐,๐๐๐	หมู่บ้านที่เข้ารวมโครงการ	ได้รับการสืบสานประเพณีท้องถิ่น	กองการศึกษา

ที่	โครงการ	วัตถุประสงค์	เป้าหมาย (ผลผลิตของโครงการ)	งบประมาณและที่ผ่านมา						ตัวชี้วัด (KPI)	ผลที่คาดว่าจะได้รับ	หน่วยงานรับผิดชอบหลัก
				๒๕๖๑ (บาท)	๒๕๖๒ (บาท)	๒๕๖๓ (บาท)	๒๕๖๔ (บาท)	๒๕๖๕ (บาท)				
๒๙	โครงการประกวดร้อง ศรภัญญะ	เพื่อสืบสานงานประ เพณีประจำท้องถิ่น	ประชาชนในพื้นที่ ๑๒ หมู่บ้าน	๑๕,๐๐๐	๑๕,๐๐๐	๑๕,๐๐๐	๑๕,๐๐๐	๑๕,๐๐๐	หมู่บ้านที่เข้า ร่วมโครงการ	ได้รับการสืบสาน ประเพณีท้องถิ่น	กองการศึกษา	
๓๐	โครงการอบรม ศิลปะวัฒนธรรมการ ฟ้อนรำอีสาน	เพื่อให้คนในชุมชนได้ อนุรักษ์วัฒนธรรม การฟ้อนรำอีสาน	เด็กเยาวชนและ ประชาชนทั่วไป	-	-	๕๐,๐๐๐	๕๐,๐๐๐	-	ร้อยละ ผู้เข้าร่วม โครงการ	คนในชุมชนได้ อนุรักษ์ วัฒนธรรมการ ฟ้อนรำ	กองการศึกษา	
๓๑	โครงการอนุรักษ์ วัฒนธรรมประเพณี บางสงวพญาศรีสัต นาคราชา	เพื่อสืบสานงานประ เพณีประจำท้องถิ่น	เด็กเยาวชนและ ประชาชนทั่วไป	๑๐,๐๐๐	๑๐,๐๐๐	๑๐,๐๐๐	๑๐,๐๐๐	๑๐,๐๐๐	ร้อยละ ผู้เข้าร่วม โครงการ	ได้รับการสืบสาน ประเพณีประจำ จังหวัด	กองการศึกษา	
๓๒	โครงการจัดทำเรือไฟ อำเภอปลาปาก	เพื่อสืบสานงานประ เพณีประจำท้องถิ่น	จัดทำเรือไฟอำเภอ ปลาปาก	๕๐,๐๐๐	๕๐,๐๐๐	๕๐,๐๐๐	๕๐,๐๐๐	๕๐,๐๐๐	ก่อสร้างเรือไฟ	สืบสานประเพณี ท้องถิ่น	กองการศึกษา	
๓๓	อุ้มน้ำขึ้นโครงการจัด งานเฉลิมพระ ชนมพรรษา ๑๒๒ สิงหนมหาราชินี เทศบาลตำบลปลาปาก	ประชาชนได้รับรู้ถึงใน พระกรุณาธิคุณ	อุ้มน้ำขึ้นเทศบาล ตำบลปลาปาก	๕,๐๐๐	๕,๐๐๐	๕,๐๐๐	๕,๐๐๐	๕,๐๐๐	ประชาชน ร้อยละ ๘๐ ได้สำนึกใน พระ กรุณาธิคุณ	ประชาชนมีส่วนร่วม ในการรำลึกใน พระกรุณาธิคุณ	สำนักงานปลัด	

ที่	โครงการ	วัตถุประสงค์	เป้าหมาย (ผลผลิตของ โครงการ)	งบประมาณและที่ผ่านมา					ตัวชี้วัด (KPI)	ผลที่คาดว่าจะ จะได้รับ	หน่วยงาน รับผิดชอบหลัก
				๒๕๖๑ (บาท) ๒,๕๐๐	๒๕๖๒ (บาท) ๒,๕๐๐	๒๕๖๓ (บาท) ๒,๕๐๐	๒๕๖๔ (บาท) ๒,๕๐๐	๒๕๖๕ (บาท) ๒,๕๐๐			
๓๔	อุดหนุนโครงการจัดงานวันปียิมหาราช ๒๓ ตุลาคม เทศบาลตำบลตำบลปาก	ประชาชนได้รำลึกในพระกรุณาธิคุณ	อุดหนุนเทศบาลตำบลปาก	๒๕๖๑ (บาท) ๒,๕๐๐	๒๕๖๒ (บาท) ๒,๕๐๐	๒๕๖๓ (บาท) ๒,๕๐๐	๒๕๖๔ (บาท) ๒,๕๐๐	๒๕๖๕ (บาท) ๒,๕๐๐	ประชาชนร้อยละ ๘๐ ได้สำนึกในพระกรุณาธิคุณ	ประชาชนมีส่วนในการรำลึกในพระกรุณาธิคุณ	สำนักงานปลัด สำนักงานปลัด
๓๕	อุดหนุนโครงการจัดงานเฉลิมพระเกียรติสมเด็จพระเจ้าอยู่หัว ๖๗ พรรษา ๒๘ กรกฎาคม เทศบาลตำบลปาก	ประชาชนได้รำลึกในพระกรุณาธิคุณ	อุดหนุนเทศบาลตำบลปาก	๒๕๖๑ (บาท) ๓๐,๐๐๐	๒๕๖๒ (บาท) ๓๐,๐๐๐	๒๕๖๓ (บาท) ๓๐,๐๐๐	๒๕๖๔ (บาท) ๓๐,๐๐๐	๒๕๖๕ (บาท) ๓๐,๐๐๐	ประชาชนร้อยละ ๘๐ ได้สำนึกในพระกรุณาธิคุณ	ประชาชนมีส่วนในการรำลึกในพระกรุณาธิคุณ	สำนักงานปลัด
๓๖	อุดหนุนโครงการจัดงานวันคล้ายวันเฉลิมพระชนมพรรษา พระบาทสมเด็จพระปรมินทรมหาภูมิพลอดุลยเดช บรมนาถบพิตร วันชาติ และวันพ่อแห่งชาติ เทศบาลตำบลปาก	ประชาชนได้รำลึกในพระกรุณาธิคุณ	อุดหนุนเทศบาลตำบลปาก	๒๕๖๑ (บาท) ๕,๐๐๐	๒๕๖๒ (บาท) ๕,๐๐๐	๒๕๖๓ (บาท) ๕,๐๐๐	๒๕๖๔ (บาท) ๕,๐๐๐	๒๕๖๕ (บาท) ๕,๐๐๐	ประชาชนร้อยละ ๘๐ ได้สำนึกในพระกรุณาธิคุณ	ประชาชนมีส่วนในการรำลึกในพระกรุณาธิคุณ	สำนักงานปลัด

ที่	โครงการ	วัตถุประสงค์	เป้าหมาย (ผลผลิตของ โครงการ)	งบประมาณและที่ผ่านมา					ตัวชี้วัด (KPI)	ผลที่คาดว่าจะ ได้รับ	หน่วยงาน รับผิดชอบหลัก
				๒๕๖๑ (บาท) ๕,๐๐๐	๒๕๖๒ (บาท) ๕,๐๐๐	๒๕๖๓ (บาท) ๕,๐๐๐	๒๕๖๔ (บาท) ๕,๐๐๐	๒๕๖๕ (บาท) ๕,๐๐๐			
๓๗	อุดหนุนโครงการจัด งานวันคล้ายวัน สวรรคต พระบาทสมเด็จพระ ปรมินทรมหาภูมิพลอด ุลยเดช บรมนาถ บพิตร เทศบาลตำบล ปลาปาก	ประชาชนได้รำลึกใน พระกรุณาธิคุณ	อุดหนุนเทศบาล ตำบลปลาปาก						ประชาชนมีส่วน ในการรำลึกใน พระกรุณาธิคุณ	สำนักงานปลัด	
๓๘	อุดหนุนโครงการจัด งานวันคล้ายวันพระ ราชสมภพสมเด็จพระ ราชินีสุทิดาฯ เทศบาลตำบลปลาปาก	ประชาชนได้รำลึกใน พระกรุณาธิคุณ	อุดหนุนเทศบาล ตำบลปลาปาก						ประชาชนมีส่วน ในการรำลึกใน พระกรุณาธิคุณ	สำนักงานปลัด	
๓๙	โครงการอนุรักษ์ วัฒนธรรมงาน นมัสการพระธาตุ มหาชัย	เพื่อสืบสานงานประ เพณีประจำท้องถิ่น	เด็กเยาวชนและ ประชาชนทั่วไป						ร้อยละ ผู้เข้าร่วม โครงการ	ได้รับการสืบสาน ประเพณีประจำ ท้องถิ่น	กองการศึกษา

ที่	โครงการ	วัตถุประสงค์	เป้าหมาย (ผลผลิตของโครงการ)	งบประมาณและที่ผ่านมา					ตัวชี้วัด (KPI)	ผลที่คาดว่าจะได้รับ	หน่วยงาน รับผิดชอบหลัก
				๒๕๖๑ (บาท)	๒๕๖๒ (บาท)	๒๕๖๓ (บาท)	๒๕๖๔ (บาท)	๒๕๖๕ (บาท)			
แผนงานศาสนาดำเนินการและสนับสนุนการ : งานกีฬาและนันทนาการ											
๔๐	โครงการกีฬาสาม สัมพันธ์องค์กร ปกครองส่วนท้องถิ่น อำเภอปลาดุก	เพื่อสร้างกิจกรรมให้ เกิดความสัมพันธ์ที่ดี ต่อกัน	ผู้บริหาร,สมาชิกสภา ,พนักงานส่วนตำบล และพนักงานจ้าง	๕๐,๐๐๐	๕๐,๐๐๐	๕๐,๐๐๐	๕๐,๐๐๐	๕๐,๐๐๐	ผู้เข้าร่วม โครงการ	พนักงานส่วน ตำบลเกิดเครือข่าย ช่วยในการทำงาน	สนง.ปลัด
๔๑	โครงการกีฬาต้านยา เสพติดองค์กร บริหารส่วนตำบล หนองฮี	เพื่อส่งเสริมให้เด็ก เยาวชนและ ประชาชนทั่วไปหัน มาออกกำลังกาย	เด็ก เยาวชนและ ประชาชนในพื้นที่ ตำบลหนองฮี ทั้ง ๑๒ หมู่บ้าน	๑๐๐,๐๐๐	๑๐๐,๐๐๐	๑๐๐,๐๐๐	๑๐๐,๐๐๐	๑๐๐,๐๐๐	ผู้เข้าร่วม กิจกรรม	เด็ก เยาวชนและ ประชาชนทั่วไป หันมาออกกำลังกาย	กองสวัสดิ การสังคม
รวม จำนวน ๔๐ โครงการ				๒,๕๑๕,๖๒๐	๖,๖๓๖,๑๕๐	๙,๕๕๙,๗๗๐	๙,๕๕๙,๗๗๐	๘,๒๑๙,๗๗๐			

รายละเอียดโครงการพัฒนา

แผนพัฒนาท้องถิ่น (พ.ศ. ๒๕๖๑ - ๒๕๖๕)

องค์การบริหารส่วนตำบลหนองฮี อำเภอปลาปาก จังหวัดนครพนม

ก. ยุทธศาสตร์จังหวัดที่ ๕ การพัฒนาสังคมและคุณภาพชีวิตเพื่อสร้างความสุขอย่างยั่งยืน

ข. ยุทธศาสตร์การพัฒนาของ อปท. ในเขตพื้นที่จังหวัด ยุทธศาสตร์การพัฒนาตำบลหนองฮีที่ ๔ ส่งเสริมพื้นที่เกษตรกรรมและสิ่งแวดลอม

๔ ยุทธศาสตร์การพัฒนาขององค์การบริหารส่วนตำบลหนองฮีที่ ๔ ยุทธศาสตร์การพัฒนาตำบลหนองฮีที่ ๔ ส่งเสริมพื้นที่เกษตรกรรมและสิ่งแวดลอม

๔.๑ แผนงานเกษตรกรรม (แนวทางที่ ๑ ส่งเสริมพื้นที่เกษตรกรรมและสิ่งแวดลอม)

แบบ ผ. ๐๒

ที่	โครงการ	วัตถุประสงค์	เป้าหมาย (ผลผลิตของโครงการ)	งบประมาณและที่ผ่านมา					ตัวชี้วัด (KPI)	ผลที่คาดว่าจะได้รับ	หน่วยงาน รับผิดชอบหลัก
				๒๕๖๑ (บาท)	๒๕๖๒ (บาท)	๒๕๖๓ (บาท)	๒๕๖๔ (บาท)	๒๕๖๕ (บาท)			
๑	ก่อสร้างรั้ว/แนวเขต โดยรอบที่สาธารณะ หมู่ที่ ๘	เพื่อป้องกันการบุกรุก ที่สาธารณะ	ก่อสร้างรั้วรอบที่ สาธารณะ หมู่ที่ ๘	-	-	-	๓๐๐,๐๐๐	๓๐๐,๐๐๐	พื้นที่ก่อสร้าง	ทราบแนวเขตที่ สาธารณะที่ชัดเจน ลดการบุกรุก	กองช่าง
๒	ก่อสร้างรั้ว/แนวเขต โดยรอบดอนปู่ตา หมู่ ที่ ๑๐	เพื่อป้องกันการบุกรุก ที่สาธารณะ	ก่อสร้างรั้วรอบดอนปู่ ตา หมู่ที่ ๑๐	-	-	๓๐๐,๐๐๐	๓๐๐,๐๐๐	-	พื้นที่ก่อสร้าง	ทราบแนวเขตที่ สาธารณะที่ชัดเจน ลดการบุกรุก	กองช่าง
๓	ปรับปรุงภูมิทัศน์ ภายในหมู่บ้าน	เพื่อปรับปรุงภูมิทัศน์ ภายในหมู่บ้าน	ปรับปรุงภูมิทัศน์ ภายในหมู่บ้าน (หน้า บ้านสวย หลังบ้าน สวน) ตำบลหนองฮี	๕๐,๐๐๐	๕๐,๐๐๐	๕๐,๐๐๐	๕๐,๐๐๐	๕๐,๐๐๐	หมู่บ้านที่เข้า ร่วมโครงการ	เพื่อให้หมู่บ้านเป็น ระเบียบเรียบร้อย สวยงาม	สนง.ปลัด

ที่	โครงการ	วัตถุประสงค์	เป้าหมาย (ผลผลิตของโครงการ)	งบประมาณและที่ผ่านมา					ตัวชี้วัด (KPI)	ผลที่คาดว่าจะได้รับ	หน่วยงาน รับผิดชอบหลัก
				๒๕๖๑ (บาท)	๒๕๖๒ (บาท)	๒๕๖๓ (บาท)	๒๕๖๔ (บาท)	๒๕๖๕ (บาท)			
๔	ฝึกอบรมทั้งจังหวัด ในเขตความ รับผิดชอบของ อบต.หนองฮี	เพื่อป้องกันการบุกรุก ที่สาธารณะ	ที่สาธารณะภายใน ตำบลหนองฮี	๑๐๐,๐๐๐	๑๐๐,๐๐๐	๑๐๐,๐๐๐	๑๐๐,๐๐๐	๑๐๐,๐๐๐	หมู่บ้านที่เข้า ร่วมโครงการ ที่สาธารณะ	กองช่าง	

รายละเอียดโครงการพัฒนา

แผนพัฒนาท้องถิ่น (พ.ศ. ๒๕๖๑ - ๒๕๖๕)

องค์การบริหารส่วนตำบลหนองฮี อำเภอปลาปาก จังหวัดนครพนม

ก. ยุทธศาสตร์ที่ ๕ การพัฒนาสังคมและคุณภาพชีวิตเพื่อสร้างสุขอย่างยั่งยืน

ข. ยุทธศาสตร์การพัฒนาของ อปท. ในเขตพื้นที่จังหวัด ยุทธศาสตร์การบริหารจัดการแหล่งน้ำ และสิ่งแวดล้อม

๔. ยุทธศาสตร์การบริหารส่วนตำบลหนองฮีที่ ๔ ยุทธศาสตร์พัฒนาด้านทรัพยากรธรรมชาติและสิ่งแวดล้อม

๔.๒ แผนงานทะเลและชุมชน (งานบำบัดน้ำเสีย)

แบบ ผ. ๐๒

ที่	โครงการ	วัตถุประสงค์	เป้าหมาย (ผลผลิตของโครงการ)	งบประมาณและที่ผ่านมา					ตัวชี้วัด (KPI)	ผลที่คาดว่าจะได้รับ	หน่วยงาน รับผิดชอบหลัก
				๒๕๖๑ (บาท)	๒๕๖๒ (บาท)	๒๕๖๓ (บาท)	๒๕๖๔ (บาท)	๒๕๖๕ (บาท)			
๕	ก่อสร้างระบบบำบัดน้ำเสียหลัง ร.ร. ชุมชนหนองฮี หมู่ที่ ๑	เพื่อแก้ไขปัญหาน้ำเสียในชุมชน	ก่อสร้างระบบบำบัดน้ำเสียหลัง ร.ร. ชุมชนหนองฮี	๒๐๐,๐๐๐	๒๐๐,๐๐๐	๒๐๐,๐๐๐	๒๐๐,๐๐๐	๒๐๐,๐๐๐	พื้นที่ก่อสร้าง	ลดปัญหาสิ่งปฏิกูลตกค้าง	กองช่าง /หน่วยงานอื่นที่เกี่ยวข้อง
๖	ก่อสร้างระบบบำบัดน้ำเสียหมู่ที่ ๒	เพื่อแก้ไขปัญหาน้ำเสียในชุมชน	ก่อสร้างระบบบำบัดน้ำเสีย(ช่อกน้อย)	๒๐๐,๐๐๐	๒๐๐,๐๐๐	๒๐๐,๐๐๐	๒๐๐,๐๐๐	๒๐๐,๐๐๐	พื้นที่ก่อสร้าง	ลดปัญหาสิ่งปฏิกูลตกค้าง	กองช่าง /หน่วยงานอื่นที่เกี่ยวข้อง
๗	ก่อสร้างระบบบำบัดน้ำเสียหมู่ที่ ๑๒	เพื่อแก้ไขปัญหาน้ำเสียในชุมชน	ก่อสร้างระบบบำบัดน้ำเสีย	๑๐๐,๐๐๐	๑๐๐,๐๐๐	๑๐๐,๐๐๐	๑๐๐,๐๐๐	๑๐๐,๐๐๐	พื้นที่ก่อสร้าง	ลดปัญหาสิ่งปฏิกูลตกค้าง	กองช่าง /หน่วยงานอื่นที่เกี่ยวข้อง

รายละเอียดโครงการพัฒนา

แผนพัฒนาท้องถิ่น (พ.ศ. ๒๕๖๑ - ๒๕๖๕)

องค์การบริหารส่วนตำบลหนองฮี อำเภอปลวกแดง จังหวัดนครพนม

ก. ยุทธศาสตร์จังหวัดที่ ๕ การพัฒนาสังคมและคุณภาพชีวิตเพื่อสร้างความสุขอย่างยั่งยืน

ข. ยุทธศาสตร์การพัฒนาของ อบท. ในเขตพื้นที่จังหวัด ยุทธศาสตร์การพัฒนาการบริหารจัดการแหล่งน้ำ และสิ่งแวดล้อม

๔ ยุทธศาสตร์การพัฒนาขององค์การบริหารส่วนตำบลหนองฮีที่ ๔ ยุทธศาสตร์การพัฒนาด้านทรัพยากรธรรมชาติและสิ่งแวดล้อม

๔.๓ แผนงานการเกษตร (งานอนุรักษ์แหล่งน้ำและป่าไม้)

แบบ ผ. ๐๒

ที่	โครงการ	วัตถุประสงค์	เป้าหมาย (ผลผลิตของโครงการ)	งบประมาณและที่ผ่านมา					ตัวชี้วัด (KPI)	ผลที่คาดว่าจะได้รับ	หน่วยงาน รับผิดชอบหลัก
				๒๕๖๑ (บาท)	๒๕๖๒ (บาท)	๒๕๖๓ (บาท)	๒๕๖๔ (บาท)	๒๕๖๕ (บาท)			
๘	ฟื้นฟูพัฒนาลำน้ำ คูคลอง	เพื่อให้แหล่งน้ำ สะอาดรักษา สิ่งแวดล้อมและ พัฒนาคุณภาพชีวิต	ลำน้ำ คูคลองในพื้นที่ ตำบลหนองฮี	-	-	๕๐,๐๐๐	๕๐,๐๐๐	๕๐,๐๐๐	จำนวนแหล่ง น้ำที่ดำเนินการ	แหล่งน้ำสะอาด รักษาสีเขียว และพัฒนาคุณภาพ ชีวิต	กองช่าง
๙	โครงการปลูกป่าเฉลิม พระเกียรติ	เพื่อให้คนรู้จัก ประโยชน์ของป่าและ มีส่วนร่วมการ อนุรักษ์ป่าภาวะโลก ร้อน	พื้นที่สาธารณ ประโยชน์ในเขต ตำบลหนองฮี	๒๐,๐๐๐	๒๐,๐๐๐	๒๐,๐๐๐	๒๐,๐๐๐	๒๐,๐๐๐	อบต. มี ธรรมชาติและ สิ่งแวดล้อมที่ดี ขึ้น	ป่าธรรมชาติขึ้นมา และมีปริมาณพื้นที่ ป่าสาธารณะเพิ่ม มากขึ้น	สำนักงานปลัด
รวม จำนวน ๙ โครงการ				๕๗๐,๐๐๐	๕๗๐,๐๐๐	๙๒๐,๐๐๐	๑,๒๒๐,๐๐๐	๙๒๐,๐๐๐			

รายละเอียดโครงการพัฒนา

แผนพัฒนาท้องถิ่น (พ.ศ. ๒๕๖๑ - ๒๕๖๕)

องค์การบริหารส่วนตำบลหนองฮี อำเภอปลาปาก จังหวัดนครพนม

ก. ยุทธศาสตร์จังหวัดที่ ๕ การพัฒนาสังคมและคุณภาพชีวิตเพื่อสร้างความสุขอย่างยั่งยืน

ข. ยุทธศาสตร์การพัฒนาของ อปท. ในเขตพื้นที่จังหวัด ยุทธศาสตร์การพัฒนาตำบลสังคม

๕ ยุทธศาสตร์การพัฒนาขององค์การบริหารส่วนตำบลหนองฮีที่ ๕ ยุทธศาสตร์การพัฒนาตำบลสังคม

๕.๑ แผนงานรักษาความสงบภายใน(แนวทางที่ ๓ ส่งเสริมสนับการป้องกันบรรเทาสาธารณภัยความมั่นคงปลอดภัยในชีวิตและทรัพย์สิน/ลดอุบัติเหตุจราจรทางบก)

แบบ ผ.๐๒

ที่	โครงการ	วัตถุประสงค์	เป้าหมาย (ผลผลิตของโครงการ)	งบประมาณและที่ผ่านมา					ตัวชี้วัด (KPI)	ผลที่คาดว่าจะได้รับ	หน่วยงาน รับผิดชอบหลัก
				๒๕๖๑ (บาท)	๒๕๖๒ (บาท)	๒๕๖๓ (บาท)	๒๕๖๔ (บาท)	๒๕๖๕ (บาท)			
๑	โครงการเสริมสร้าง ความรู้เกี่ยวกับ อัคคีภัยและการ ป้องกันอัคคีภัยแก่ ประชาชน	เพื่อให้ความรู้ เกี่ยวกับอัคคีภัยและ การป้องกันอัคคีภัย แก่ประชาชน	ประชาชนตำบล หนองฮี	๓๐,๐๐๐	๓๐,๐๐๐	๓๐,๐๐๐	๓๐,๐๐๐	๓๐,๐๐๐	จำนวนของ ประชาชนที่ เข้าร่วม โครงการ	ประชาชนมีความรู้ เกี่ยวกับอัคคีภัย และการป้องกัน อัคคีภัย	สนง.ปลัด
๒	ติดตั้งกล้องวงจรปิด	เพื่อรักษาความปลอดภัย ในชีวิตและทรัพย์สิน ของประชาชน	ติดตั้งกล้องวงจรปิด หมู่ที่ ๑ ๒,๕,๗,๘,๙,๑๑,๑๒	๒๐๐,๐๐๐	๓๐๐,๐๐๐	๓๐๐,๐๐๐	๒๐๐,๐๐๐	๓๐๐,๐๐๐	พื้นที่ติดตั้ง กล้อง วงจรปิด	มีมาตรการรักษา ความปลอดภัยใน ชีวิตและทรัพย์สิน ของประชาชน	กองช่าง/ หน่วยงานอื่น ที่เกี่ยวข้อง
๓	โครงการอำนวยความสะดวก แก่ประชาชน	เพื่อให้บริการ ประชาชนที่สัญจรไป มาในช่วงเทศกาล	ประชาชนที่สัญจรไป มาในช่วงเทศกาล ได้รับความปลอดภัย	๒๕,๐๐๐	๒๕,๐๐๐	๒๕,๐๐๐	๒๕,๐๐๐	๒๕,๐๐๐	ความพึงพอใจ ในการรับ บริการ	ประชาชนได้รับ บริการและลด อุบัติเหตุทางถนน	สนง. ปลัด

ที่	โครงการ	วัตถุประสงค์	เป้าหมาย (ผลผลิตของโครงการ)	งบประมาณและที่ผ่านมา					ตัวชี้วัด (KPI)	ผลที่คาดว่าจะได้รับ	หน่วยงาน รับผิดชอบหลัก
				๒๕๖๑ (บาท)	๒๕๖๒ (บาท)	๒๕๖๓ (บาท)	๒๕๖๔ (บาท)	๒๕๖๕ (บาท)			
๔	โครงการ ความปลอดภัย ภัยทางถนนเทศกาล สงกรานต์	วัตถุประสงค์ ประชาชนที่สัญจรไป มาในช่วงเทศกาล	ผลผลิตของโครงการ ประชาชนที่สัญจรไป มาในช่วงเทศกาล ได้รับความปลอดภัย	๒๕,๐๐๐	๒๕,๐๐๐	๒๕,๐๐๐	๒๕,๐๐๐	๒๕,๐๐๐	การพึงพอใจ ในการรับ บริการ	ประชาชนที่รับ บริการและลด อุบัติเหตุทางถนน	สนง.ปสดี
๕	ฝึกอบรมเพิ่มจำนวน อาสาสมัคร กู้ชีพ	เพื่อเพิ่มจำนวนอาสา สมัครกู้ชีพ	พนักงานส่วนตำบล และ อปพร. ตำบลหนองฮี	๑๐๐,๐๐๐	๑๐๐,๐๐๐	๑๐๐,๐๐๐	๑๐๐,๐๐๐	๑๐๐,๐๐๐	จำนวนอาสาสมัคร กู้ชีพที่ร่วม กิจกรรม	อาสาสมัครกู้ชีพ ความรู้ในการ ปฏิบัติงาน	สนง.ปสดี

รายละเอียดโครงการพัฒนา

แผนพัฒนาท้องถิ่น (พ.ศ. ๒๕๖๑ - ๒๕๖๕)

องค์การบริหารส่วนตำบลหนองฮี อำเภอปลวกแดง จังหวัดนครพนม

ก. ยุทธศาสตร์ที่ ๕ การพัฒนาแหล่งท่องเที่ยวและภูมิปัญญาท้องถิ่น

ข. ยุทธศาสตร์การพัฒนาของ อปท. ในเขตพื้นที่จังหวัด ยุทธศาสตร์การพัฒนาตำบลสังคม

๕. ยุทธศาสตร์การพัฒนาขององค์การบริหารส่วนตำบลหนองฮีที่ ๕ ยุทธศาสตร์การพัฒนาตำบลสังคม

๕.๒ แผนงานเฉพาะและชุมชน (งานส่งเสริมและสนับสนุนความเข้มแข็งของชุมชน)

แบบ ผ.๐๒

ที่	โครงการ	วัตถุประสงค์	เป้าหมาย (ผลผลิตของโครงการ)	งบประมาณและที่ผ่านมา					ตัวชี้วัด (KPI)	ผลที่คาดว่าจะได้รับ	หน่วยงาน รับผิดชอบหลัก
				๒๕๖๑ (บาท)	๒๕๖๒ (บาท)	๒๕๖๓ (บาท)	๒๕๖๔ (บาท)	๒๕๖๕ (บาท)			
๖	โครงการวันเด็กแห่งชาติ	เพื่อส่งเสริมการแสดงออกของเด็กและเยาวชนในพื้นที่ตำบลหนองฮี	เด็กและเยาวชนตำบลหนองฮี พร้อมทั้งผู้ปกครอง หมู่บ้าน	๖๐,๐๐๐ (บาท)	๖๐,๐๐๐ (บาท)	๖๐,๐๐๐ (บาท)	๖๐,๐๐๐ (บาท)	๖๐,๐๐๐ (บาท)	ผู้เข้าร่วมกิจกรรม	เด็กได้รับการพัฒนาอย่างเต็มศักยภาพ	กองการศึกษา
๗	โครงการพัฒนาศักยภาพสถานเด็กและเยาวชนตำบลหนองฮี	เพื่อพัฒนาศักยภาพสถานเด็กและเยาวชนตำบลหนองฮี	คณะกรรมการสภาเด็กและเยาวชน	๓๐,๐๐๐ (บาท)	๓๐,๐๐๐ (บาท)	๓๐,๐๐๐ (บาท)	๓๐,๐๐๐ (บาท)	๓๐,๐๐๐ (บาท)	ร้อยละของผู้เข้าร่วมโครงการ	คณะกรรมการสภาเด็กและเยาวชน มีศักยภาพมากขึ้น	กองสวัสดิการสังคม

รายละเอียดโครงการพัฒนา

แผนพัฒนาท้องถิ่น (พ.ศ. ๒๕๖๑ - ๒๕๖๕)

องค์การบริหารส่วนตำบลหนองฮี อำเภอปลวกแดง จังหวัดนครพนม

ก. ยุทธศาสตร์ที่ ๕ การพัฒนาแหล่งท่องเที่ยวเชิงธรรมชาติและวัฒนธรรม

ข. ยุทธศาสตร์การพัฒนาของ อปท. ในเขตพื้นที่จังหวัด ยุทธศาสตร์การพัฒนาด้านสังคม

๕. ยุทธศาสตร์การพัฒนาขององค์การบริหารส่วนตำบลหนองฮีที่ ๕ ยุทธศาสตร์การพัฒนาด้านสังคม

๕.๓ แผนงานสังคมสงเคราะห์ (งานสวัสดิการสังคมและสังคมสงเคราะห์)

แบบ ผ.๐๒

ที่	โครงการ	วัตถุประสงค์	เป้าหมาย (ผลผลิตของโครงการ)	งบประมาณและที่ผ่านมา					ตัวชี้วัด (KPI)	ผลที่คาดว่าจะ จะได้รับ	หน่วยงาน รับผิดชอบหลัก
				๒๕๖๑ (บาท)	๒๕๖๒ (บาท)	๒๕๖๓ (บาท)	๒๕๖๔ (บาท)	๒๕๖๕ (บาท)			
๑๒	โครงการรณรงค์ขอพร ผู้สูงอายุ	เพื่อแสดงมุทิตาจิตและ ส่งเสริมบทบาทความ สำคัญของผู้สูงอายุ	จำนวนผู้สูงอายุที่เข้า ร่วมกิจกรรมในตำบล หนองฮี	๕๐,๐๐๐	๕๐,๐๐๐	๕๐,๐๐๐	๕๐,๐๐๐	๕๐,๐๐๐	ผู้เข้าร่วม กิจกรรม	ลูกหลานได้เห็น ความสำคัญของผู้ สูงอายุ	กองสวัสดิ การสังคม
๑๓	โครงการมหาดไทย ห่วงใย ใส่ใจผู้สูงอายุ	เพื่อดูแลผู้สูงอายุใน เขตตำบลหนองฮี	ผู้สูงอายุในเขตตำบล หนองฮี	๒๐,๐๐๐	๒๐,๐๐๐	๒๐,๐๐๐	๒๐,๐๐๐	๒๐,๐๐๐	ร้อยละของ ผู้สูงอายุที่ ได้รับการดูแล	ผู้สูงอายุได้รับ การดูแล	กองสวัสดิ การสังคม
๑๔	โครงการ อบต. หนองฮีดูแลใส่ใจ ห่วงใยผู้สูงอายุ	เพื่อส่งเสริมให้ผู้สูงอายุ มีความรู้ด้านดูแล สุขภาพมากขึ้น	ผู้สูงอายุในเขตตำบล หนองฮี	๕๐,๐๐๐	๕๐,๐๐๐	๕๐,๐๐๐	๕๐,๐๐๐	๕๐,๐๐๐	ร้อยละของ ผู้สูงอายุที่ ได้รับการดูแล	ผู้สูงอายุได้รับ การดูแล	กองสวัสดิ การสังคม
๑๕	โครงการพัฒนา ศักยภาพผู้สูงอายุ	เพื่อพัฒนาศักยภาพ ผู้สูงอายุ	สนับสนุนกิจกรรม ผู้สูงอายุ	๓๐,๐๐๐	๓๐,๐๐๐	๓๐,๐๐๐	๓๐,๐๐๐	๓๐,๐๐๐	กิจกรรม ผู้สูงอายุ	ผู้สูงอายุได้รับ การช่วยเหลือ	กองสวัสดิ การสังคม

รายละเอียดโครงการพัฒนา

แผนพัฒนาท้องถิ่น (พ.ศ. ๒๕๖๑ - ๒๕๖๕)

องค์การบริหารส่วนตำบลหนองฮี อำเภอปลวกแดง จังหวัดนครพนม

ก. ยุทธศาสตร์การพัฒนาของ อบต. ในเขตพื้นที่จังหวัด นครพนม

ข. ยุทธศาสตร์การพัฒนาของ อบต. ในเขตพื้นที่จังหวัด นครพนม

๕ ยุทธศาสตร์การบริหารส่วนตำบลหนองฮีที่ ๕ ยุทธศาสตร์การพัฒนาด้านสังคม

๕.๔ แผนงานคณะและชุมชน (งานส่งเสริมและสนับสนุนความเข้มแข็งชุมชน)

แบบ ผ.๐๒

ที่	โครงการ	วัตถุประสงค์	เป้าหมาย (ผลผลิตของ โครงการ)	งบประมาณและที่ผ่านมา					ตัวชี้วัด (KPI)	ผลที่คาดว่าจะได้รับ	หน่วยงาน รับผิดชอบหลัก
				๒๕๖๑ (บาท)	๒๕๖๒ (บาท)	๒๕๖๓ (บาท)	๒๕๖๔ (บาท)	๒๕๖๕ (บาท)			
๒๐	ซ่อมแซมศาลา อเนกประสงค์วัดป่า อัมพวัน หมู่ที่ ๓	เพื่อใช้ศาลา อเนกประสงค์ที่ใช้ใน การประกอบกิจกรรม ที่สะดวกต่อการใช้งาน	ซ่อมแซมศาลา อาคาร อเนกประสงค์วัด ป่าอัมพวัน	๑๐๐,๐๐๐	๑๐๐,๐๐๐	๑๐๐,๐๐๐	๑๐๐,๐๐๐	๑๐๐,๐๐๐	พื้นที่ ซ่อมแซม	ประชาชนผู้มาใช้ บริการได้รับความ สะดวกต่อการใช้งาน	กองช่าง
๒๑	ก่อสร้างศาลา อเนกประสงค์หมู่บ้าน หมู่ที่ ๓	เพื่อใช้ศาลา อเนกประสงค์ที่ใช้ใน การประกอบกิจกรรม ที่สะดวกต่อการใช้งาน	ก่อสร้างศาลา อเนกประสงค์ หมู่บ้าน	-	-	๓๐๐,๐๐๐	๓๐๐,๐๐๐	๓๐๐,๐๐๐	พื้นที่สร้าง	ประชาชนผู้มาใช้ บริการได้รับความ สะดวกต่อการใช้งาน	กองช่าง
๒๒	ซ่อมแซมศาลา อเนกประสงค์ที่ โรงเรียน หมู่ที่ ๓	เพื่อใช้ศาลา อเนกประสงค์ที่ใช้ใน การประกอบกิจกรรม ที่สะดวกต่อการใช้งาน	ซ่อมแซมศาลา อเนกประสงค์ที่ โรงเรียน	-	-	๑๐๐,๐๐๐	๑๐๐,๐๐๐	๑๐๐,๐๐๐	พื้นที่ ซ่อมแซม	ประชาชนผู้มาใช้ บริการได้รับความ สะดวกต่อการใช้งาน	กองช่าง

ที่	โครงการ	วัตถุประสงค์	เป้าหมาย (ผลผลิตของโครงการ)	งบประมาณและที่ผ่านมา					ตัวชี้วัด (KPI)	ผลที่คาดว่าจะได้รับ	หน่วยงานรับผิดชอบหลัก
				๒๕๖๑ (บาท)	๒๕๖๒ (บาท)	๒๕๖๓ (บาท)	๒๕๖๔ (บาท)	๒๕๖๕ (บาท)			
๒๓	โครงการ โอนงบประมาณหมู่บ้าน หมู่ที่ ๔	วัตถุประสงค์ โอนงบประมาณที่ใช้ในการประกอบกิจกรรมที่สะดวกต่อการใช้งาน	เป้าหมาย (ผลผลิตของโครงการ) โอนงบประมาณหมู่บ้าน หมู่บ้าน	-	-	๓๑๐๐,๐๐๐	๓๑๐๐,๐๐๐	๓๑๐๐,๐๐๐	พื้นที่ก่อสร้าง	ประชาชนมีความสะดวกต่อการใช้งาน	กองช่าง
๒๔	ก่อสร้างห้องน้ำ หมู่ที่ ๕	เพื่อให้ประชาชนมีห้องน้ำที่สะอาดที่สะดวกต่อการใช้งาน	ก่อสร้างห้องน้ำ (สนามกีฬา ป่าช้า อาคาร อบต.ประแสงค์)	๑๐๐,๐๐๐	๑๐๐,๐๐๐	๑๐๐,๐๐๐	๑๐๐,๐๐๐	๑๐๐,๐๐๐	พื้นที่ก่อสร้าง	ประชาชนมีห้องน้ำที่สะดวกต่อการใช้งาน	กองช่าง
๒๕	ซ่อมแซมอาคาร หมู่ที่ ๕	เพื่อให้มีอาคารที่ใช้ในการประกอบกิจกรรมที่สะดวกต่อการใช้งาน	ซ่อมแซม อบต.ประแสงค์	๑๐๐,๐๐๐	๑๐๐,๐๐๐	๑๐๐,๐๐๐	๑๐๐,๐๐๐	๑๐๐,๐๐๐	พื้นที่ซ่อมแซม	ประชาชนผู้มาใช้บริการได้รับความสะดวกต่อการใช้งาน	กองช่าง
๒๖	ก่อสร้างศาลาพักผ่อน หมู่ที่ ๖	เพื่อให้มีอาคารที่ใช้ในการประกอบกิจกรรมที่สะดวกต่อการใช้งาน	ศาลาพักผ่อน แบบโถง	-	-	๓๐๐,๐๐๐	๓๐๐,๐๐๐	๓๐๐,๐๐๐	พื้นที่ก่อสร้าง	ประชาชนผู้มาใช้บริการได้รับความสะดวกต่อการใช้งาน	กองช่าง
๒๗	ก่อสร้างศาลาพักผ่อน หมู่ที่ ๘	เพื่อให้มีอาคารที่ใช้ในการประกอบกิจกรรมที่สะดวกต่อการใช้งาน	ศาลาพักผ่อน บริเวณป่าช้า	-	-	๓๐๐,๐๐๐	๓๐๐,๐๐๐	๓๐๐,๐๐๐	พื้นที่ก่อสร้าง	ประชาชนผู้มาใช้บริการได้รับความสะดวกต่อการใช้งาน	กองช่าง

ปี	วัตถุประสงค์	สิ่งปลูกสร้าง	เป้าหมาย (ผลผลิตของ กิจกรรม)	งบประมาณและที่ผ่านมา					ตัวชี้วัด (KPI)	ผลที่คาดว่าจะ ได้รับ	หน่วยงาน
				ปี ๒๕๖๕ (บาท)	ปี ๒๕๖๖ (บาท)	ปี ๒๕๖๗ (บาท)	ปี ๒๕๖๘ (บาท)	ปี ๒๕๖๙ (บาท)			
๒๙	ก่อสร้างห้องน้ำ สาธารณะ หมู่ที่ ๒	อเนกประสงค์ที่ใช้ใน การประกอบกิจกรรม ที่สะดวกต่อการใช้งาน	ก่อสร้างห้องน้ำ สาธารณะ ตลาด สดชุมชนหนองฮี	-	-	๕๐๐,๐๐๐	๓๐๐,๐๐๐	๒๐๐,๐๐๐	พื้นที่ ก่อสร้าง	ประชาชนมีห้องน้ำ ที่สะดวกต่อการใ้ งาน	กองช่าง
รวม จำนวน ๒๙ โครงการ				๘๖๐,๐๐๐	๑,๐๖๐,๐๐๐	๑,๕๖๐,๐๐๐	๑,๓๖๐,๐๐๐	๑,๒๖๐,๐๐๐			

รายละเอียดโครงการพัฒนา

แผนพัฒนาท้องถิ่น (พ.ศ. ๒๕๖๑ - ๒๕๖๕)

องค์การบริหารส่วนตำบลห้วยไร่ ตำบลป่าสัก จังหวัดนครพนม

๑. จุดยืน วิสัยทัศน์ ๔ มิติที่เชื่อมโยงชุมชนและคุณภาพชีวิตเพื่อสร้างความสุขอย่างยั่งยืน

๒. ยุทธศาสตร์การพัฒนาของ อบท. ในเขตพื้นที่จังหวัด ยุทธศาสตร์การพัฒนาตำบลสังคม

๒ ยุทธศาสตร์การบริหารส่วนตำบลหนองฮีที่ ๒ ยุทธศาสตร์การพัฒนาด้านการสาธารณสุข

๒.๑ แผนงานสาธารณสุข (งานบริการสาธารณสุขและงานสาธารณสุขอื่น)

แบบ พ.๐๒

ที่	โครงการ	วัตถุประสงค์	เป้าหมาย (ผลผลิตของโครงการ)	งบประมาณและที่ผ่านมา					ตัวชี้วัด (KPI)	ผลที่คาดว่าจะได้รับ	หน่วยงาน รับผิดชอบหลัก
				๒๕๖๑ (บาท)	๒๕๖๒ (บาท)	๒๕๖๓ (บาท)	๒๕๖๔ (บาท)	๒๕๖๕ (บาท)			
๑	โครงการบริหารจัดการขยะในชุมชนตำบลหนองฮี	เพื่อให้ประชาชนได้รู้จักวิธีการกำจัดขยะอย่างถูกวิธี	ประชาชนตำบลหนองฮี	๒๐๐,๐๐๐	๒๐๐,๐๐๐	๒๐๐,๐๐๐	๒๐๐,๐๐๐	๒๐๐,๐๐๐	ร้อยละผู้เข้าร่วมโครงการ	ประชาชนได้รู้จักวิธีการกำจัดขยะอย่างถูกวิธี	กองช่าง
๒	โครงการตามพระราชดำริด้านสาธารณสุข	เพื่อดำเนินงานโครงการพระราชดำริด้านสาธารณสุขในพื้นที่	ประชาชนในตำบลหนองฮี	๒๕๐,๐๐๐	๒๕๐,๐๐๐	๒๕๐,๐๐๐	๒๕๐,๐๐๐	๒๕๐,๐๐๐	จำนวนผู้เข้าร่วมโครงการ	ดำเนินงานโครงการพระราชดำริด้านสาธารณสุขในพื้นที่ตำบล	สำนักงานปลัด
๓	โครงการชาวหนองฮีร่วมใจป้องกันโรคไข้เลือดออก	เพื่อป้องกันและแก้ไขปัญหาโรคไข้เลือดออก	ประชาชนในตำบลหนองฮี	๑๐๐,๐๐๐	๑๐๐,๐๐๐	๑๐๐,๐๐๐	๑๐๐,๐๐๐	๑๐๐,๐๐๐	จำนวนผู้เข้าร่วมโครงการ	ป้องกันและแก้ไขปัญหาโรคไข้เลือดออก	สำนักงานปลัด

ลำดับ	วัตถุประสงค์	เป้าหมาย	งบประมาณและที่ผ่านมา					ตัวชี้วัด	ผลที่คาดว่าจะ	หน่วยงาน
			งบปี ๒๕๖๓	งบปี ๒๕๖๔	งบปี ๒๕๖๕	งบปี ๒๕๖๖	งบปี ๒๕๖๗			
๔	ระบบบริการ การแพทย์ฉุกเฉิน	ประชาชนการบริการ การแพทย์ฉุกเฉินได้ ทันต่อเหตุการณ์	๓๐,๐๐๐	๓๐,๐๐๐	๓๐,๐๐๐	๓๐,๐๐๐	๓๐,๐๐๐	ผู้เข้าร่วม โครงการ	รับบริการ การแพทย์ ฉุกเฉินได้ทันต่อ ความต้องการ	รับผิดชอบหลัก
๕	โครงการป้องกันโรค พิษสุนัขบ้า	เพื่อลดอัตราการตาย ของสัตว์และป้องกัน การแพร่ระบาดของ โรคจากสัตว์มาสู่คน	๓๐,๐๐๐	๓๐,๐๐๐	๓๐,๐๐๐	๓๐,๐๐๐	ร้อยละของ สัตว์ที่ได้รับ วัคซีน	ป้องกัน การแพร่ระบาดของ โรคจากสัตว์มา สู่คน	สำนักงานปลัด	
๖	โครงการตลาด สะอาดอาหาร ปลอดภัย	เพื่อพัฒนาตลาดให้ สะอาด อาหารถูก สุขลักษณะ ปลอดภัย	๓๐,๐๐๐	๓๐,๐๐๐	๓๐,๐๐๐	๓๐,๐๐๐	จำนวน ผู้เข้าร่วม โครงการ	พัฒนาตลาดให้ สะอาด อาหาร ถูกสุขลักษณะ ปลอดภัย	สำนักงานปลัด	
๗	จัดหาอุปกรณ์ออก กำลังกายพร้อมลาน ที่ตั้ง	เพื่อส่งเสริมการออก กำลังกายของ ประชาชนในพื้นที่	-	-	๘๐๐,๐๐๐	๘๐๐,๐๐๐	อุปกรณ์ออก กำลังกาย	ประชาชนมี สุขภาพ ร่างกายแข็งแรง	กองช่าง	
รวม จำนวน ๗ โครงการ			๙๔๐,๐๐๐	๔๔๐,๐๐๐	๑,๗๔๐,๐๐๐	๑,๗๔๐,๐๐๐	๑,๗๔๐,๐๐๐			

รายละเอียดโครงการพัฒนา

แบบพัฒนาท้องถิ่น (พ.ศ. ๒๕๖๑ - ๒๕๖๕)

สำนักงานเทศบาลเมืองเมืองปาน จังหวัดลำปาง จังหวัดลำปาง

แบบ ผ.๐๒

ข. ยุทธศาสตร์การพัฒนาของ อบท. ในเขตพื้นที่จังหวัด ยุทธศาสตร์การพัฒนาตำบลสังคม

๗ ยุทธศาสตร์การพัฒนาขององค์การบริหารส่วนตำบลหนองฮีที่ ๗ ยุทธศาสตร์การพัฒนาส่งเสริม การเมือง การบริหาร การปกครอง การบริหารจัดการ

๗.๑ แผนงานคณะและชุมชน (งานส่งเสริมและสนับสนุนความเข้มแข็งชุมชน)

ที่	โครงการ	วัตถุประสงค์	เป้าหมาย (ผลผลิตของ โครงการ)	งบประมาณและที่ผ่านมา					ตัวชี้วัด (KPI)	ผลที่คาดว่าจะ ได้รับ	หน่วยงาน รับผิดชอบหลัก
				๒๕๖๑ (บาท)	๒๕๖๒ (บาท)	๒๕๖๓ (บาท)	๒๕๖๔ (บาท)	๒๕๖๕ (บาท)			
๑	โครงการฝึกอบรม ส่งเสริมการปกครอง ตามระบบ ประชาธิปไตย	เพื่อให้ประชาชนมี ความรู้ด้านการปกครอง ตามระบบประชาธิปไตย	ประชาชนในพื้นที่ ตำบลหนองฮี	๒๐,๐๐๐	๒๐,๐๐๐	๒๐,๐๐๐	๒๐,๐๐๐	๒๐,๐๐๐	จำนวน ผู้เข้าร่วม โครงการ	ประชาชนมี ความรู้ด้านการ ปกครองตาม ระบบ ประชาธิปไตย	สำนักงานปลัด
๒	พัฒนาเว็บไซต์ อบต. หนองฮี	เพื่อพัฒนาระบบ สารสนเทศและฐาน ข้อมูลพร้อมทั้งเป็นการ ประชาสัมพันธ์ข้อมูล ของ อบต.หนองฮี	หน่วยงานมีเว็บไซต์ ที่มีประ สิทธิภาพ	๗,๐๐๐	๗,๐๐๐	๗,๐๐๐	๗,๐๐๐	๗,๐๐๐	การจัดทำ เว็บไซต์	ประชาชนได้รับ ทราบข้อมูล ต่างๆของอบต. มีช่องทางในการ เผยแพร่ ข่าวสารต่างๆ เพิ่มขึ้น	สำนักงานปลัด

ที่	โครงการ	วัตถุประสงค์	เป้าหมาย (ผลผลิตของโครงการ)	งบประมาณและที่ผ่านมา					ตัวชี้วัด (KPI)	ผลที่คาดว่าจะ จะได้รับ	หน่วยงาน รับผิดชอบหลัก
				๒๕๖๑	๒๕๖๒	๒๕๖๓	๒๕๖๔	๒๕๖๕			
	บุคลากร อบต.หนองฮี	การทำงานในหน้าที่ ของพนักงาน อบต.	ครู ผดต. และ พนักงานจ้าง						เข้าร่วม กิจกรรม มากขึ้น	สำนักงาน อบต. หนองฮี	
๔	โครงการเสริมสร้าง คุณธรรม จริยธรรมและการ รักษาวินัย ของพนักงาน อบต. หนองฮี	ส่งเสริมให้พนักงานอบต. มีคุณธรรมจริยธรรม และรักษาวินัยในการ ทำงาน	พนักงานส่วนตำบล ครู ผดต. และ พนักงานจ้าง	๓๐,๐๐๐	๓๐,๐๐๐	๓๐,๐๐๐	๓๐,๐๐๐	๓๐,๐๐๐	พนักงานที่เข้า ร่วมโครงการมี ความตระหนัก ถึงคุณธรรม จริยธรรมและ รักษาวินัยใน การทำงานมาก ขึ้น	สำนักงานปลัด	
๕	สานสัมพันธ์บุคลากร ใน อบต.หนองฮี	เพื่อให้บุคลากรในอบต. มีความสามัคคี และ สร้างวัฒนธรรมองค์กรที่ดี	พนักงานส่วนตำบล ครู ผดต. และ พนักงานจ้าง	๒๐,๐๐๐	๒๐,๐๐๐	๒๐,๐๐๐	๒๐,๐๐๐	๒๐,๐๐๐	พนักงาน อบต. มี ความสามัคคี	สำนักงานปลัด	
๖	โครงการทัศนศึกษา แหล่งเรียนรู้ในจังหวัด จังหวัด	เพื่อเปิดโอกาสให้ได้ เรียนรู้นอกสถานที่ภายใน จังหวัด	ศพต. ทุกแห่ง	๓๐,๐๐๐	๓๐,๐๐๐	๓๐,๐๐๐	๓๐,๐๐๐	๓๐,๐๐๐	เด็กได้มีโอกาสได้ เรียนรู้นอก สถานที่	กองการศึกษา	

ที่	ชื่อโครงการ	วัตถุประสงค์	เป้าหมาย (ผลผลิตของโครงการ)	งบประมาณและที่ผ่านมา					ตัวชี้วัด (KPI)	ผลที่คาดว่าจะได้รับ	หน่วยงานรับผิดชอบหน้าที่
				ปี ๒๕๖๓	ปี ๒๕๖๔	ปี ๒๕๖๕	ปี ๒๕๖๖	ปี ๒๕๖๗			
๕	โครงการพัฒนาศักยภาพครูผู้ดูแลเด็กด้านการผลิตสื่อและนวัตกรรม	พัฒนาแผนการจัดการเรียนรู้สำหรับเด็ก	พัฒนาแผนการจัดการเรียนรู้สำหรับเด็ก	๓๐,๐๐๐	๓๐,๐๐๐	๓๐,๐๐๐	๓๐,๐๐๐	๓๐,๐๐๐	จำนวนผู้เข้าร่วมโครงการ	ครูผู้ดูแลเด็ก ได้รับความรู้เพิ่มเติม	กองการศึกษา
๖	โครงการพัฒนาศักยภาพคณะกรรมการศูนย์พัฒนาเด็กเล็ก	เพื่อส่งเสริมขีดความสามารถของคณะกรรมการในการบริหารศพด.	๕๐,๐๐๐	๕๐,๐๐๐	๕๐,๐๐๐	๕๐,๐๐๐	๕๐,๐๐๐	จำนวนผู้เข้าร่วมโครงการ	คณะกรรมการบริการศพด. มีความสามารถในการบริหารศพด. มากยิ่งขึ้น	กองการศึกษา	

๑๑	โครงการศึกษาดูงาน เพื่อพัฒนาศักยภาพผู้บริหาร สมาชิกสภา, พนักงานส่วนตำบล, ลูกจ้าง และผู้นำชุมชนในตำบลหนองฮี	เพื่อเพิ่มศักยภาพในการทำงานและเป็นแนวทางในการบริหารจัดการบ้านเมืองที่ดี	ศึกษาดูงานนอกสถานที่	งบประมาณและที่ผ่านมา					ตัวชี้วัด	ผลที่คาดว่าจะ	หน่วยงาน
				๕๐๐,๐๐๐	๕๕๐,๐๐๐	๕๐๐,๐๐๐	๕๐๐,๐๐๐	๓๕๐,๐๐๐			
	เพื่อพัฒนาระบบการประกันคุณภาพทางการศึกษา ทั้งภายในและภายนอกอย่างมีประสิทธิภาพ		อบต.หนองฮีทุกคน					ผู้เข้าร่วมโครงการ	ได้เพิ่มหลักสูตรการศึกษา ปฐมวัยที่ได้มาตรฐาน และตรงกับความต้องการของท้องถิ่น	หน่วยงาน	
								จำนวนผู้เข้าร่วมโครงการ	ผู้บริหาร, สมาชิกสภา พนักงานส่วนตำบล, ลูกจ้าง และผู้นำชุมชน "ได้รับความรู้"	สำนักงานปลัด	

ลำดับ	ชื่อโครงการ	เป้าหมาย (Output)	งบประมาณและที่ตามมา					ตัวชี้วัด	ผลที่คาดว่าจะ	หน่วยงาน
			งบดำเนินงาน	งบดำเนินงาน	งบดำเนินงาน	งบดำเนินงาน	งบดำเนินงาน			
๑๓	ศูนย์ปฏิบัติการร่วมในการช่วยเหลือประชาชนของ อบต. ระดับอำเภอ	เพื่อให้บริการข้อมูลข่าวสารการจัดซื้อจัดจ้างอำเภอปลาปาก	๒๐,๐๐๐	๒๐,๐๐๐	๒๐,๐๐๐	๒๐,๐๐๐	๒๐,๐๐๐	มีศูนย์ให้บริการข้อมูลข่าวสารระดับอำเภอ	สำนักงานปลัด	
๑๔	โครงการตามนโยบายรัฐบาล จังหวัด อำเภอก	เพื่อให้สอดคล้องตามนโยบายรัฐบาล จังหวัด อำเภอก	๑๐๐,๐๐๐	๕๐,๐๐๐	๕๐,๐๐๐	๕๐,๐๐๐	จำนวนผู้เข้าร่วมโครงการ	การมีส่วนร่วมระหว่างภาครัฐและประชาชนในท้องถิ่น	สำนักงานปลัด	
รวม จำนวน ๑๔ โครงการ			๑๔๓๗,๐๐๐	๘๔๗,๐๐๐	๘๔๗,๐๐๐	๘๔๗,๐๐๐	๗๙๗,๐๐๐			

รายละเอียดโครงการพัฒนา

แผนพัฒนาท้องถิ่น (พ.ศ. ๒๕๖๑ - ๒๕๖๕)

องค์การบริหารส่วนตำบลหนองฮี อำเภอปลาปาก จังหวัดนครพนม

ก. ยุทธศาสตร์จังหวัดที่ ๕ การพัฒนาสังคมและคุณภาพชีวิตเพื่อสร้างความสุขอย่างยั่งยืน

ข. ยุทธศาสตร์การพัฒนาของ อปท. ในเขตพื้นที่จังหวัด ยุทธศาสตร์การพัฒนาตำบลสังคม

๕ ยุทธศาสตร์การพัฒนาขององค์การบริหารส่วนตำบลหนองฮีที่ ๕ ยุทธศาสตร์การพัฒนาด้านสังคม

แผนงานงบประมาณ : งานงบกลาง (แนวทางที่ ๕ ส่งเสริมสนับสนุนสวัสดิการสังคม)

แบบ ผ.๐๒

ที่	โครงการ	วัตถุประสงค์	เป้าหมาย (ผลผลิตของโครงการ)	งบประมาณและที่ผ่านมา					ตัวชี้วัด (KPI)	ผลที่คาดว่าจะได้รับ	หน่วยงานรับผิดชอบหลัก
				๒๕๖๑ (บาท)	๒๕๖๒ (บาท)	๒๕๖๓ (บาท)	๒๕๖๔ (บาท)	๒๕๖๕ (บาท)			
๑	เบี้ยยังชีพให้กับผู้ติดเชื้ -ผู้ป่วยเอดส์	เพื่อช่วยเหลือผู้ป่วยให้สามารถมีชีวิตอยู่ได้ด้วยตนเอง	ผู้ป่วยและผู้ติดเชื้เอดส์ในเขตพื้นที่ตำบลหนองฮี	๕๔,๐๐๐ (บาท)	๖๐,๐๐๐ (บาท)	๖๐,๐๐๐ (บาท)	๖๐,๐๐๐ (บาท)	๖๐,๐๐๐ (บาท)	ผู้มีสิทธิได้รับเงินช่วยเหลือร้อยละ ๑๐๐	ผู้ป่วยได้รับการดูแลและทำการรักษา/อยู่ในสังคมได้อย่างมีความสุข	กองสวัสดิการสังคม
๒	เบี้ยยังชีพผู้สูงอายุ	เพื่อพัฒนาคุณภาพชีวิตของผู้สูงอายุให้มีการดำรงชีวิตอย่างมีความสุข	ผู้สูงอายุในเขตพื้นที่ตำบลหนองฮี	๘,๘๒๐,๐๐๐ (บาท)	๘,๐๑๑,๒๐๐ (บาท)	๘,๘๘๗,๔๐๐ (บาท)	๘,๐๑๐,๐๐๐ (บาท)	๘,๐๓๐,๐๐๐ (บาท)	ผู้มีสิทธิได้รับเงินช่วยเหลือร้อยละ ๑๐๐	ผู้สูงอายุมีคุณภาพชีวิตที่ดีขึ้นหลังจากได้รับเบี้ยยังชีพ	กองสวัสดิการสังคม

รายละเอียดโครงการพัฒนา

แผนพัฒนาท้องถิ่น (พ.ศ. ๒๕๖๑ - ๒๕๖๕)

องค์การบริหารส่วนตำบลหนองฮี อำเภอปลาปาก จังหวัดนครพนม

ก. ยุทธศาสตร์จังหวัดที่ ๕ การพัฒนาสังคมและคุณภาพชีวิตเพื่อสร้างความสุขอย่างยั่งยืน

ข. ยุทธศาสตร์การพัฒนาของ อปท. ในเขตพื้นที่จังหวัด ยุทธศาสตร์การพัฒนาตำบลสังคม

๕ ยุทธศาสตร์การพัฒนาขององค์การบริหารส่วนตำบลหนองฮีที่ ๕ ยุทธศาสตร์การพัฒนาตำบลสังคม

แผนงานงบประมาณ : งานงบกลาง (แนวทางที่ ๕ ส่งเสริมสนับสนุนสวัสดิการสังคม)

แบบ ผ.๐๒

ที่	โครงการ	วัตถุประสงค์	เป้าหมาย (ผลผลิตของโครงการ)	งบประมาณและที่ผ่านมา					ตัวชี้วัด (KPI)	ผลที่คาดว่าจะได้รับ	หน่วยงานรับผิดชอบหลัก
				๒๕๖๑ (บาท)	๒๕๖๒ (บาท)	๒๕๖๓ (บาท)	๒๕๖๔ (บาท)	๒๕๖๕ (บาท)			
๓	เบี้ยยังชีพผู้พิการ	เพื่อพัฒนาคุณภาพชีวิตของผู้พิการให้มี การดำรงชีวิตอยู่ในสังคมได้อย่างมีความสุข	ผู้พิการในเขตพื้นที่ตำบลหนองฮี	๕,๐๔๐,๐๐๐ (บาท)	๔,๑๘๕,๖๐๐ (บาท)	๔,๓๕๘,๔๐๐ (บาท)	๔,๓๙๐,๐๐๐ (บาท)	๔,๔๑๐,๐๐๐ (บาท)	ผู้พิการมีคุณภาพชีวิตที่ดีขึ้น หลังจากรับเบี้ยยังชีพ	กองสวัสดิการสังคม	
๔	สมทบกองทุนหลักประกันสุขภาพในระดับท้องถิ่นหรือพื้นที่ อบต.หนองฮี	เพื่อสมทบกองทุนหลักประกันสุขภาพในระดับท้องถิ่นหรือพื้นที่ อบต.หนองฮี เพื่อดำเนินงานต่างๆ และสนับสนุนการดำเนินงานโครงการ	กองทุนหลักประกันสุขภาพในพื้นที่ อบต.หนองฮี	๒๐๐,๐๐๐ (บาท)	๒๗๐,๐๐๐ (บาท)	๓๕๔,๘๒๕ (บาท)	๓๕๔,๘๒๕ (บาท)	๓๕๔,๘๒๕ (บาท)	ร้อยละของกองทุนหลักประกันสุขภาพได้รับเงินสมทบ	ประชาชนมีสุขภาพดีทั่วหน้า	สำนักงานปลัด

รายละเอียดโครงการพัฒนา

แผนพัฒนาท้องถิ่น (พ.ศ. ๒๕๖๑ - ๒๕๖๕)

สำหรับ โครงการที่เกินศักยภาพขององค์กรปกครองส่วนท้องถิ่น
องค์การบริหารส่วนตำบลหนองฮี อำเภอปลาปาก จังหวัดนครพนม

ก. ยุทธศาสตร์จังหวัดที่ ๕ การพัฒนาสังคมและคุณภาพชีวิตเพื่อสร้างสุขอย่างยั่งยืน

ข. ยุทธศาสตร์การพัฒนาของ อบท. ในเขตพื้นที่จังหวัด ยุทธศาสตร์การพัฒนาด้านโครงสร้างพื้นฐาน

๑.ยุทธศาสตร์การพัฒนาขององค์การบริหารส่วนตำบลหนองฮีที่ ๑ ยุทธศาสตร์การพัฒนาด้านโครงสร้างพื้นฐาน

๑.๑ แผนงานอุตสาหกรรมและการโยธา : งานก่อสร้างโครงสร้างพื้นฐาน (แนวทางที่ ๒ ส่งเสริมสนับสนุนการพัฒนาเส้นทางคมนาคม/ไฟฟ้า/น้ำประปา)

แบบ ผ.๐๒/๑

ที่	โครงการ	วัตถุประสงค์	เป้าหมาย (ผลผลิตของโครงการ)	งบประมาณและที่ผ่านมา					ตัวชี้วัด (KPI)	ผลที่คาดว่าจะได้รับ	หน่วยงาน รับผิดชอบ หลัก
				๒๕๖๑ (บาท)	๒๕๖๒ (บาท)	๒๕๖๓ (บาท)	๒๕๖๔ (บาท)	๒๕๖๕ (บาท)			
๑	ก่อสร้างถนน คสล. สายบ้านจตุรกุเตย - นาดอกไม้ บ้านจตุร กุเตย หมู่ที่ ๔	เพื่อให้ประชาชนมีถนน ในการคมนาคมสะดวก และรวดเร็ว	ก่อสร้างถนน คสล. สายจตุรกุเตย - นา ดอกไม้ กว้าง ๕ เมตร ยาว ๓,๕๕๐ เมตร	-	-	๙๙๓,๐๐๐	๙๙๓,๐๐๐	๙๙๓,๐๐๐	ระยะทาง ความกว้าง ความยาว หรือพื้นที่ เฉลี่ยของ ถนน	ประชาชนมี ถนนในการ คมนาคม สะดวกและ รวดเร็ว	กองช่าง/ หน่วยงานอื่น ที่เกี่ยวข้อง
๒	ก่อสร้างถนน คสล. สายบ้านหนองกกคูม - นาดอกไม้ บ้าน หนองกกคูม หมู่ที่ ๗	เพื่อให้ประชาชนมีถนน ในการคมนาคมสะดวก และรวดเร็ว	ก่อสร้างถนน คสล. สายบ้านหนองกกคูม - นาดอกไม้ กว้าง ๕ เมตร ยาว ๑,๖๐๐ เมตร	-	-	๙๙๒,๐๐๐	๙๙๒,๐๐๐	๙๙๒,๐๐๐	ระยะทาง ความกว้าง ความยาว หรือพื้นที่ เฉลี่ยของ ถนน	ประชาชนมี ถนนในการ คมนาคม สะดวกและ รวดเร็ว	กองช่าง/ หน่วยงานอื่น ที่เกี่ยวข้อง

ที่	โครงการ	วัตถุประสงค์	เป้าหมาย (ผลผลิตของโครงการ)	งบประมาณและที่ผ่านมา					ตัวชี้วัด (KPI)	ผลที่คาดว่าจะ จะได้รับ	หน่วยงาน รับผิดชอบ หลัก
				๒๕๖๑ (บาท)	๒๕๖๒ (บาท)	๒๕๖๓ (บาท)	๒๕๖๔ (บาท)	๒๕๖๕ (บาท)			
๓	ก่อสร้างถนน Asphaltic Concret พื้นทางดินแอสเฟลต์ ปรับปรุงคุณภาพด้วย ยางพารา (Nr-Preblend) หมู่ที่ ๒	เพื่อให้ประชาชนมีถนน ในการคมนาคมสะดวก และรวดเร็ว	ก่อสร้างถนน Asphaltic Concret พื้นทางดิน ซีเมนต์ปรับปรุง คุณภาพด้วยยางพารา (Nr-Preblend) สาย หนองขาม ๒ เชื่อม ถนนสายหนองฮี - ปลาปาก กว้าง ๕ เมตร ยาว ๒.๓๐๐ กม.	-	-	๗,๗๐๐,๐๐๐	๗,๗๐๐,๐๐๐	๗,๗๐๐,๐๐๐	ระยะทาง ความกว้าง ความยาว หรือพื้นที่ เฉลี่ยของ ถนน	ประชาชนมี ถนนในการ คมนาคม สะดวกและ รวดเร็ว	กองช่าง/ หน่วยงานอื่น ที่เกี่ยวข้อง
๔	ก่อสร้างประปาโซลา เซลล์ หมู่ที่ ๘	เพื่อให้ประชาชนมีน้ำ อุปโภค บริโภค อย่าง เพียงพอ	ก่อสร้างประปาโซล่าเซลล์	-	-	๕๐๐,๐๐๐	๕๐๐,๐๐๐	๕๐๐,๐๐๐	พื้นที่ก่อสร้าง	ประชาชนมีน้ำ อุปโภค บริโภค อย่าง เพียงพอ	กองช่าง/ หน่วยงานอื่น ที่เกี่ยวข้อง

ที่	โครงการ	วัตถุประสงค์	เป้าหมาย (ผลผลิตของโครงการ)	งบประมาณและที่ผ่านมา						ตัวชี้วัด (KPI)	ผลที่คาดว่าจะได้รับ	หน่วยงาน รับผิดชอบ หลัก
				๒๕๖๑ (บาท)	๒๕๖๒ (บาท)	๒๕๖๓ (บาท)	๒๕๖๔ (บาท)	๒๕๖๕ (บาท)				
๕	ก่อสร้างถนน Asphaltic Concret พื้นที่ทางดิน๙เมตร ปรับปรุงคุณภาพด้วย ยางพารา (Nr-Preblend) หมู่ที่ ๗	เพื่อให้ประชาชนมีถนน ในการคมนาคมสะดวก และรวดเร็ว	ก่อสร้างถนน Asphaltic Concret พื้นที่ทางดิน๙เมตร ปรับปรุงคุณภาพด้วย ยางพารา (Nr-Preblend) สาย บ้านหนองกุดฉิม - บ้านนายอ กว้าง ๕ เมตร ยาว ๔.๒๐๐ เมตร			๗,๘๐๐,๐๐๐ (บาท)	๗,๘๐๐,๐๐๐ (บาท)	๗,๘๐๐,๐๐๐ (บาท)	ระยะทาง ความกว้าง ความยาว หรือพื้นที่ เฉลี่ยของ ถนน	ประชาชนมี ถนนในการ คมนาคม สะดวกและ รวดเร็ว	กองช่าง/ หน่วยงานอื่น ที่เกี่ยวข้อง	
๖	เจาะบ่อบาดาลเพื่อ การเกษตรไร่ลำเซลด หมู่ที่ ๑๐	เพื่อให้ประชาชนมีน้ำ อุปโภค บริโภค อย่าง เพียงพอ	เจาะบ่อบาดาลเพื่อ การเกษตรไร่ลำเซลด ๕ บ่อ			๕๐๐,๐๐๐	๕๐๐,๐๐๐	๕๐๐,๐๐๐	พื้นที่ทีุ่ดบ่อ บาดาล	ประชาชนมีน้ำ อุปโภค บริโภค อย่างเพียงพอ	กองช่าง/ หน่วยงานอื่น ที่เกี่ยวข้อง	
๗	ก่อสร้างสะพาน คอนกรีตข้ามลำห้วย แดนจุดหนองแขงวัง น้ำเย็น หมู่ที่ ๑	เพื่อให้ประชาชนมีถนน ในการคมนาคมสะดวก และรวดเร็ว	ก่อสร้างสะพาน คอนกรีตข้ามลำห้วย แดนจุดหนองแขงวังน้ำ เย็น			๑,๕๐๐,๐๐๐	๑,๕๐๐,๐๐๐	๑,๕๐๐,๐๐๐	ระยะทาง ความกว้าง ความยาว หรือพื้นที่ เฉลี่ยของ สะพาน	ประชาชน มี เส้นทาง คมนาคมที่ดี ขึ้น	กองช่าง/ หน่วยงานอื่น ที่เกี่ยวข้อง	

ที่	โครงการ	วัตถุประสงค์	เป้าหมาย (ผลผลิตของโครงการ)	งบประมาณและที่ผ่านมา					ตัวชี้วัด (KPI)	ผลที่คาดว่าจะได้รับ	หน่วยงาน รับผิดชอบ หลัก
				๒๕๖๑ (บาท)	๒๕๖๒ (บาท)	๒๕๖๓ (บาท)	๒๕๖๔ (บาท)	๒๕๖๕ (บาท)			
๘	ก่อสร้างถนน คสล. สายบ้านหนองกุดชุม - บ้านนายอ หมู่ที่ ๗	เพื่อให้ประชาชนมีถนน ในการคมนาคมสะดวก และรวดเร็ว	ก่อสร้างถนน คสล. สายบ้านหนองกุดชุม - บ้านนายอ กว้าง ๔ เมตร ยาว ๒,๘๐๐ เมตร	-	-	๖,๑๗๕,๐๐๐ (บาท)	๖,๑๗๕,๐๐๐ (บาท)	๖,๑๗๕,๐๐๐ (บาท)	ระยะทาง ความกว้าง ความยาว หรือพื้นที่ เฉลี่ยของ สะพาน	ประชาชน มี เส้นทาง คมนาคมที่ดี ขึ้น	กองช่าง/ หน่วยงานอื่น ที่เกี่ยวข้อง
๙	ก่อสร้างถนน คสล. สายบ้านนาบัว - บ้าน นาสะเดา หมู่ที่ ๘	เพื่อให้ประชาชนมีถนน ในการคมนาคมสะดวก และรวดเร็ว	ก่อสร้างถนน คสล. สายบ้านนาบัว - บ้าน นาสะเดา กว้าง ๔ เมตร ยาว ๘๙๐ เมตร	-	-	๑,๘๓๒,๐๐๐ (บาท)	๑,๘๓๒,๐๐๐ (บาท)	๑,๘๓๒,๐๐๐ (บาท)	ระยะทาง ความกว้าง ความยาว หรือพื้นที่ เฉลี่ยของ สะพาน	ประชาชน มี เส้นทาง คมนาคมที่ดี ขึ้น	กองช่าง/ หน่วยงานอื่น ที่เกี่ยวข้อง
๑๐	ก่อสร้างถนน คสล. สายหนองหมาใน หมู่ที่ ๓	เพื่อให้ประชาชนมีถนน ในการคมนาคมสะดวก และรวดเร็ว	ก่อสร้างถนน คสล. สายหนองหมาใน กว้าง ๔ เมตร ยาว ๑,๓๐๐ เมตร	-	-	๒,๖๖๓,๐๐๐ (บาท)	๒,๖๖๓,๐๐๐ (บาท)	๒,๖๖๓,๐๐๐ (บาท)	ระยะทาง ความกว้าง ความยาว หรือพื้นที่ เฉลี่ยของ สะพาน	ประชาชน มี เส้นทาง คมนาคมที่ดี ขึ้น	กองช่าง/ หน่วยงานอื่น ที่เกี่ยวข้อง

ที่	โครงการ	วัตถุประสงค์	เป้าหมาย (ผลผลิตของโครงการ)	งบประมาณและที่ผ่านมา					ตัวชี้วัด (KPI)	ผลที่คาดว่าจะได้รับ	หน่วยงาน รับผิดชอบ หลัก
				๒๕๖๑ (บาท)	๒๕๖๒ (บาท)	๒๕๖๓ (บาท)	๒๕๖๔ (บาท)	๒๕๖๕ (บาท)			
๑๑	ต่อเติมปรับปรุงตลาด สดชุมชนตำบลหนองฮี	เพื่อปรับปรุงตลาดสดให้ มีคุณภาพ สะอาด ปลอดภัย	ตลาดสดชุมชนตำบล หนองฮี	-	-	๔,๑๕๘,๐๐๐	๔,๑๕๘,๐๐๐	๔,๑๕๘,๐๐๐	พื้นที่ปรับปรุง	กองช่าง/ หน่วยงานอื่น ที่เกี่ยวข้อง	
๑๒	ก่อสร้างสนามฟุตบอล ขนาดมาตรฐาน กลางแจ้ง	เพื่อส่งเสริมการเล่นกีฬา และการออกกำลังกาย	สนามฟุตบอล บริเวณ ที่ทำการองค์การ บริหารส่วนตำบล หนองฮี	-	-	๓,๑๔๑,๐๐๐	๓,๑๔๑,๐๐๐	๓,๑๔๑,๐๐๐	จำนวน ผู้ใช้บริการ	กองช่าง/ หน่วยงานอื่น ที่เกี่ยวข้อง	
๑๓	ก่อสร้างสนามฟุตบอล ขนาดมาตรฐาน กลางแจ้ง	เพื่อส่งเสริมการเล่นกีฬา และการออกกำลังกาย	สนามฟุตบอล บริเวณ สนามกีฬาหมู่บ้าน หมู่ ที่ ๕	-	-	๓,๑๔๑,๐๐๐	๓,๑๔๑,๐๐๐	๓,๑๔๑,๐๐๐	จำนวน ผู้ใช้บริการ	กองช่าง/ หน่วยงานอื่น ที่เกี่ยวข้อง	
๑๔	ก่อสร้างธนาคารน้ำใต้ ดิน	เพื่อให้ประชาชนมีน้ำ อุปโภค บริโภค อย่าง เพียงพอ	ธนาคารน้ำใต้ดิน	-	-	๕๐๐,๐๐๐	๕๐๐,๐๐๐	๕๐๐,๐๐๐	พื้นที่ขุดบ่อ บาดาล	กองช่าง/ หน่วยงานอื่น ที่เกี่ยวข้อง	

ที่	โครงการ	วัตถุประสงค์	เป้าหมาย (ผลผลิตของโครงการ)	งบประมาณและที่ผ่านมา					ตัวชี้วัด (KPI)	ผลที่คาดว่าจะ จะได้รับ	หน่วยงาน รับผิดชอบ หลัก
				๒๕๖๑ (บาท)	๒๕๖๒ (บาท)	๒๕๖๓ (บาท)	๒๕๖๔ (บาท)	๒๕๖๕ (บาท)			
๑๕	เสริมผิวถนน Asphaltic Concret พื้นคอนกรีตเดิม สายบ้านโพ้นทัน หมู่ที่ ๓ ไปบ้านหนองกก คูณ หมู่ที่ ๗	เพื่อให้ประชาชนมีถนน ในการคมนาคมสะดวก และรวดเร็ว	เสริมผิวถนน Asphaltic Concret พื้นคอนกรีตเดิม กว้าง ๖.๐๐ เมตร ยาว ๒,๐๐๐ เมตร หนา ๐.๐๔ เมตร หรือ ปริมาณงานไม่น้อยกว่า ๑๒,๐๐๐ ตารางเมตร	-	-	-	-	๔,๔๓๓,๐๐๐ (บาท)	ระยะทาง ความกว้าง ความยาว หรือพื้นที่ เฉลี่ยของ ถนน	ประชาชนมี ถนนในการ คมนาคม สะดวกและ รวดเร็ว	กองช่าง/ หน่วยงานอื่น ที่เกี่ยวข้อง
๑๖	เสริมผิวถนน Asphaltic Concret พื้นคอนกรีตเดิม สายจากบ้านจุกเตย หมู่ที่ ๔ ไปบ้าน หนองฮี หมู่ที่ ๑๒	เพื่อให้ประชาชนมีถนน ในการคมนาคมสะดวก และรวดเร็ว	เสริมผิวถนน Asphaltic Concret พื้นคอนกรีตเดิม ช่วงที่ ๑ กว้าง ๔.๐๐ เมตร ยาว ๖๐๐ เมตร หนา ๐.๐๔ เมตร หรือ ปริมาณงานไม่น้อยกว่า ๒,๔๐๐ ตารางเมตร	-	-	-	-	๙๒๘,๐๐๐ (บาท)	ระยะทาง ความกว้าง ความยาว หรือพื้นที่ เฉลี่ยของ ถนน	ประชาชนมี ถนนในการ คมนาคม สะดวกและ รวดเร็ว	กองช่าง/ หน่วยงานอื่น ที่เกี่ยวข้อง

ที่	โครงการ	วัตถุประสงค์	เป้าหมาย (ผลผลิตของโครงการ)	งบประมาณและที่ผ่านมา					ตัวชี้วัด (KPI)	ผลที่คาดว่าจะได้รับ	หน่วยงาน รับผิดชอบ หลัก
				๒๕๖๑ (บาท)	๒๕๖๒ (บาท)	๒๕๖๓ (บาท)	๒๕๖๔ (บาท)	๒๕๖๕ (บาท)			
๑๗	เสริมผิวถนน Asphaltic Concret พื้นคอนกรีตเดิม สายจากบ้านจตุรฤทัย หมู่ที่ ๔ ไปบ้าน หนองฮี หมู่ที่ ๑๒	เพื่อให้ประชาชนมีถนน ในการคมนาคมสะดวก และรวดเร็ว	เสริมผิวถนน Asphaltic Concret พื้นคอนกรีตเดิม ช่วงที่ ๒ กว้าง ๖.๐๐ เมตร ยาว ๑,๔๐๐ เมตร หนา ๐.๑๔ เมตร หรือ ปริมาณงานไม่น้อยกว่า ๗,๐๐๐ ตารางเมตร	-	-	-	-	๒,๖๓๙,๐๐๐ (บาท)	ประชาชนมี ถนนในการ คมนาคม สะดวกและ รวดเร็ว	กองช่าง/ หน่วยงานอื่น ที่เกี่ยวข้อง	
๑๘	เสริมผิวถนน Asphaltic Concret พื้นคอนกรีตเดิม ถนนภายในหมู่บ้าน บ้านนาสะเดา หมู่ที่ ๘	เพื่อให้ประชาชนมีถนน ในการคมนาคมสะดวก และรวดเร็ว	เสริมผิวถนน Asphaltic Concret พื้นคอนกรีตเดิม กว้าง ๖.๐๐ เมตร ยาว ๑,๖๐๐ เมตร หนา ๐.๑๔ เมตร หรือ ปริมาณงานไม่น้อยกว่า ๙,๖๐๐ ตารางเมตร	-	-	-	-	๓,๕๘๒,๐๐๐ (บาท)	ประชาชนมี ถนนในการ คมนาคม สะดวกและ รวดเร็ว	กองช่าง/ หน่วยงานอื่น ที่เกี่ยวข้อง	

ที่	โครงการ	วัตถุประสงค์	เป้าหมาย (ผลผลิตของโครงการ)	งบประมาณและที่ผ่านมา					ตัวชี้วัด (KPI)	ผลที่คาดว่าจะได้รับ	หน่วยงาน รับผิดชอบ หลัก
				๒๕๖๑ (บาท)	๒๕๖๒ (บาท)	๒๕๖๓ (บาท)	๒๕๖๔ (บาท)	๒๕๖๕ (บาท)			
๑๙	เสริมผิวถนน Asphaltic Concret พื้นคอนกรีตเสริม ถนนภายในหมู่บ้าน หมู่ที่ ๑,๒,๑๑,๑๒ บ้านหนองฮี	เพื่อให้ประชาชนมีถนน ในการคมนาคมสะดวก และรวดเร็ว	เสริมผิวถนน Asphaltic Concret พื้นคอนกรีตเสริม กว้าง ๕.๐๐ เมตร ยาว ๓,๓๐๐ เมตร หนา ๐.๐๔ เมตร หรือ ปริมาณงานไม่น้อยกว่า ๑๖,๕๐๐ ตารางเมตร	-	-	-	-	๖,๑๙๖,๐๐๐ (บาท)	ประชาชนมี ถนนในการ คมนาคม สะดวกและ รวดเร็ว	กองช่าง/ หน่วยงานอื่น ที่เกี่ยวข้อง	
๒๐	สูบน้ำพลังงาน แสงอาทิตย์เพื่อ การเกษตร ไม่มีย่อ (กลุ่มที่ ๑) หมู่ที่ ๑	เพื่อให้ประชาชน สามารถบริหารจัดการ ตนเองทางด้านพลังงาน และนำไปสู่การลด ต้นทุนการใช้พลังงาน เพื่อการเกษตร	สูบน้ำพลังงาน แสงอาทิตย์ขนาดไม่ น้อยกว่า ๓,๐๐๐ วัตต์ สำหรับระบบเกษตร แบบถึงเก็บน้ำ	-	-	-	๓๒๕,๐๐๐	๓๒๕,๐๐๐	การติดตั้ง ระบบสูบน้ำ ด้วย พลังงาน แสงอาทิตย์	กองช่าง/ หน่วยงานอื่น ที่เกี่ยวข้อง	

ที่	โครงการ	วัตถุประสงค์	เป้าหมาย (ผลผลิตของโครงการ)	งบประมาณและที่ผ่านมา					ตัวชี้วัด (KPI)	ผลที่คาดว่าจะได้รับ	หน่วยงาน รับผิดชอบ หลัก
				๒๕๖๑ (บาท)	๒๕๖๒ (บาท)	๒๕๖๓ (บาท)	๒๕๖๔ (บาท)	๒๕๖๕ (บาท)			
๒๑	สูบน้ำพลังงานแสงอาทิตย์เพื่อการเกษตร ไม่มีบ่อ (กลุ่มที่ ๒) หมู่ที่ ๒	เพื่อให้ประชาชนสามารถบริหารจัดการตนเองทางด้านพลังงาน และนำไปสู่การลดต้นทุนการใช้พลังงานเพื่อการเกษตร	สูบน้ำพลังงานแสงอาทิตย์ขนาดไม่น้อยกว่า ๓,๐๐๐ วัตต์ สำหรับระบบเกษตรแบบถึงเก็บน้ำ	-	-	-	๗๒๕,๐๐๐	๗๒๕,๐๐๐	การติดตั้งระบบสูบน้ำด้วยพลังงานแสงอาทิตย์	ประชาชนสามารถบริหารจัดการตนเองทางด้านพลังงาน และนำไปสู่การลดต้นทุนการใช้พลังงานเพื่อการเกษตร	กองช่าง/ หน่วยงานอื่นที่เกี่ยวข้อง

ที่	โครงการ	วัตถุประสงค์	เป้าหมาย (ผลผลิตของโครงการ)	งบประมาณและที่ผ่านมา					ตัวชี้วัด (KPI)	ผลที่คาดว่าจะได้รับ	หน่วยงาน รับผิดชอบ หลัก
				๒๕๖๑ (บาท)	๒๕๖๒ (บาท)	๒๕๖๓ (บาท)	๒๕๖๔ (บาท)	๒๕๖๕ (บาท)			
๒๒	สูบน้ำพลังงาน แสงอาทิตย์เพื่อ การเกษตร ไม่มีบ่อ (กลุ่มที่ ๓) หมู่ที่ ๓	เพื่อให้ประชาชน สามารถบริหารจัดการ ตนเองทางด้านพลังงาน และนำไปสู่การลด ต้นทุนการใช้พลังงาน เพื่อการเกษตร	สูบน้ำพลังงาน แสงอาทิตย์ขนาดไม่ น้อยกว่า ๓,๐๐๐ วัตต์ สำหรับระบบเกษตร แบบถึงเก็บน้ำ	-	-	-	๓๒๕,๐๐๐	๓๒๕,๐๐๐	การติดตั้ง ระบบสูบน้ำ ด้วย พลังงาน แสงอาทิตย์	ประชาชน สามารถ บริหารจัดการ ตนเอง ทางด้าน พลังงาน และ นำไปสู่การลด ต้นทุนการใช้ พลังงานเพื่อ การเกษตร	กองช่าง/ หน่วยงานอื่น ที่เกี่ยวข้อง
๒๓	สูบน้ำพลังงาน แสงอาทิตย์เพื่อ การเกษตร ไม่มีบ่อ (กลุ่มที่ ๔) หมู่ที่ ๔	เพื่อให้ประชาชน สามารถบริหารจัดการ ตนเองทางด้านพลังงาน และนำไปสู่การลด ต้นทุนการใช้พลังงาน เพื่อการเกษตร	สูบน้ำพลังงาน แสงอาทิตย์ขนาดไม่ น้อยกว่า ๓,๐๐๐ วัตต์ สำหรับระบบเกษตร แบบถึงเก็บน้ำ	-	-	-	๓๒๕,๐๐๐	๓๒๕,๐๐๐	การติดตั้ง ระบบสูบน้ำ ด้วย พลังงาน แสงอาทิตย์	ประชาชน สามารถ บริหารจัดการ ตนเอง ทางด้าน พลังงาน และ นำไปสู่การลด ต้นทุนการใช้ พลังงานเพื่อ การเกษตร	กองช่าง/ หน่วยงานอื่น ที่เกี่ยวข้อง

ที่	โครงการ	วัตถุประสงค์	เป้าหมาย (ผลผลิตของโครงการ)	งบประมาณและที่ผ่านมา					ตัวชี้วัด (KPI)	ผลที่คาดว่าจะได้รับ	หน่วยงาน รับผิดชอบ หลัก
				๒๕๖๑ (บาท)	๒๕๖๒ (บาท)	๒๕๖๓ (บาท)	๒๕๖๔ (บาท)	๒๕๖๕ (บาท)			
๒๔	สูบน้ำพลังงาน แสงอาทิตย์เพื่อ การเกษตร ไม่มีบ่อ (กลุ่มที่ ๕) หมู่ที่ ๕	เพื่อให้ประชาชน สามารถบริหารจัดการ ตนเองทางต้นพลังงาน และนำไปสู่การลด ต้นทุนการใช้พลังงาน เพื่อการเกษตร	สูบน้ำพลังงาน แสงอาทิตย์ขนาดไม่ น้อยกว่า ๓,๐๐๐ วัตต์ สำหรับระบบเกษตร แบบถึงเก็บน้ำ	-	-	-	๓๒๕,๐๐๐ (บาท)	๓๒๕,๐๐๐ (บาท)	การติดตั้ง ระบบสูบน้ำ ด้วย พลังงาน แสงอาทิตย์	ประชาชน สามารถ บริหารจัดการ ตนเอง ทางด้าน พลังงาน และ นำไปสู่การลด ต้นทุนการใช้ พลังงานเพื่อ การเกษตร	กองช่าง/ หน่วยงานอื่น ที่เกี่ยวข้อง
๒๕	สูบน้ำพลังงาน แสงอาทิตย์เพื่อ การเกษตร ไม่มีบ่อ (กลุ่มที่ ๖) หมู่ที่ ๖	เพื่อให้ประชาชน สามารถบริหารจัดการ ตนเองทางต้นพลังงาน และนำไปสู่การลด ต้นทุนการใช้พลังงาน เพื่อการเกษตร	สูบน้ำพลังงาน แสงอาทิตย์ขนาดไม่ น้อยกว่า ๓,๐๐๐ วัตต์ สำหรับระบบเกษตร แบบถึงเก็บน้ำ	-	-	-	๓๒๕,๐๐๐ (บาท)	๓๒๕,๐๐๐ (บาท)	การติดตั้ง ระบบสูบน้ำ ด้วย พลังงาน แสงอาทิตย์	ประชาชน สามารถ บริหารจัดการ ตนเอง ทางด้าน พลังงาน และ นำไปสู่การลด ต้นทุนการใช้ พลังงานเพื่อ การเกษตร	กองช่าง/ หน่วยงานอื่น ที่เกี่ยวข้อง

ที่	โครงการ	วัตถุประสงค์	เป้าหมาย (ผลผลิตของโครงการ)	งบประมาณและที่ผ่านมา					ตัวชี้วัด (KPI)	ผลที่คาดว่าจะได้รับ	หน่วยงาน รับผิดชอบ หลัก
				๒๕๖๑ (บาท)	๒๕๖๒ (บาท)	๒๕๖๓ (บาท)	๒๕๖๔ (บาท)	๒๕๖๕ (บาท)			
๒๖	ผู้นำพลังงาน แสงอาทิตย์เพื่อ การเกษตร ไม่มีบ่อ (กลุ่มที่ ๗) หมู่ที่ ๗	เพื่อให้ประชาชน สามารถบริหารจัดการ ตนเองทางพลังงาน และนำไปสู่การลด ต้นทุนการใช้พลังงาน เพื่อการเกษตร	ผู้นำพลังงาน แสงอาทิตย์ขนาดไม่ น้อยกว่า ๓,๐๐๐ วัตต์ สำหรับระบบเกษตร แบบถังเก็บน้ำ	-	-	-	๗๒๕,๐๐๐	๗๒๕,๐๐๐	การติดตั้ง ระบบสูบน้ำ ด้วย พลังงาน แสงอาทิตย์	ประชาชน สามารถ บริหารจัดการ ตนเอง ทางด้าน พลังงาน และ นำไปสู่การลด ต้นทุนการใช้ พลังงานเพื่อ การเกษตร	กองช่าง/ หน่วยงานอื่น ที่เกี่ยวข้อง
๒๗	ผู้นำพลังงาน แสงอาทิตย์เพื่อ การเกษตร ไม่มีบ่อ (กลุ่มที่ ๘) หมู่ที่ ๘	เพื่อให้ประชาชน สามารถบริหารจัดการ ตนเองทางพลังงาน และนำไปสู่การลด ต้นทุนการใช้พลังงาน เพื่อการเกษตร	ผู้นำพลังงาน แสงอาทิตย์ขนาดไม่ น้อยกว่า ๓,๐๐๐ วัตต์ สำหรับระบบเกษตร แบบถังเก็บน้ำ	-	-	-	๗๒๕,๐๐๐	๗๒๕,๐๐๐	การติดตั้ง ระบบสูบน้ำ ด้วย พลังงาน แสงอาทิตย์	ประชาชน สามารถ บริหารจัดการ ตนเอง ทางด้าน พลังงาน และ นำไปสู่การลด ต้นทุนการใช้ พลังงานเพื่อ การเกษตร	กองช่าง/ หน่วยงานอื่น ที่เกี่ยวข้อง

ที่	โครงการ	วัตถุประสงค์	เป้าหมาย (ผลผลิตของโครงการ)	งบประมาณและที่ผ่านมา					ตัวชี้วัด (KPI)	ผลที่คาดว่าจะได้รับ	หน่วยงาน รับผิดชอบ หลัก
				๒๕๖๑ (บาท)	๒๕๖๒ (บาท)	๒๕๖๓ (บาท)	๒๕๖๔ (บาท)	๒๕๖๕ (บาท)			
๒๘	ผู้นำพลังงาน แสงอาทิตย์เพื่อ การเกษตร ไม่มีบ่อ (กลุ่มที่ ๙) หมู่ที่ ๑๒	เพื่อให้ประชาชน สามารถบริหารจัดการ ตนเองทางด้านพลังงาน และนำไปสู่การลด ต้นทุนการใช้พลังงาน เพื่อการเกษตร	ผู้นำพลังงาน แสงอาทิตย์ขนาดไม่ น้อยกว่า ๓,๐๐๐ วัตต์ สำหรับระบบเกษตร แบบถึงเก็บน้ำ	-	-	-	๗๒๕,๐๐๐	๗๒๕,๐๐๐	การติดตั้ง ระบบสูบน้ำ ด้วย พลังงาน แสงอาทิตย์	ประชาชน สามารถ บริหารจัดการ ตนเอง ทางด้าน พลังงาน และ นำไปสู่การลด ต้นทุนการใช้ พลังงานเพื่อ การเกษตร	กองช่าง/ หน่วยงานอื่น ที่เกี่ยวข้อง
๒๙	ผู้นำพลังงาน แสงอาทิตย์เพื่อ การเกษตร นาย ตระกูล แสงชา (กลุ่มที่ ๑) หมู่ที่ ๖	เพื่อให้ประชาชน สามารถบริหารจัดการ ตนเองทางด้านพลังงาน และนำไปสู่การลด ต้นทุนการใช้พลังงาน เพื่อการเกษตร	ผู้นำพลังงาน แสงอาทิตย์เพื่อการ การเกษตร นายตระกูล แสงชา แบบระบบสูบ น้ำพลังงานแสงอาทิตย์ ขนาดไม่น้อยกว่า ๒,๕๐๐ วัตต์ สำหรับ ระบบเกษตร แบบถึง เก็บน้ำ	-	-	-	๕๐๐,๐๐๐	๕๐๐,๐๐๐	การติดตั้ง ระบบสูบน้ำ ด้วย พลังงาน แสงอาทิตย์	ประชาชน สามารถ บริหารจัดการ ตนเอง ทางด้าน พลังงาน และ นำไปสู่การลด ต้นทุนการใช้ พลังงานเพื่อ การเกษตร	กองช่าง/ หน่วยงานอื่น ที่เกี่ยวข้อง

ที่	โครงการ	วัตถุประสงค์	เป้าหมาย (ผลผลิตของโครงการ)	งบประมาณและที่ผ่านมา					ตัวชี้วัด (KPI)	ผลที่คาดว่าจะได้รับ	หน่วยงาน รับผิดชอบ หลัก
				๒๕๖๑ (บาท)	๒๕๖๒ (บาท)	๒๕๖๓ (บาท)	๒๕๖๔ (บาท)	๒๕๖๕ (บาท)			
๓๐	ผู้นำพลังงาน แสงอาทิตย์เพื่อ การเกษตร นายวีระ ชัย วิลลา (กลุ่มที่ ๒) หมู่ที่ ๖	เพื่อให้ประชาชน สามารถบริหารจัดการ ตนเองทางด้านการผลิต และนำไปสู่การลด ต้นทุนการใช้พลังงาน เพื่อการเกษตร	ผู้นำพลังงาน แสงอาทิตย์เพื่อการ การเกษตร นายวีระชัย วิลลา แบบระบบสูบน้ำ พลังงานแสงอาทิตย์ ขนาดไม่น้อยกว่า ๒,๕๐๐ วัตต์ สำหรับ ระบบเกษตร แบบตั้ง เก็บน้ำ	-	-	-	๕๐๐,๐๐๐ (บาท)	๕๐๐,๐๐๐ (บาท)	การติดตั้ง ระบบสูบน้ำ ด้วย พลังงาน แสงอาทิตย์	ประชาชน/ หน่วยงานอื่น ที่เกี่ยวข้อง	
๓๑	ผู้นำพลังงาน แสงอาทิตย์เพื่อ การเกษตร นายปาน ปานวงศ์ (กลุ่มที่ ๓) หมู่ที่ ๑๐	เพื่อให้ประชาชน สามารถบริหารจัดการ ตนเองทางด้านการผลิต และนำไปสู่การลด ต้นทุนการใช้พลังงาน เพื่อการเกษตร	ผู้นำพลังงาน แสงอาทิตย์เพื่อการ การเกษตร นายปาน ปานวงศ์ แบบระบบ สูบน้ำพลังงาน แสงอาทิตย์ขนาดไม่ น้อยกว่า ๒,๕๐๐ วัตต์ สำหรับระบบเกษตร แบบตั้งเก็บน้ำ	-	-	-	๕๐๐,๐๐๐ (บาท)	๕๐๐,๐๐๐ (บาท)	การติดตั้ง ระบบสูบน้ำ ด้วย พลังงาน แสงอาทิตย์	กองช่าง/ หน่วยงานอื่น ที่เกี่ยวข้อง	

ที่	โครงการ	วัตถุประสงค์	เป้าหมาย (ผลผลิตของโครงการ)	งบประมาณและที่ผ่านมา					ตัวชี้วัด (KPI)	ผลที่คาดว่าจะได้รับ	หน่วยงาน รับผิดชอบ หลัก
				๒๕๖๑ (บาท)	๒๕๖๒ (บาท)	๒๕๖๓ (บาท)	๒๕๖๔ (บาท)	๒๕๖๕ (บาท)			
๓๒	สนับสนุนพลังงาน แสงอาทิตย์เพื่อ การเกษตร นายสรวิ วุฒิ แสงประชากรักษ์ (กลุ่มที่ ๔) หมู่ที่ ๑๐	เพื่อให้ประชาชน สามารถบริหารจัดการ ตนเองทางด้านพลังงาน และนำไปสู่การลด ต้นทุนการใช้พลังงาน เพื่อการเกษตร	สนับสนุนพลังงาน แสงอาทิตย์เพื่อการ การเกษตร นายสรวิวุฒิ แสงประชากรักษ์ แบบ ระบบสูบน้ำพลังงาน แสงอาทิตย์ขนาดไม่ น้อยกว่า ๒,๕๐๐ วัตต์ สำหรับระบบเกษตร แบบถักเก็บน้ำ	-	-	-	๕๐๐,๐๐๐	๕๐๐,๐๐๐	การติดตั้ง ระบบสูบน้ำ ด้วย พลังงาน แสงอาทิตย์	ประชาชน สามารถ บริหารจัดการ ตนเอง ทางด้าน พลังงาน และ นำไปสู่การลด ต้นทุนการใช้ พลังงานเพื่อ การเกษตร	กองช่าง/ หน่วยงานอื่น ที่เกี่ยวข้อง
๓๓	สนับสนุนพลังงาน แสงอาทิตย์เพื่อ การเกษตร นางพัฒนา วังทะพนธ์ (กลุ่มที่ ๕) หมู่ที่ ๒	เพื่อให้ประชาชน สามารถบริหารจัดการ ตนเองทางด้านพลังงาน และนำไปสู่การลด ต้นทุนการใช้พลังงาน เพื่อการเกษตร	สนับสนุนพลังงาน แสงอาทิตย์เพื่อการ การเกษตร นางพัฒนา วังทะพนธ์ แบบระบบ สูบน้ำพลังงาน แสงอาทิตย์ขนาดไม่ น้อยกว่า ๒,๕๐๐ วัตต์ สำหรับระบบเกษตร แบบถักเก็บน้ำ	-	-	-	๕๐๐,๐๐๐	๕๐๐,๐๐๐	การติดตั้ง ระบบสูบน้ำ ด้วย พลังงาน แสงอาทิตย์	ประชาชน สามารถ บริหารจัดการ ตนเอง ทางด้าน พลังงาน และ นำไปสู่การลด ต้นทุนการใช้ พลังงานเพื่อ การเกษตร	กองช่าง/ หน่วยงานอื่น ที่เกี่ยวข้อง

ที่	โครงการ	วัตถุประสงค์	เป้าหมาย (ผลผลิตของโครงการ)	งบประมาณและที่ผ่านมา					ตัวชี้วัด (KPI)	ผลที่คาดว่าจะได้รับ	หน่วยงาน รับผิดชอบ หลัก
				๒๕๖๑ (บาท)	๒๕๖๒ (บาท)	๒๕๖๓ (บาท)	๒๕๖๔ (บาท)	๒๕๖๕ (บาท)			
๓๔	สนับสนุนพลังงาน แสงอาทิตย์เพื่อ การเกษตร นายอัคร เดช มาลี (กลุ่มที่ ๖) หมู่ที่ ๒	เพื่อให้ประชาชน สามารถบริหารจัดการ ตนเองทางด้านพลังงาน และนำไปสู่การลด ต้นทุนการใช้พลังงาน เพื่อการเกษตร	สนับสนุนพลังงาน แสงอาทิตย์เพื่อการ การเกษตร นายอัคร เดช มาลี แบบระบบ สูบน้ำพลังงาน แสงอาทิตย์ขนาดไม่ น้อยกว่า ๒,๕๐๐ วัตต์ สำหรับระบบเกษตร แบบถ้ำเก็บน้ำ	-	-	๕๐๐,๐๐๐	๕๐๐,๐๐๐	๕๐๐,๐๐๐	การติดตั้ง ระบบสูบน้ำ ด้วย พลังงาน แสงอาทิตย์	ประชาชน สามารถ บริหารจัดการ ตนเอง ทางด้าน พลังงาน และ นำไปสู่การลด ต้นทุนการใช้ พลังงานเพื่อ การเกษตร	กองช่าง/ หน่วยงานอื่น ที่เกี่ยวข้อง
๓๕	สนับสนุนพลังงาน แสงอาทิตย์เพื่อ การเกษตร นายสมพิศ แสวง (กลุ่มที่ ๗) หมู่ที่ ๒	เพื่อให้ประชาชน สามารถบริหารจัดการ ตนเองทางด้านพลังงาน และนำไปสู่การลด ต้นทุนการใช้พลังงาน เพื่อการเกษตร	สนับสนุนพลังงาน แสงอาทิตย์เพื่อการ การเกษตร นายสมพิศ แสวง แบบระบบสูบ น้ำพลังงานแสงอาทิตย์ ขนาดไม่น้อยกว่า ๒,๕๐๐ วัตต์ สำหรับ ระบบเกษตร แบบถ้ำ เก็บน้ำ	-	-	๕๐๐,๐๐๐	๕๐๐,๐๐๐	๕๐๐,๐๐๐	การติดตั้ง ระบบสูบน้ำ ด้วย พลังงาน แสงอาทิตย์	ประชาชน สามารถ บริหารจัดการ ตนเอง ทางด้าน พลังงาน และ นำไปสู่การลด ต้นทุนการใช้ พลังงานเพื่อ การเกษตร	กองช่าง/ หน่วยงานอื่น ที่เกี่ยวข้อง

ที่	โครงการ	วัตถุประสงค์	เป้าหมาย (ผลผลิตของโครงการ)	งบประมาณและที่ผ่านมา					ตัวชี้วัด (KPI)	ผลที่คาดว่าจะได้รับ	หน่วยงาน รับผิดชอบ หลัก
				๒๕๖๑ (บาท)	๒๕๖๒ (บาท)	๒๕๖๓ (บาท)	๒๕๖๔ (บาท)	๒๕๖๕ (บาท)			
๓๖	ผู้นำพลังงาน แสงอาทิตย์เพื่อ เกษตรกร น.ส.ขวัญ ชนก ชื่นผล (กลุ่มที่ ๘) หมู่ที่ ๒	เพื่อให้ประชาชน สามารถบริหารจัดการ ตนเองทางด้านพลังงาน และนำไปสู่การลด ต้นทุนการใช้พลังงาน เพื่อการเกษตร	ผู้นำพลังงาน แสงอาทิตย์เพื่อการ เกษตรกร น.ส.ขวัญ ชนก ชื่นผล แบบระบบ สูบน้ำพลังงาน แสงอาทิตย์ขนาดไม่ น้อยกว่า ๒,๕๐๐ วัตต์ สำหรับระบบเกษตร แบบเลี้ยงเก็บน้ำ	-	-	๕๐๐,๐๐๐	๕๐๐,๐๐๐	๕๐๐,๐๐๐	การติดตั้ง ระบบสูบน้ำ ด้วย พลังงาน แสงอาทิตย์	ประชาชน สามารถ บริหารจัดการ ตนเอง ทางด้าน พลังงาน และ นำไปสู่การลด ต้นทุนการใช้ พลังงานเพื่อ การเกษตร	กองช่าง/ หน่วยงานอื่น ที่เกี่ยวข้อง
๓๗	ผู้นำพลังงาน แสงอาทิตย์เพื่อ เกษตรกร นายสังจา มูลเมือง (กลุ่มที่ ๙) หมู่ที่ ๑๑	เพื่อให้ประชาชน สามารถบริหารจัดการ ตนเองทางด้านพลังงาน และนำไปสู่การลด ต้นทุนการใช้พลังงาน เพื่อการเกษตร	ผู้นำพลังงาน แสงอาทิตย์เพื่อการ เกษตรกร นายสังจา มูลเมือง แบบระบบสูบ น้ำพลังงานแสงอาทิตย์ ขนาดไม่น้อยกว่า ๒,๕๐๐ วัตต์ สำหรับ ระบบเกษตร แบบเลี้ยง เก็บน้ำ	-	-	๕๐๐,๐๐๐	๕๐๐,๐๐๐	๕๐๐,๐๐๐	การติดตั้ง ระบบสูบน้ำ ด้วย พลังงาน แสงอาทิตย์	ประชาชน สามารถ บริหารจัดการ ตนเอง ทางด้าน พลังงาน และ นำไปสู่การลด ต้นทุนการใช้ พลังงานเพื่อ การเกษตร	กองช่าง/ หน่วยงานอื่น ที่เกี่ยวข้อง

ที่	โครงการ	วัตถุประสงค์	เป้าหมาย (ผลผลิตของโครงการ)	งบประมาณและที่ผ่านมา					ตัวชี้วัด (KPI)	ผลที่คาดว่าจะได้รับ	หน่วยงาน รับผิดชอบ หลัก
				๒๕๖๑ (บาท)	๒๕๖๒ (บาท)	๒๕๖๓ (บาท)	๒๕๖๔ (บาท)	๒๕๖๕ (บาท)			
๓๘	สูบน้ำพลังงาน แสงอาทิตย์เพื่อ การเกษตร นางพร วิภา จันทศรีเมือง (กลุ่มที่ ๑๐) หมู่ที่ ๒	เพื่อให้ประชาชน สามารถบริหารจัดการ ตนเองทางด้านพลังงาน และนำไปสู่การลด ต้นทุนการใช้พลังงาน เพื่อการเกษตร	สูบน้ำพลังงาน แสงอาทิตย์เพื่อการ การเกษตร นางพรวิภา จันทศรีเมือง แบบ ระบบสูบน้ำพลังงาน แสงอาทิตย์ขนาดไม่ น้อยกว่า ๒,๕๐๐ วัตต์ สำหรับระบบเกษตร แบบถึงกับน้ำ	-	-	-	๕๐๐,๐๐๐ (บาท)	๕๐๐,๐๐๐ (บาท)	การติดตั้ง ระบบสูบน้ำ ด้วย พลังงาน แสงอาทิตย์	ประชาชน สามารถ บริหารจัดการ ตนเอง ทางด้าน พลังงาน และ นำไปสู่การลด ต้นทุนการใช้ พลังงานเพื่อ การเกษตร	กองช่าง/ หน่วยงานอื่น ที่เกี่ยวข้อง
๓๙	สูบน้ำพลังงาน แสงอาทิตย์เพื่อ การเกษตร นายแดน พนม ด่วงใต้ (กลุ่มที่ ๑๑) หมู่ที่ ๑๒	เพื่อให้ประชาชน สามารถบริหารจัดการ ตนเองทางด้านพลังงาน และนำไปสู่การลด ต้นทุนการใช้พลังงาน เพื่อการเกษตร	สูบน้ำพลังงาน แสงอาทิตย์เพื่อการ การเกษตร นายแดน พนม ด่วงใต้ แบบ ระบบสูบน้ำพลังงาน แสงอาทิตย์ขนาดไม่ น้อยกว่า ๒,๕๐๐ วัตต์ สำหรับระบบเกษตร แบบถึงกับน้ำ	-	-	-	๕๐๐,๐๐๐ (บาท)	๕๐๐,๐๐๐ (บาท)	การติดตั้ง ระบบสูบน้ำ ด้วย พลังงาน แสงอาทิตย์	ประชาชน สามารถ บริหารจัดการ ตนเอง ทางด้าน พลังงาน และ นำไปสู่การลด ต้นทุนการใช้ พลังงานเพื่อ การเกษตร	กองช่าง/ หน่วยงานอื่น ที่เกี่ยวข้อง

ที่	โครงการ	วัตถุประสงค์	เป้าหมาย (ผลผลิตของโครงการ)	งบประมาณและที่ผ่านมา					ตัวชี้วัด (KPI)	ผลที่คาดว่าจะได้รับ	หน่วยงาน รับผิดชอบ หลัก
				๒๕๖๑ (บาท)	๒๕๖๒ (บาท)	๒๕๖๓ (บาท)	๒๕๖๔ (บาท)	๒๕๖๕ (บาท)			
๔๐	ผู้นำพลังงาน แสงอาทิตย์เพื่อ การเกษตร นายพร เสนห์ โพธินาม (กลุ่ม ที่ ๑๒) หมู่ที่ ๖	เพื่อให้ประชาชน สามารถบริหารจัดการ ตนเองทางด้านพลังงาน และนำไปสู่การลด ต้นทุนการใช้พลังงาน เพื่อการเกษตร	ผู้นำพลังงาน แสงอาทิตย์เพื่อการ การเกษตร นายเสนห์ โพธินาม แบบระบบ สูบน้ำพลังงาน แสงอาทิตย์ขนาดไม่ น้อยกว่า ๒,๕๐๐ วัตต์ สำหรับระบบเกษตร แบบถังเก็บน้ำ	-	-	-	๕๐๐,๐๐๐ (บาท)	๕๐๐,๐๐๐ (บาท)	การติดตั้ง ระบบสูบน้ำ ด้วย พลังงาน แสงอาทิตย์	ประชาชน สามารถ บริหารจัดการ ตนเอง ทางด้าน พลังงาน และ นำไปสู่การลด ต้นทุนการใช้ พลังงานเพื่อ การเกษตร	กองช่าง/ หน่วยงานอื่น ที่เกี่ยวข้อง
๔๑	ผู้นำพลังงาน แสงอาทิตย์เพื่อ การเกษตร น.ส. ประเทือง คงอยู่ (กลุ่มที่ ๑๓) หมู่ที่ ๑๐	เพื่อให้ประชาชน สามารถบริหารจัดการ ตนเองทางด้านพลังงาน และนำไปสู่การลด ต้นทุนการใช้พลังงาน เพื่อการเกษตร	ผู้นำพลังงาน แสงอาทิตย์เพื่อการ การเกษตร น.ส. ประเทือง คงอยู่ แบบ ระบบสูบน้ำพลังงาน แสงอาทิตย์ขนาดไม่ น้อยกว่า ๒,๕๐๐ วัตต์ สำหรับระบบเกษตร แบบถังเก็บน้ำ	-	-	-	๕๐๐,๐๐๐ (บาท)	๕๐๐,๐๐๐ (บาท)	การติดตั้ง ระบบสูบน้ำ ด้วย พลังงาน แสงอาทิตย์	ประชาชน สามารถ บริหารจัดการ ตนเอง ทางด้าน พลังงาน และ นำไปสู่การลด ต้นทุนการใช้ พลังงานเพื่อ การเกษตร	กองช่าง/ หน่วยงานอื่น ที่เกี่ยวข้อง

ที่	โครงการ	วัตถุประสงค์	เป้าหมาย (ผลผลิตของโครงการ)	งบประมาณและที่ผ่านมา					ตัวชี้วัด (KPI)	ผลที่คาดว่าจะได้รับ	หน่วยงาน รับผิดชอบ หลัก
				๒๕๖๑ (บาท)	๒๕๖๒ (บาท)	๒๕๖๓ (บาท)	๒๕๖๔ (บาท)	๒๕๖๕ (บาท)			
๔๒	ผู้นำพลังงาน แสงอาทิตย์เพื่อ การเกษตร สวน พันธุ์กรรมพืชอิน ทรีย์มาจาก พระราชดำริสมเด็จพระ เทพรัตนราชสุดา (กลุ่มที่ ๑๔) หมู่ที่ ๒	เพื่อให้ประชาชน สามารถบริหารจัดการ ตนเองทางด้านพลังงาน และนำไปสู่การลด ต้นทุนการใช้พลังงาน เพื่อการเกษตร	ผู้นำพลังงาน แสงอาทิตย์เพื่อการ การเกษตร น.ส. สวน พันธุ์กรรมพืชอิน ทรีย์มาจาก พระราชดำริสมเด็จพระ เทพรัตนราชสุดา แบบระบบสุบน้ำ พลังงานแสงอาทิตย์ ขนาดเล็กน้อยกว่า ๒,๕๐๐ วัตต์ สำหรับ ระบบเกษตร แบบถัง เก็บน้ำ	-	-	๕๐๐,๐๐๐	๕๐๐,๐๐๐	การติดตั้ง ระบบสุบน้ำ ด้วย พลังงาน แสงอาทิตย์	ประชาชน สามารถ บริหารจัดการ ตนเอง ทางด้าน พลังงาน และ นำไปสู่การลด ต้นทุนการใช้ พลังงานเพื่อ การเกษตร	กองช่าง/ หน่วยงานอื่น ที่เกี่ยวข้อง	
๔๓	ก่อสร้างระบบประปา ป๊อกแห่งคันทนาใหญ่ ในบัญชีนวัตกรรมไทย หมู่ที่ ๒	เพื่อให้ประชาชนมีน้ำ อุปโภค บริโภค อย่าง เพียงพอ	ก่อสร้างระบบประปา ป๊อกแห่งคันทนาใหญ่ ในบัญชีนวัตกรรมไทย ตามแบบแปลน บัญชี นวัตกรรมไทย โดย สำนักงานประมาณ	-	-	๕,๒๐๐,๐๐๐	๕,๒๐๐,๐๐๐	การติดตั้ง ระบบ ประปาป๊อก แท็งค์	ประชาชนมีน้ำ อุปโภค บริโภค อย่างเพียงพอ	กองช่าง/ หน่วยงานอื่น ที่เกี่ยวข้อง	

ที่	โครงการ	วัตถุประสงค์	เป้าหมาย (ผลผลิตของโครงการ)	งบประมาณและที่ผ่านมา					ตัวชี้วัด (KPI)	ผลที่คาดว่าจะได้รับ	หน่วยงาน รับผิดชอบ หลัก	
				๒๕๖๑ (บาท)	๒๕๖๒ (บาท)	๒๕๖๓ (บาท)	๒๕๖๔ (บาท)	๒๕๖๕ (บาท)				
๔๔	ก่อสร้างระบบประปา ป้องกันขนาดใหญ ในบัญชีนวัตกรรมไทย หมู่ที่ ๖	เพื่อให้ประชาชนมีน้ำ อุปโภค บริโภค อย่าง เพียงพอ	ก่อสร้างระบบประปา ป้องกันขนาดใหญ ในบัญชีนวัตกรรมไทย ตามแบบแปลน บัญชี นวัตกรรมไทย โดย สำนักงานประมาณ	-	-	-	๕,๒๐๐,๐๐๐	๕,๒๐๐,๐๐๐	การติดตั้ง ระบบ ประปาป๊อ กแห่ง	ประชาชนมีน้ำ อุปโภค บริโภค อย่างเพียงพอ	กองช่าง/ หน่วยงานอื่น ที่เกี่ยวข้อง	
๔๕	ก่อสร้างระบบประปา ป้องกันขนาดใหญ ในบัญชีนวัตกรรมไทย หมู่ที่ ๘	เพื่อให้ประชาชนมีน้ำ อุปโภค บริโภค อย่าง เพียงพอ	ก่อสร้างระบบประปา ป้องกันขนาดใหญ ในบัญชีนวัตกรรมไทย ตามแบบแปลน บัญชี นวัตกรรมไทย โดย สำนักงานประมาณ	-	-	-	๕,๒๐๐,๐๐๐	๕,๒๐๐,๐๐๐	การติดตั้ง ระบบ ประปาป๊อ กแห่ง	ประชาชนมีน้ำ อุปโภค บริโภค อย่างเพียงพอ	กองช่าง/ หน่วยงานอื่น ที่เกี่ยวข้อง	
๔๖	ก่อสร้างระบบประปา ป้องกันขนาดใหญ ในบัญชีนวัตกรรมไทย หมู่ที่ ๑๒	เพื่อให้ประชาชนมีน้ำ อุปโภค บริโภค อย่าง เพียงพอ	ก่อสร้างระบบประปา ป้องกันขนาดใหญ ในบัญชีนวัตกรรมไทย ตามแบบแปลน บัญชี นวัตกรรมไทย โดย สำนักงานประมาณ	-	-	-	๕,๒๐๐,๐๐๐	๕,๒๐๐,๐๐๐	การติดตั้ง ระบบ ประปาป๊อ กแห่ง	ประชาชนมีน้ำ อุปโภค บริโภค อย่างเพียงพอ	กองช่าง/ หน่วยงานอื่น ที่เกี่ยวข้อง	
รวม	๔๖ โครงการ	-	-	-	-	๑๓,๑๐๓,๐๐๐	๔๗,๔๒๘,๐๐๐	๕,๒๐๐,๐๐๐				๖๕,๒๕๖,๐๐๐

บัญชีครุภัณฑ์

แผนพัฒนาท้องถิ่น (พ.ศ. ๒๕๖๑ - ๒๕๖๕)

องค์การบริหารส่วนตำบลหนองฮี อำเภอปลาปาก จังหวัดนครพนม

ที่	แผนงาน	หมวด	ประเภท	วัตถุประสงค์	เป้าหมาย (ผลผลิตของครุภัณฑ์)	งบประมาณและที่ผ่านมา					หน่วยงาน รับผิดชอบหลัก	
						๒๕๖๑ (บาท)	๒๕๖๒ (บาท)	๒๕๖๓ (บาท)	๒๕๖๔ (บาท)	๒๕๖๕ (บาท)		
๑	เคหะและชุมชน	ครุภัณฑ์	ครุภัณฑ์การแพทย์	เพื่อส่งเสริมการออกกำลังกายของประชาชนในพื้นที่	อุปกรณ์ออกกำลังกายพร้อมสถานที่ตั้ง หมู่ที่ ๑ - ๑๒	๔๐๐,๐๐๐	๔๐๐,๐๐๐	๒๐๐,๐๐๐	๒๐๐,๐๐๐	๒๐๐,๐๐๐	๒๐๐,๐๐๐	กองช่าง
๒	เคหะและชุมชน	ครุภัณฑ์	ครุภัณฑ์การเกษตร	เพื่อใช้ในภารกิจของทางราชการและให้บริการประชาชน	เครื่องสูบน้ำขนาด ๖ พร้อมท่อส่ง ๕๐ ท่อน หมู่ที่ ๑ - ๑๒	๔๐๐,๐๐๐	๔๐๐,๐๐๐	๒๐๐,๐๐๐	๒๐๐,๐๐๐	๒๐๐,๐๐๐	๒๐๐,๐๐๐	สนง.ปลัด
๓	เคหะและชุมชน	ครุภัณฑ์	ครุภัณฑ์ไฟฟ้าและวิทยุ	เพื่อใช้ในภารกิจของทางราชการและให้บริการประชาชน	สายไฟ ๒ x ๒.๕ หลอดไฟ ๒๗ วัตต์ หมู่ที่ ๑ - ๑๒	๒๐๐,๐๐๐	๒๐๐,๐๐๐	๒๐๐,๐๐๐	๒๐๐,๐๐๐	๒๐๐,๐๐๐	๒๐๐,๐๐๐	สนง.ปลัด
๔	รักษาความสงบภายใน	ครุภัณฑ์	ครุภัณฑ์ดับเพลิง	เพื่อใช้ในภารกิจของทางราชการและให้บริการประชาชน	ถังดับเพลิงแบบคัมโยก ๑๐ ถึง ไม่ดับไฟ ๑๕ ไม่หมู่ที่ ๑ - ๑๒	๕๐,๐๐๐	๕๐,๐๐๐	๓๐,๐๐๐	๓๐,๐๐๐	๒๐,๐๐๐	๒๐,๐๐๐	สนง.ปลัด
๕	เคหะและชุมชน	ครุภัณฑ์	ครุภัณฑ์สำนักงาน	เพื่อใช้ในภารกิจของทางราชการและให้บริการประชาชน	เก้าอี้ หมู่ที่ ๑ - ๑๒	๕๐,๐๐๐	๕๐,๐๐๐	๓๐,๐๐๐	๓๐,๐๐๐	๒๐,๐๐๐	๒๐,๐๐๐	กองช่าง

ที่	แผนงาน	หมวด	ประเภท	วัตถุประสงค์	เป้าหมาย (ผลผลิตของครูผู้สอน)	งบประมาณและที่ผ่านมา						หน่วยงาน รับผิดชอบหลัก
						๒๕๖๑ (บาท)	๒๕๖๒ (บาท)	๒๕๖๓ (บาท)	๒๕๖๔ (บาท)	๒๕๖๕ (บาท)		
๖	เคหะและชุมชน	ครูผู้สอน	ครูผู้สอนสำนักงาน	เพื่อใช้ในการภารกิจของ ทางราชการและ ให้บริการประชาชน	โต๊ะไม้ขาพับ หมู่ที่ ๑ - ๑๒	๕๐,๐๐๐	๔๐,๐๐๐	๓๐,๐๐๐	๒๐,๐๐๐	๒๐,๐๐๐	๒๐,๐๐๐	สนง.ปลัด
๗	สร้างเสริม เข้มแข็งให้ชุมชน	ครูผู้สอน	ครูผู้สอน ครูผู้สอน	เพื่อใช้ในการภารกิจของ ทางราชการและ ให้บริการประชาชน	ชุดเครื่องครัว หมู่ที่ ๑ - ๑๒	๕๐,๐๐๐	๔๐,๐๐๐	๓๐,๐๐๐	๒๐,๐๐๐	๒๐,๐๐๐	๒๐,๐๐๐	สนง.ปลัด
๘	เคหะและชุมชน	ครูผู้สอน	ครูผู้สอนสำนักงาน	เพื่อใช้ในการภารกิจของ ทางราชการและ ให้บริการประชาชน	เต็นท์ หมู่ที่ ๑ - ๑๒	๕๐,๐๐๐	๔๐,๐๐๐	๓๐,๐๐๐	๒๐,๐๐๐	๒๐,๐๐๐	๒๐,๐๐๐	สนง.ปลัด
๙	เคหะและชุมชน	ครูผู้สอน	ครูผู้สอนสำนักงาน	เพื่อใช้ในการภารกิจของ ทางราชการและ ให้บริการประชาชน	ผ้าใบเต็นท์ หมู่ที่ ๑ - ๑๒	๕๐,๐๐๐	๔๐,๐๐๐	๓๐,๐๐๐	๒๐,๐๐๐	๒๐,๐๐๐	๒๐,๐๐๐	สนง.ปลัด
๑๐	เคหะและชุมชน	ครูผู้สอน	ครูผู้สอนสำนักงาน	เพื่อใช้ในการภารกิจของ ทางราชการและ ให้บริการประชาชน	ถังพลาสติก หมู่ที่ ๑ - ๑๒	-	-	๒๐๐,๐๐๐	๒๐๐,๐๐๐	๒๐๐,๐๐๐	๒๐๐,๐๐๐	สนง.ปลัด
๑๑	เคหะและชุมชน	ครูผู้สอน	ครูผู้สอนสำนักงาน	เพื่อใช้ในการภารกิจของ ทางราชการและ ให้บริการประชาชน	บ่อซีเมนต์ หมู่ที่ ๑ - ๑๒	-	-	๒๐๐,๐๐๐	๒๐๐,๐๐๐	๒๐๐,๐๐๐	๒๐๐,๐๐๐	สนง.ปลัด

ที่	แผนงาน	หมวด	ประเภท	วัตถุประสงค์	เป้าหมาย (ผลผลิตของครุภัณฑ์)	งบประมาณและที่ผ่านมา					หน่วยงาน รับผิดชอบหลัก
						๒๕๖๑ (บาท)	๒๕๖๒ (บาท)	๒๕๖๓ (บาท)	๒๕๖๔ (บาท)	๒๕๖๕ (บาท)	
๑๒	เคหะและชุมชน	ครุภัณฑ์	ครุภัณฑ์โรงงาน	เพื่อใช้ในการภารกิจของ ทางราชการและ ให้บริการประชาชน	พัฒนาศูนย์สหกรณ์ แบบปรับสายได้ หมู่ ที่ ๑ - ๑๒	๕๐,๐๐๐	๔๐,๐๐๐	๓๐,๐๐๐	๓๐,๐๐๐	๒๐,๐๐๐	สนง.ปลัด
๑๓	บริหารงานทั่วไป	ครุภัณฑ์	ครุภัณฑ์การเกษตร	เพื่อใช้ในการภารกิจของ ทางราชการและ ให้บริการประชาชน	เครื่องตัดหญ้าแบบ สะพายหลัง หมู่ที่ ๑ - ๑๒	๕๐,๐๐๐	๔๐,๐๐๐	๓๐,๐๐๐	๓๐,๐๐๐	๒๐,๐๐๐	สนง.ปลัด
๑๔	การศึกษา	ครุภัณฑ์	ครุภัณฑ์สำนักงาน	เพื่อให้กองการศึกษา วัสดุ/ครุภัณฑ์ที่จำเป็น และมีคุณภาพไว้ใช้งาน	เครื่องคอมพิวเตอร์ตั้ง โต๊ะ ๖ เครื่อง	-	-	๙๖,๐๐๐	๙๖,๐๐๐	๙๖,๐๐๐	กองการศึกษา
๑๕	บริหารงานทั่วไป	ครุภัณฑ์	ครุภัณฑ์สำนักงาน	เพื่อให้สำนักงานปลัด วัสดุ/ครุภัณฑ์ที่จำเป็น และมีคุณภาพไว้ใช้งาน	ตู้เก็บเอกสาร ๓ หลัง	-	-	๑๐,๐๐๐	๑๐,๐๐๐	๑๐,๐๐๐	สนง.ปลัด
๑๖	บริหารงานคลัง	ครุภัณฑ์	ครุภัณฑ์คอมพิวเตอร์	เพื่อให้กองคลังมีวัสดุ/ ครุภัณฑ์ที่จำเป็นและมี คุณภาพไว้ใช้งาน	เครื่องพิมพ์ขาดำ ๑ เครื่อง	-	-	๔,๓๐๐	๔,๓๐๐	๔,๓๐๐	กองคลัง
๑๗	บริหารงานคลัง	ครุภัณฑ์	ครุภัณฑ์คอมพิวเตอร์	เพื่อให้กองคลังมีวัสดุ/ ครุภัณฑ์ที่จำเป็นและมี คุณภาพไว้ใช้งาน	เครื่องคอมพิวเตอร์ตั้ง โต๊ะ ๒ เครื่อง	-	-	๓๒,๐๐๐	๓๒,๐๐๐	๓๒,๐๐๐	กองคลัง

ที่	แผนงาน	หมวด	ประเภท	วัตถุประสงค์	เป้าหมาย (ผลผลิตของครูฝึก)	งบประมาณและที่ผ่านมา					หน่วยงาน รับผิดชอบหลัก	
						๒๕๖๑ (บาท)	๒๕๖๒ (บาท)	๒๕๖๓ (บาท)	๒๕๖๔ (บาท)	๒๕๖๕ (บาท)		
๑๘	การศึกษา	ครูฝึก	ครูฝึกที่คอมพิวเตอร์	เพื่อให้กองการศึกษา มีวัสดุ/ครุภัณฑ์ที่จำเป็น และมีคุณภาพไว้ใช้งาน	เครื่องพิมพ์ ๖ เครื่อง	-	-	๒๕,๘๐๐	๒๕,๘๐๐	๒๕,๘๐๐	๒๕,๘๐๐	กองการศึกษา
๑๙	เคหะและชุมชน	ครูฝึก	ครูฝึกที่คอมพิวเตอร์	เพื่อให้กองช่างมีวัสดุ/ ครุภัณฑ์ที่จำเป็นและมี คุณภาพไว้ใช้งาน	เครื่องพิมพ์ กระจก A๓ ๑ เครื่อง	-	-	๕๔,๐๐๐	๕๔,๐๐๐	๕๔,๐๐๐	๕๔,๐๐๐	กองช่าง
๒๐	บริหารงานทั่วไป	ครูฝึก	ครูฝึกที่คอมพิวเตอร์	เพื่อให้สำนักงานปลัดมี วัสดุ/ครุภัณฑ์ที่จำเป็น และมีคุณภาพไว้ใช้งาน	เครื่องคอมพิวเตอร์ตั้ง โต๊ะ ๓ เครื่อง	-	-	๔๘,๐๐๐	๔๘,๐๐๐	๔๘,๐๐๐	๔๘,๐๐๐	สนง.ปลัด
๒๑	เคหะและชุมชน	ครูฝึก	ครูฝึกที่สำนักงาน	เพื่อให้กองช่างมีวัสดุ/ ครุภัณฑ์ที่จำเป็นและมี คุณภาพไว้ใช้งาน	รถยนต์ส่วนบุคคล ๔ ประตู จำนวน ๑ คัน	-	-	๘๐๐,๐๐๐	๘๐๐,๐๐๐	-	-	กองช่าง
๒๒	เคหะและชุมชน	ครูฝึก	ครูฝึกที่โฆษณาและ เผยแพร่	เพื่อให้กองช่างมีวัสดุ/ ครุภัณฑ์ที่จำเป็นและมี คุณภาพไว้ใช้งาน	กล้องวีดิทัศน์ ๑ ตัว	-	-	๓๐,๐๐๐	๓๐,๐๐๐	๓๐,๐๐๐	๓๐,๐๐๐	กองช่าง
๒๓	สังคมสงเคราะห์	ครูฝึก	ครูฝึกที่คอมพิวเตอร์	เพื่อให้กองช่างมีวัสดุ/ ครุภัณฑ์ที่จำเป็นและมี คุณภาพไว้ใช้งาน	เครื่องคอมพิวเตอร์ตั้ง โต๊ะ ๒ เครื่อง	-	-	๓๒,๐๐๐	๓๒,๐๐๐	๓๒,๐๐๐	๓๒,๐๐๐	กองสวัสดิการสังคม

ที่	แผนงาน	หมวด	ประเภท	วัตถุประสงค์	เป้าหมาย (ผลผลิตของครุภัณฑ์)	งบประมาณและที่ผ่านมา					หน่วยงาน รับผิดชอบหลัก
						๒๕๖๑ (บาท)	๒๕๖๒ (บาท)	๒๕๖๓ (บาท)	๒๕๖๔ (บาท)	๒๕๖๕ (บาท)	
๒๔	สังคมสงเคราะห์	ครุภัณฑ์	ครุภัณฑ์คอมพิวเตอร์	เพื่อให้ห้องช่างมีวัสดุ/ ครุภัณฑ์ที่จำเป็นและมี คุณภาพไว้ใช้งาน	โต๊ะทำงานพร้อมเก้าอี้	-	๕,๐๐๐	๕,๐๐๐	๕,๐๐๐	๕,๐๐๐	กองสวัสดิการสังคม
					รวม	๑,๕๐๐,๐๐๐	๑,๓๒๐,๐๐๐	๒,๓๗๗,๑๐๐	๒,๓๕๗,๑๐๐	๑,๕๙๗,๑๐๐	

ส่วนที่ ๔

การติดตามและประเมินผล

๑. การติดตามและประเมินผลยุทธศาสตร์

ในการจัดทำแผนพัฒนาท้องถิ่นนั้นจะต้องมีการติดตามและประเมินผลแผนพัฒนาโดยจะต้องติดตามและประเมินยุทธศาสตร์ตามระเบียบกระทรวงมหาดไทยว่าด้วยการจัดทำแผนขององค์กรปกครองส่วนท้องถิ่น พ.ศ.๒๕๔๘ หมวด ๖ ข้อ ๒๙ และระเบียบกระทรวงมหาดไทยว่าด้วยการจัดทำแผนขององค์กรปกครองส่วนท้องถิ่น (ฉบับที่ ๒) พ.ศ.๒๕๕๙ ข้อ ๑๓ และในการประเมินแผนนั้นจะต้องดำเนินการประเมินคุณภาพของแผนยุทธศาสตร์การพัฒนาตามแนวทางการติดตามและประเมินผลยุทธศาสตร์เพื่อสอดคล้องแผนพัฒนาท้องถิ่นสี่ปีขององค์กรปกครองส่วนท้องถิ่น แจ้งตามหนังสือกระทรวงมหาดไทย ที่ มท ๐๘๑๐.๒/ว ๕๗๙๗ ลงวันที่ ๑๐ ตุลาคม ๒๕๕๙ เรื่อง แนวทางและหลักเกณฑ์การจัดทำและประสานแผนพัฒนาท้องถิ่นสี่ปี(พ.ศ.๒๕๖๑ - ๒๕๖๔) ขององค์กรปกครองส่วนท้องถิ่น ตามระเบียบกระทรวงมหาดไทยว่าด้วยการจัดทำแผนขององค์กรปกครองส่วนท้องถิ่น (ฉบับที่ ๒) พ.ศ.๒๕๕๙

๒. การติดตามและประเมินผลโครงการ

ในการจัดทำแผนพัฒนาท้องถิ่นนั้น จะต้องมีการติดตามและประเมินผลแผนพัฒนาโดยจะต้องติดตามและประเมินยุทธศาสตร์ ตามระเบียบกระทรวงมหาดไทยว่าด้วยการจัดทำแผนขององค์กรปกครองส่วนท้องถิ่น พ.ศ. ๒๕๔๘ หมวด ๖ ข้อ ๒๙ และระเบียบกระทรวงมหาดไทยว่าด้วยการจัดทำแผนขององค์กรปกครองส่วนท้องถิ่น (ฉบับที่ ๒) พ.ศ.๒๕๕๙ ข้อ ๑๓ และในการประเมินแผนนั้นจะต้องดำเนินการประเมินคุณภาพของแผนยุทธศาสตร์การพัฒนาตามแนวทางการติดตามและประเมินผลยุทธศาสตร์เพื่อสอดคล้องแผนพัฒนาท้องถิ่นสี่ปีขององค์กรปกครองส่วนท้องถิ่น แจ้งตามหนังสือกระทรวงมหาดไทย ที่ มท ๐๘๑๐.๒/ว ๕๗๙๗ ลงวันที่ ๑๐ ตุลาคม ๒๕๕๙ เรื่อง แนวทางและหลักเกณฑ์การจัดทำและประสานแผนพัฒนาท้องถิ่นสี่ปี (พ.ศ.๒๕๖๑ - ๒๕๖๔) ขององค์กรปกครองส่วนท้องถิ่น ตามระเบียบกระทรวงมหาดไทย ว่าด้วยการจัดทำแผนขององค์กรปกครองส่วนท้องถิ่น (ฉบับที่ ๒) พ.ศ.๒๕๕๙

๓. สรุปผลการพัฒนาท้องถิ่นในภาพรวม

๓.๑ การวัดผลในเชิงปริมาณและเชิงคุณภาพ

(๑) การวัดผลในเชิงปริมาณ

ตามที่องค์การบริหารส่วนตำบลได้ดำเนินการจัดทำแผนพัฒนาขึ้นมาเพื่อใช้เป็นเครื่องมือในการพัฒนาองค์การบริหารส่วนตำบล ให้บรรลุเป้าหมายที่วางไว้ เกิดประสิทธิภาพประสิทธิผลสูงสุดในการแก้ไขปัญหาให้กับประชาชนในการจัดทำแผนพัฒนานั้นจะต้องมีการติดตามและประเมินแผนพัฒนา ตามระเบียบกระทรวงมหาดไทยว่าด้วยการจัดทำแผนขององค์กรปกครองส่วนท้องถิ่น พ.ศ.๒๕๔๘ หมวด ๖ ข้อ ๒๙ และระเบียบกระทรวงมหาดไทยว่าด้วยการจัดทำแผนขององค์กรปกครองส่วนท้องถิ่น (ฉบับที่ ๒) พ.ศ.๒๕๕๙ ข้อ ๑๓ โดยคณะกรรมการติดตามและประเมินแผนพัฒนาเป็นผู้ดำเนินการติดตามและประเมินผลแผนพัฒนา ซึ่งคณะกรรมการจะต้องดำเนินการกำหนดแนวทาง วิธีการในการติดตามและประเมินผลแผนพัฒนา ดำเนินการติดตามและประเมินผลแผนพัฒนา รายงานผลและเสนอความเห็นซึ่งได้จากการติดตามและประเมินผลแผนพัฒนา ต่อผู้บริหารท้องถิ่น เพื่อให้ผู้บริหารท้องถิ่นเสนอต่อสภาท้องถิ่น และคณะกรรมการพัฒนาท้องถิ่น พร้อมทั้งประกาศผลการติดตามและประเมินผลแผนพัฒนาให้ประชาชนในท้องถิ่นทราบในที่เปิดเผยภายในสิบห้าวันนับแต่วันรายงานผลและเสนอความเห็นดังกล่าวและต้องปิดประกาศไว้เป็นระยะเวลาไม่น้อยกว่าสามสิบวันโดยอย่างน้อยปีละสองครั้งภายในเดือนเมษายนและภายในเดือนตุลาคมของทุกปี

โดยเครื่องมือที่ใช้ในการติดตามและประเมินผลในเชิงปริมาณ มีดังนี้

แบบที่ ๑ การกำกับกำกับการจัดทำแผนยุทธศาสตร์ขององค์กรปกครองส่วนท้องถิ่น

แบบที่ ๒ แบบติดตามผลการดำเนินงานขององค์กรปกครองส่วนท้องถิ่น

แบบที่ ๓/๑ แบบประเมินผลการดำเนินงานตามแผนยุทธศาสตร์

แบบประเมินคุณภาพของแผนพัฒนา

(แจ้งตามหนังสือกระทรวงมหาดไทย ที่ มท ๐๘๑๐.๒/ว ๐๗๐๓ ลงวันที่ ๒ กุมภาพันธ์ ๒๕๕๘ เรื่อง แนวทางและหลักเกณฑ์การจัดทำและประสานแผนพัฒนาสามปีขององค์กรปกครองส่วนท้องถิ่น ข้อ ๗ การวัดคุณภาพของแผนพัฒนาท้องถิ่น ตามนัยหนังสือกระทรวงมหาดไทย ด่วนที่สุด ที่ มท ๐๘๑๐.๒/ว ๔๘๓๐ ลงวันที่ ๒๒ พฤศจิกายน ๒๕๕๖ ให้แล้วเสร็จภายใน ๑๕ วัน นับแต่วันประกาศใช้แผนพัฒนาท้องถิ่น)

การติดตามและประเมินผลด้วยระบบ e-plan (www.dla.go.th)

(๒) การวัดผลในเชิงคุณภาพ

การจัดผลเชิงคุณภาพขององค์การบริหารส่วนตำบลใช้การสำรวจความพึงพอใจในการวัดผลเชิงคุณภาพโดยภาพรวม โดยได้มีการประเมินความพึงพอใจ ซึ่งการประเมินความพึงพอใจทำให้ทราบถึงผลเชิงคุณภาพในการดำเนินงานขององค์การบริหารส่วนตำบลในภาพรวม

โดยเครื่องมือที่ใช้ในการประเมินความพึงพอใจ มีดังนี้

แบบที่ ๓/๒ แบบประเมินความพึงพอใจต่อผลการดำเนินงานขององค์การบริหารส่วนตำบล

แบบที่ ๓/๓ แบบประเมินความพึงพอใจของประชาชนที่มีต่อการให้บริการ

๔. ข้อเสนอแนะในการจัดทำแผนพัฒนาท้องถิ่นในอนาคต

๔.๑ ผลกระทบนำไปสู่ออนาคต

๑. เกิดการพัฒนาที่ล่าช้าเพราะการดำเนินงานต่างๆ ขององค์กรปกครองส่วนท้องถิ่นต้องผ่านกระบวนการหลายขั้นตอน สลับซับซ้อน

๒. ประชาชนอาจเกิดความเบื่อหน่ายกับกระบวนการจัดทำแผนที่มีความยุ่งยากมากขึ้น

๓. ปัญหาอาจไม่ได้รับการแก้ไขอย่างตรงจุดเพราะข้อจำกัดของระเบียบกฎหมายที่ทำให้ยากและบางเรื่องอาจทำไม่ได้

๔.๒ ข้อสังเกต ข้อเสนอแนะ ผลจากการพัฒนา

๑) การจัดทำแผนพัฒนาท้องถิ่นสี่ปีควรพิจารณาใช้แผนยุทธศาสตร์การพัฒนามาเป็นกรอบในการจัดทำแผนพัฒนาท้องถิ่นสี่ปีและให้มีความสอดคล้องกัน

๒) การจัดทำแผนพัฒนาท้องถิ่นสี่ปีควรพิจารณางบประมาณและคำนึงถึงสถานการณ์คลังในการพิจารณาโครงการ/กิจกรรม ที่จะบรรจุในแผนพัฒนาท้องถิ่นสี่ปี

๓) ควรเร่งรัดให้มีการดำเนินโครงการ/กิจกรรม ที่ตั้งในข้อบัญญัติงบประมาณรายจ่ายให้สามารถดำเนินการได้ในปีงบประมาณนั้น

๔) องค์การบริหารส่วนตำบลควรพิจารณาตั้งงบประมาณให้เพียงพอและเหมาะสมกับภารกิจแต่ละด้านที่จะต้องดำเนินการ ซึ่งจะช่วยลดปัญหาในการโอนเพิ่ม โอนลด โอนตั้งจ่ายรายการใหม่
